



{fiduprevisora)



GOBIERNO  
DE COLOMBIA

**PATRIMONIO AUTÓNOMO DERIVADO – PA ASISTENCIA TÉCNICA FINDETER SDIS 9318-2018**

**CONVOCATORIA N° PAF-SDIS-O-008 -2019**

**TERMINOS DE REFERENCIA PARA CONTRATACIÓN DEL PROYECTO “CONSTRUCCIÓN Y PUESTA EN FUNCIONAMIENTO DEL JARDIN INFANTIL CAMPO VERDE EN LA LOCALIDAD DE BOSA, BOGOTÁ D.C.”**

**DIRECCIÓN DE CONTRATACIÓN**

**FEBRERO DE 2019**

## Tabla de contenido

### CAPÍTULO I DISPOSICIONES ESPECÍFICAS

#### SUBCAPITULO I DE LA CONVOCATORIA

##### 1.1 OBJETO

##### 1.1.1 ALCANCE

##### 1.2 LOCALIZACIÓN

##### 1.3 PRESUPUESTO ESTIMADO

##### 1.4 IMPUESTOS

##### 1.5. FORMA DE PAGO

##### 1.6 PLAZO DE EJECUCIÓN DEL CONTRATO

#### SUBCAPITULO II ASPECTOS ESPECÍFICOS DEL CONTRATO DEL EJECUCION DEL PROYECTO

##### 2.1 DESCRIPCIÓN DEL OBJETO DEL CONTRATO

##### 2.2 VISITA AL SITIO DE OBRA

##### 2.3 EXPERIENCIA ESPECÍFICA DEL PERSONAL MINIMO REQUERIDO

##### 2.4 DEDICACION DE PERSONAL

##### 2.5 ANÁLISIS DE LOS RIESGOS PREVISIBLES DEL FUTURO CONTRATO - MATRIZ DE RIESGOS

##### 2.6 INTERVENTORIA DEL CONTRATO DE EJECUCIÓN DEL PROYECTO

##### 2.7 GARANTÍAS

##### 2.8 LICENCIAS, PERMISOS Y AUTORIZACIONES APLICABLES

##### 2.9 CLÁUSULAS ESPECIALES A TENER EN CUENTA

##### 2.10 CONDICIONES RESOLUTORIAS

##### 2.11 CLAUSULA DE GESTIÓN DE RIESGOS

##### 2.12 CLÁUSULA DE INDEMNIDAD

#### SUBCAPÍTULO III CRONOGRAMA

### CAPÍTULO II DISPOSICIONES GENERALES

#### SUBCAPITULO I GENERALIDADES

##### 1.1 DEFINICIONES

##### 1.2 SIGLAS

##### 1.3 RÉGIMEN JURÍDICO APLICABLE

##### 1.4 PRINCIPIOS ORIENTADORES

##### 1.5 CONVOCATORIA DE VEEDURÍAS CIUDADANAS

##### 1.6 "LUCHA CONTRA LA CORRUPCIÓN"

##### 1.7 CORRESPONDENCIA

##### 1.8 PUBLICIDAD DEL PROCESO

##### 1.9 PUBLICACIÓN DE LOS TÉRMINOS DE REFERENCIA Y DOCUMENTOS DEL PROCESO

##### 1.10 OBSERVACIONES A LOS TÉRMINOS DE REFERENCIA Y LOS DOCUMENTOS Y ESTUDIOS DEL PROYECTO

##### 1.11 ADENDAS

##### 1.12 PRESENTACION DE LAS PROPUESTAS

##### 1.13 FORMA DE PRESENTACIÓN DE LAS PROPUESTAS

##### 1.13.1. Sobre No. 1: Propuesta Técnica

##### 1.13.2. Sobre No. 2: Propuesta Económica

##### 1.14. REGLAS PARA LA PRESENTACIÓN DE PROPUESTAS

##### 1.15. DOCUMENTOS QUE REPOSAN EN LA ENTIDAD

##### 1.16. PROHIBICIÓN DE PRESENTAR PROPUESTAS ALTERNATIVAS, CONDICIONADAS O PARCIALES

##### 1.17. TÉRMINO PARA DEVOLUCIÓN DE PROPUESTAS

##### 1.18. PLAZO DE PRESENTACIÓN DE PROPUESTAS

##### 1.19. DOCUMENTOS OTORGADOS EN EL EXTERIOR

##### 1.19.1. LEGALIZACIÓN

- 1.19.2. APOSTILLE
  - 1.20. TÍTULOS OBTENIDOS EN EL EXTERIOR
  - 1.21. PROCEDIMIENTO PARA LA VERIFICACIÓN DE CONTRATOS Y/O PROYECTOS OTORGADOS EN MONEDA EXTRANJERA
  - 1.22. INHABILIDADES E INCOMPATIBILIDADES
  - 1.23. CONFLICTO DE INTERÉS
  - 1.24. DEBER DE DILIGENCIA E INFORMACIÓN SOBRE EL CONTRATO
  - 1.25. POTESTAD VERIFICATORIA
  - 1.26. SUSPENSIÓN Y/O CANCELACIÓN DE LA CONVOCATORIA
  - 1.27. CIERRE DE LA ETAPA DE RECIBO DE PROPUESTAS
  - 1.28. VERIFICACIÓN DE REQUISITOS HABILITANTES DE CARÁCTER JURÍDICO, TÉCNICO Y FINANCIERO
  - 1.28.1. REGLAS DE SUBSANABILIDAD
    - 1.28.2. INFORME DE VERIFICACIÓN DE REQUISITOS HABILITANTES
  - 1.29. OBSERVACIONES AL INFORME DE VERIFICACIÓN DE REQUISITOS HABILITANTES
  - 1.30. RESPUESTA A LAS OBSERVACIONES PRESENTADAS AL INFORME DE VERIFICACIÓN DE REQUISITOS HABILITANTES Y PUBLICACIÓN DEL INFORME DEFINITIVO DE VERIFICACIÓN DE REQUISITOS HABILITANTES
  - 1.31. APERTURA DEL SOBRE No. 2 – PROPUESTA ECONÓMICA
  - 1.32. METODOLOGÍA Y EVALUACIÓN DE LAS PROPUESTAS HABILITADAS
  - 1.33. RESERVA DURANTE EL PROCESO DE EVALUACIÓN
  - 1.34. INDICACIONES DE LAS RESERVAS LEGALES DE LAS QUE GOZAN LOS DOCUMENTOS APORTADOS
  - 1.35. CRITERIOS DE DESEMPATE
  - 1.36. MODIFICACIÓN O REVOCATORIA DEL ACTA DE SELECCIÓN
  - 1.37. CAUSALES DE RECHAZO
  - 1.38. CAUSALES PARA LA DECLARATORIA DE DESIERTA
  - 1.39. SUSCRIPCIÓN DEL CONTRATO
  - 1.40. REQUISITOS DE EJECUCIÓN DEL CONTRATO
  - 1.41. CONSECUENCIA DE LA NO SUSCRIPCIÓN DEL CONTRATO Y/O CUMPLIMIENTO DE LOS REQUISITOS DE EJECUCIÓN DEL MISMO
  - 1.42. APROBACIÓN DE LA GARANTÍA
2. SUBCAPITULO II VERIFICACIÓN Y EVALUACIÓN DE LAS PROPUESTAS
- 2.1 DOCUMENTOS DE LAS PROPUESTA
    - 2.1.1. EXISTENCIA Y REPRESENTACIÓN LEGAL
      - 2.1.2 DOCUMENTO DE CONSTITUCIÓN DEL PROPONENTE PLURAL (SI APLICA):
        - 2.1.2.1 DISPOSICIONES GENERALES A LOS PROPONENTES PLURALES
      - 2.1.3 CÉDULA DE CIUDADANÍA O SU EQUIVALENTE
      - 2.1.4 CERTIFICADO DE RESPONSABILIDAD FISCAL DE LA CONTRALORÍA GENERAL DE LA REPÚBLICA
      - 2.1.5 CERTIFICADO DE ANTECEDENTES DE LA PROCURADURÍA GENERAL DE LA NACIÓN
      - 2.1.6 CONSTANCIA DE ANTECEDENTES JUDICIALES
      - 2.1.7 AUTORIZACIÓN PARA EL EJERCICIO TEMPORAL DE LA PROFESIÓN EN COLOMBIA
      - 2.1.8 GARANTÍA DE SERIEDAD DE LA PROPUESTA
      - 2.1.9 REGISTRO ÚNICO TRIBUTARIO O SU EQUIVALENTE
      - 2.1.10 CERTIFICACIÓN DE CUMPLIMIENTO DE OBLIGACIONES CON LOS SISTEMAS GENERALES DE SEGURIDAD SOCIAL INTEGRAL Y APORTES PARAFISCALES
      - 2.1.11 REQUERIMIENTO TITULACIÓN COMO INGENIERO CIVIL O ARQUITECTO PERSONA NATURAL
      - 2.1.12 ABONO DE LA OFERTA
      - 2.1.13 CERTIFICACIÓN DEL REVISOR FISCAL
      - 2.1.14 CERTIFICADO DEL REGISTRO ÚNICO DE PROPONENTES DEL REGISTRO ÚNICO EMPRESARIAL DE LA CÁMARA DE COMERCIO (EN CASO DE ESTAR INSCRITO)
      - 2.1.15 LISTAS RESTRICTIVAS DE LAVADO DE ACTIVOS Y FINANCIACIÓN DEL TERRORISMO
    - 2.1.15 LISTAS RESTRICTIVAS DE LAVADO DE ACTIVOS Y FINANCIACIÓN DEL TERRORISMO
- SUBCAPITULO III VERIFICACIÓN DE REQUISITOS HABILITANTES DE CARÁCTER JURÍDICO, TÉCNICO Y FINANCIERO

### 3.1. REQUISITOS HABILITANTES

3.1.1. REQUISITOS HABILITANTES DE ORDEN JURÍDICO

3.1.2. REQUISITOS HABILITANTES DE ORDEN FINANCIERO

3.1.3. REQUISITOS HABILITANTES DE ORDEN TÉCNICO

3.1.3.1. EXPERIENCIA ESPECÍFICA DEL PROPONENTE

3.1.3.1.1. REGLAS PARA LA ACREDITACIÓN DE LA EXPERIENCIA ESPECÍFICA DEL PROPONENTE

3.1.4. NO CONCENTRACIÓN DE CONTRATOS O PROYECTOS

### SUBCAPITULO IV EVALUACIÓN Y CALIFICACIÓN DE LAS PROPUESTAS

4.1. CRITERIOS DE CALIFICACIÓN DE LAS PROPUESTAS

4.1.1. EVALUACIÓN Y CALIFICACIÓN PROPUESTA ECONÓMICA (EVALUACIÓN PROPUESTA ECONÓMICA Y EVALUACIÓN FACTOR CUMPLIMIENTO CONTRATOS ANTERIORES)

### ANEXOS:

**Anexo 1:** PERSONAL REQUERIDO

**Anexo 2:** MATRIZ DE RIESGOS

**Anexo 3:** MINUTA DEL CONTRATO

Anexo 4 PLAN DE GESTION SOCIAL

### ANEXO TÉCNICO

FORMATO CARTA DE PRESENTACIÓN DE LA PROPUESTA (FORMATO 1) debidamente suscrita

FORMATO CERTIFICADO DE PAGO DE APORTES PARAFISCALES Y SISTEMA GENERAL DE SEGURIDAD SOCIAL INTEGRAL (FORMATO 2) debidamente suscrito

FORMATO EXPERIENCIA ESPECÍFICA DEL PROPONENTE (FORMATO 3)

FORMATO PROPUESTA ECONÓMICA. Sobre N° 2 (FORMATO 4)

FORMATO DE DECLARACION JURAMENTADA INEXISTENCIA CONFLICTO DE INTERÉS (**FORMATO 5**)

**Formato 6.** FORMATO DE DECLARACION JURAMENTADA SOBRE LAS CLÁUSULAS PENALES DE APREMIO, CLÁUSULAS PENALES (NO APREMIO), MULTAS, SANCIONES, DECLARATORIAS DE INCUMPLIMIENTO, TERMINACIÓN UNILATERAL O CADUCIDAD POR INCUMPLIMIENTOS DEL CONTRATISTA IMPUESTAS

**Formato 7.** FORMATO DE DECLARACION JURAMENTADA DE INEXISTENCIA DE IMPOSICION DE CLÁUSULAS PENALES DE APREMIO, CLÁUSULAS PENALES (NO APREMIO), MULTAS, SANCIONES, DECLARATORIAS DE INCUMPLIMIENTO, TERMINACIÓN UNILATERAL O CADUCIDAD POR INCUMPLIMIENTO DE CONTRATOS

**CAPÍTULO I  
DISPOSICIONES ESPECÍFICAS  
SUBCAPÍTULO I  
DE LA CONVOCATORIA**

**1.1. OBJETO**

La presente convocatoria tiene como objeto contratar la ejecución del proyecto **“CONSTRUCCIÓN Y PUESTA EN FUNCIONAMIENTO DEL JARDIN INFANTIL CAMPO VERDE EN LA LOCALIDAD DE BOSA, BOGOTÁ D.C.”**

**1.1.1. ALCANCE**

Conforme a los diseños y estudios técnicos como a los permisos y licencias emitidos, los cuales fueron entregados por la Secretaría Distrital de Integración Social – SDIS, el alcance del Proyecto corresponde a la **“CONSTRUCCIÓN Y PUESTA EN FUNCIONAMIENTO DEL JARDIN INFANTIL CAMPO VERDE EN LA LOCALIDAD DE BOSA, BOGOTÁ D.C.”**; contempla entre otras las siguientes actividades:

1. PRELIMINARES
2. EXCAVACIONES Y RELLENOS
3. CIMENTACIÓN
4. ESTRUCTURA EN CONCRETO
5. ESTRUCTURA METÁLICA
6. MUROS Y REVOQUES
7. CUBIERTAS
8. IMPERMEABILIZACIÓN
9. INSTALACIONES HIDROSANITARIAS, GAS NATURAL Y RED CONTRA INCENDIOS
10. INSTALACIONES ELÉCTRICAS, VOZ, DATOS, SEGURIDAD Y CONTROL SEGÚN PLANOS, APU Y ESPECIFICACIONES TÉCNICAS
11. ILUMINACIÓN
12. INSTALACIONES MECÁNICAS
13. EQUIPOS ESPECIALES
14. CARPINTERÍA METÁLICA Y MADERA
15. MOBILIARIO FIJO Y ACCESORIOS
16. ACABADOS
17. URBANISMO
18. ASEO Y LIMPIEZA

No obstante, los diseños y estudios técnicos entregados por parte de la Contratante, el Contratista de obra tendrá dentro de sus obligaciones:

- El Contratista, salvo los anexos técnicos (diseños y estudios técnicos, permisos, licencias, entre otros) que hacen parte integral de la Convocatoria, deberá consultar con las entidades competentes los documentos que permitan el desarrollo del objeto del Contrato.
- Radicar ante las empresas de servicios públicos, los diseños que requieran aprobación de éstas. Así mismo, el contratista deberá tramitar la modificación y/o prórroga de la licencias de construcción como de permisos expedidos, ante la Curaduría Urbana correspondiente y/o ante las entidades urbanísticas, entre otras, competentes cuando se requiera, del mismo modo, está obligado a asistir a cualquier tipo de reunión que se citare con este fin y a responder, a sus costas, los requerimientos de la Curaduría Urbana y/o entidades competentes, hasta obtener y entregar a FINDETER la correspondiente Licencia de Construcción modificada debidamente ejecutoriada, como de demás permisos necesarios.

Los costos de las copias para la realización de este trámite serán a cargo del Contratista y los costos de las expensas en caso de que se requieran, los cancelará el contratista y serán reembolsados por la contratante con cargo a los recursos del DISTRITO.

**OTRAS ACTIVIDADES** Para la ejecución del proyecto, el contratista, en el mismo plazo, deberá desarrollar las siguientes actividades:

- **Suficiencia en conocimiento de los diseños, estudios y obras existentes:** El oferente deberá conocer los proyectos objeto de intervención, conforme los soportes y documentación publicada en la presente convocatoria. Será responsabilidad del oferente saber el estado actual del terreno, y así mismo, revisar, evaluar y determinar la suficiencia permanente de los planos, diseños, estudios técnicos, entre otros, que permitan la adecuada ejecución del objeto contractual.

Teniendo en cuenta que la arquitectura entregada no podrá ser modificada, se debe tener en cuenta que bajo el precio del contrato y utilidad propuesta por el contratista a quién se adjudique el presente proceso se debe incluir en sus propios cálculos, estimaciones y en la dimensión que él haga del alcance de su oferta, especialmente lo relacionado a la aplicación de los recursos humanos, técnicos y económicos, para la correcta ejecución de la obras

- **Cronograma de obra:** El contratista deberá presentar un Cronograma de Obra en medio magnético e impreso, previo a la suscripción del Acta de Inicio. El Cronograma de Obra debe contener el programa detallado de obra utilizando una herramienta computacional tipo Microsoft Project o similar para la construcción de la obra a cargo del contratista del proyecto. El Programa deberá abarcar todas las actividades de modo que se identifiquen claramente todos los frentes y grupos de obra que se ejecutarán, con sus precedencias, tiempos de ejecución, determinación de la ruta crítica, recursos de personal y requerimientos de equipos necesarios para cumplir el programa de obra propuesto. El contratista de acuerdo con su propia metodología de trabajo, disponibilidad de equipos y demás consideraciones particulares, podrá establecer libremente la secuencia de desarrollo de las obras, siempre y cuando garantice la terminación de las obras dentro de los plazos establecidos en el contrato. Este cronograma deberá respetar los hitos representativos indicados en la Curva "S" conforme lo descrito y en el tiempo allí señalado, el cual se relaciona más adelante y hace parte integral de las obligaciones del Contrato.

En todo caso, una vez presentado por el contratista al interventor, y aprobado por éste último, el Cronograma de Obra y los Hitos correspondientes, se entenderá que la responsabilidad en el cumplimiento de estos será asumida en su totalidad por el Contratista.

El Cronograma de Obra se refiere exclusivamente a la ejecución de las obras de construcción incluyendo adecuaciones necesarias para el inicio de las actividades de construcción, excavaciones, obras de remoción, construcción de estructuras de concreto, suministro e instalación de redes hidrosanitarias, eléctricas, RETIE, RETILAP, gas y voz y datos, construcción y conexión de redes de servicios públicos, suministro e instalación de estructura metálica, realización de obra blanca y demás actividades que garanticen la funcionalidad del proyecto cumpliendo con las respectivas especificaciones técnicas.

Cada Hito puede estar compuesto por varias actividades, las cuales pueden llevarse a cabo con anterioridad a la fecha estimada propuesta. No obstante, deberá dar cumplimiento a la Curva "S" conforme lo informado anteriormente.

Al finalizar el plazo estipulado para la ejecución de cada Hito, tanto el interventor como el contratista deberán realizar un reporte conjunto con el fin de determinar el porcentaje de ejecución de las obras correspondientes a cada Hito, así como reportar en caso de que se presente la existencia o no de obras pendientes de ejecutar por el contratista, y que son necesarias para cumplir con la totalidad de las obligaciones contenidas para cada Hito. Si al vencerse el plazo previsto para cada Hito el Contratista no cumple con la terminación del mismo, se entenderá que ha incumplido con el Hito y, por lo tanto, se hará acreedor de las multas y sanciones establecidas en el Contrato, desde el vencimiento del plazo para el cumplimiento del Hito hasta el instante en que cumpla con el ciento por ciento (100%) de las obras del respectivo Hito.

El contratista debe entregar a su vez la metodología general de ejecución de la obra, la cual debe estar acorde con la programación presentada, previa suscripción del Acta de Inicio.



A la fecha de finalización contractual se debe suscribir el acta de terminación de la etapa de construcción. El contratista deberá presentar a la interventoría la aceptación de la Secretaría Distrital de Salud para su funcionamiento, en paralelo a la suscripción del Acta de Recibo a Satisfacción de la Obras, en aquellas Edificaciones que cuenten con cocina.

## PLAN DE GESTIÓN SOCIAL.

Se entenderá Gestión Social como la estrategia que integra acciones comunitarias que fortalezcan la escucha, el diálogo y la construcción de tejido social con el establecimiento de condiciones que promueven la apropiación y sostenibilidad del proyecto.

El Contratista deberá garantizar la implementación de un Plan de Gestión Social (PGS) el cual se debe fundamentar en los lineamientos del Anexo 04 adjunto al presente documento. Para ello deberá tener en cuenta que el PGS deberá ser aprobado por la Interventoría con el aval de FINDETER, los cuales validarán el cumplimiento de los siguientes componentes al interior del mismo:

1. Lectura territorial con la cual se realiza una caracterización del territorio y de la población a través de un diagnóstico participativo, socioeconómico y cultural.
2. Comunicación y divulgación, donde se desarrollan espacios amplios de información para la solución de inquietudes de la población generadas en torno al proyecto, disminuyendo las incertidumbres frente al mismo.
3. Respeto y protección del medioambiente, la cultura y la equidad de género, donde el diálogo e intercambio de saberes crea espacios de trabajo para la recuperación y promoción del medio ambiente, la cultura y el género.
4. Gestión humana y contratación de mano de obra de la localidad / zona, con la cual se busca incidir en las condiciones laborales de la zona y mejorar la relación del personal contratado y la comunidad.
5. Acompañamiento social en actividades técnicas, de manera que a través de los distintos planes de manejo de afectaciones y molestias se prevean recursos para mitigar los impactos negativos que se realicen temporalmente.
6. Monitoreo, evaluación y seguimiento, con el cual se verifica que la planificación de la gestión social en el proyecto se haya cumplido, y adicionalmente incluye procesos de análisis, seguimiento y gestión de resultados esperados y no previstos.

## 1.2. LOCALIZACIÓN



**Figura 1 – Ubicación de la localidad de Bosa en la ciudad de Bogotá.**

El área metropolitana de Bogotá es una conurbación colombiana no oficialmente constituida, por lo que su extensión exacta varía de acuerdo a la interpretación. De acuerdo con el Departamento Administrativo Nacional de Estadística (DANE), esta conurbación está compuesta por: Bogotá como su centro y (en orden alfabético) por los municipios de Bojacá, Cajicá, Chía, Cogua, Cota, El Rosal, La Punta Facatativá, Funza, Gachancipá, La Calera, Madrid, Mosquera, Nemocón, Soacha, Sibaté, Sopó, Subachoque, Tabio, Tenjo, Tocancipá y Zipaquirá. (Fuente: <http://www.bogota.gov.co/>, consultado en Febrero 5 de 2018).

El predio se encuentra ubicado en la localidad N° 07 – Bosa, la cual se encuentra circunscrita dentro de los siguientes límites:

**Norte:** Con la localidad de Kennedy

**Sur:** Autopista Sur hasta la calle 77 sur - Calle 60a del municipio de Soacha (Cundinamarca) y calle 57R sur con Ciudad Bolívar.

**Este:** Río Tunjuelito, con la localidad de Kennedy.

**Oeste:** Río Bogotá, con los municipios de Soacha (Corregimiento 1 y Comuna 3 La Despensa) y Mosquera (Cundinamarca).

#### LOCALIZACIÓN DEL INMUEBLE EN LA LOCALIDAD DE BOSA



**Ubicación del inmueble – UPZ 87 – Tintal Sur,**

#### INFORMACIÓN GENERAL DEL PREDIO





**Figura 2. Ubicación general del inmueble, vías de acceso y elementos de referencia**

Localidad:	Bosa
Dirección:	Kra 95A 85-80 Sur
Uso actual	Predio vacío
Uso propuesto	Jardín Infantil y centro día
Código de sector catastral	2053220203
CHIP	AAA0247TTTD
Folio de Matricula Inmobiliaria	50S-40738681
Barrio	Ciudadela Campo verde
Acta de Entrega DADEP u otro	Acta número 025 del 23 de junio de 2016 que modifica el acta de recibo parcial no 060 del 29 de diciembre de 2016, así mismo se efectúa el recibo parcial de las demás zonas de equipamiento comunal público correspondientes a la etapa 1.
Tipo de predio	Cesión Publica para Equipamiento Comunal C-1 - RUPI 4215-2

**Localización**

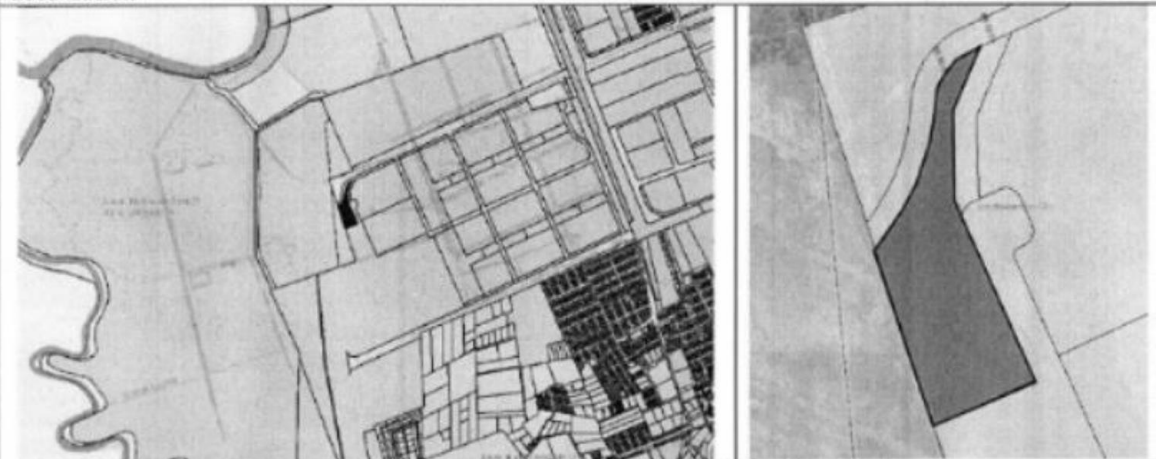

FUENTE: plano urbanistico CU4-F 398/4-03, Imagen sigdep 28-02-2017, googlemaps 28-02-2017

El predio se encuentra ubicado en la Carrera 95ª No. 85-80 Sur. La información de la factibilidad arroja la aprobación del proyecto urbanístico del desarrollo denominado CIUDADELA CAMPO VERDE. Mediante la resolución urbanística 11-3-1108 del 07 de 2011 se aprueba también el proyecto urbanístico y en 2014 se aprueba una modificación al proyecto.

Con respecto al Uso la factibilidad se refiere a los Usos Permitidos en el predio, como el Uso 1: Centro de Desarrollo Infantil – Educación para la primera infancia – Escala Zonal. Y Uso 2: Centros de Servicios de Bienestar – Escala Vecinal.

El plan parcial “CAMPO VERDE” está conformado por una única Unidad de Actuación y Gestión compuesta por 6 Etapas, situando el lote objeto de estudio en la Etapa 2 y se encuentra destinado a zona de Equipamiento Comunal CE 1, con un área de 9.923,93 m<sup>2</sup>, la cual corresponde a una zona de cesión gratuita al Distrito Capital.

De acuerdo con la información contenida en la certificación catastral, el Distrito Capital es titular del predio.

**ESCRITURA:** Según Escritura Pública No. 1494 del 14 de julio de 2017 de la Notaria 53 de Bogotá D.C. y Acta de Entrega No. 11-17 suscrita entre el Departamento Administrativo de la Defensoría del Espacio Público (DADEP) y la Secretaría Distrital de Integración Social, el área, cabida y linderos del predio donde se ejecutará el proyecto son los siguientes:

“...**JARDIN INFANTIL:** Del mojón 64 al 65, en distancia de 59.50 mtrs lineales; del mojón 65 al 415, en distancia de 37.24 mtrs lineales; del mojón 415 al 524, en distancia de 70.56 mtrs lineales; del mojón 524 al 525, en distancia de 5.00 mtrs lineales; del mojón 525 al mojón 414, en distancia de 11.50 mtrs lineales; del mojón 414 al 64 en distancia de 42.26 mtrs lineales y cierra. Total área: **2.370,84 m<sup>2</sup>...**”

**CERTIFICADO DE TRADICIÓN Y LIBERTAD:** El área y linderos según Certificado de Tradición y Libertad del inmueble con Matricula Inmobiliaria No. 50S-40738681 son:

Extracto tomado del documento: “*CESION DE EQUIPAMIENTO 1 CON AREA DE 4.134,45 M2 CUYOS LINDEROS Y DEMAS ESPECIFICACIONES OBRAN EN ESCRITURA NRO. 1494 DE FECHA 14-07-2017 EN NOTARIA CINCUENTA Y TRES DE BOGOTA D. C. (ARTICULO 8 PARAGRAFO 1 DE LA LEY 1579 DE 2012)*”.

**MANZANA CATASTRAL:** Plano de Manzana Catastral N° 205322020 (Anexo 11).

#### **REGISTRO FOTOGRÁFICO DEL PREDIO**









### 1.3. PRESUPUESTO ESTIMADO

El Presupuesto Estimado - PE para la ejecución de las obras es de **SIETE MIL CIENTO CUARENTA Y CINCO MILLONES NOVECIENTOS SESENTA MIL NOVECIENTOS OCHENTA Y SEIS PESOS (\$7.145.960.986,00) M.CTE**, incluido el AIU, el valor del IVA sobre la utilidad, costos, gastos, impuestos, tasas y demás contribuciones de orden nacional y local a que hubiere lugar.

El proponente deberá ofertar un valor corregido no inferior al valor mínimo ni superior al valor máximo del presupuesto estimado para la convocatoria, para lo que deberá tener en cuenta los siguientes valores mínimos y máximos para la convocatoria:

DESCRIPCIÓN	VALOR MÍNIMO	VALOR MAXIMO
<b>TOTAL PRESUPUESTO ESTIMADO EJECUCIÓN DE OBRA</b>	<b>\$6.431.364.887,00</b>	<b>\$7.145.960.986,00</b>

El valor del presupuesto estimado para el contrato, incluye sueldos del personal utilizado para la realización del trabajo, gastos administrativos, costos directos (arriendo oficina principal, computadores, muebles, papelería, servicios públicos, copias, fotografías, desplazamiento aéreo, desplazamiento terrestre, hospedaje, equipos de topografía, equipos especiales, entre otros costos directos) y demás tributos que se causen por el hecho de su celebración, ejecución y liquidación, así como los gastos administrativos generados durante la ejecución del mismo.

Todos los proponentes para la elaboración de su oferta económica, deberán revisar el presupuesto del proyecto verificando los precios del mercado del área de influencia del mismo al momento de la elaboración de dicha oferta y poner de presente durante la etapa precontractual cualquier desviación de precios unitarios por encima del precio unitario máximo o del precio unitario mínimo indicado en el presupuesto del proyecto

De manera previa a la presentación de ofertas, los proponentes deberán identificar la ubicación de los sitios de disposición de material sobrante de la obra que cuenten con autorización del municipio o aquellos autorizados que se encuentren en el área de influencia del proyecto.

De manera previa a la presentación de ofertas, los proponentes deberán identificar en el área de influencia del proyecto las canteras más cercanas que cumplan con los requisitos mínimos de operación establecidos en las normas que regulen la materia. Dicha previsión estará encaminada a garantizar el abastecimiento de los materiales pétreos requeridos para el desarrollo de las obras objeto del contrato. La propuesta económica que sobre estos ítems presente el proponente deberá corresponder a los valores del mercado del área de influencia en consonancia con el presupuesto estimado del proceso de selección.

Se informa a los interesados en el proceso de selección que No habrá reajuste de precios para estos ítems, salvo circunstancias de fuerza mayor o caso fortuito que se presenten durante la ejecución del contrato de obra, debidamente documentadas.

Sin perjuicio de lo anterior, todos los proponentes para la elaboración de su oferta económica deberán revisar el presupuesto del proyecto verificando los precios del mercado del área de influencia del mismo al momento de la elaboración de dicha oferta y poner de presente durante la etapa precontractual cualquier desviación de precios unitarios por encima de los valores máximos y mínimos establecidos en los documentos de la convocatoria. De no contar con ninguna manifestación al respecto por parte de los proponentes se entienden aceptados los términos previstos para el presupuesto estimado del proyecto.

Así mismo, deberán revisar para la estructuración de su propuesta las especificaciones técnicas, toda vez que en aquellos eventos en que el contratista durante el proceso de selección no haya advertido y objetado aspectos relacionados con las especificaciones técnicas del proyecto y durante la ejecución del mismo se generen diversas interpretaciones, corresponderá a la entidad contratante determinar el alcance y concepto de dichas especificaciones.

Para la presente convocatoria el proponente deberá tener en cuenta las especificaciones técnicas particulares del proyecto las cuales hacen parte de los documentos publicados en la página web de la entidad.

## **COSTOS INDIRECTOS**

Para la estimación de los costos indirectos se tienen en cuenta la incidencia de los costos de:

### **ADMINISTRACIÓN**

- ✓ Personal profesional, técnico y administrativo, basado en sus perfiles, dedicación y tiempo del proyecto.
- ✓ Gastos de oficina.
- ✓ Costos directos de administración: Equipos, vehículos, ensayos, transportes (aéreo/terrestre/fluvial), trámites, arriendos de oficina principal, computadores, muebles, papelería, ploteo de planos, servicios públicos, copias, vallas, campamentos, señalización, cerramiento, implementación del plan de gestión social, implementación de plan de gestión de calidad, pruebas de tuberías, y cualquier otro tipo de pruebas que se requieran incluyendo los materiales e insumos necesarios para las mismas entre otros.
- ✓ Impuestos y tributos aplicables.

### **IMPREVISTOS**

- ✓ Se establece con base en la experiencia de la entidad, adquirida a través de la ejecución de proyectos de condiciones similares o equivalentes al que se pretende ejecutar.

### **UTILIDAD**

- ✓ Se establece de acuerdo con las condiciones macroeconómicas del país.



## CONDICIONANTE PARA LA ADMINISTRACIÓN E IMPREVISTOS

La CONTRATANTE ha determinado para este componente los topes a los cuales deberá ceñirse el Proponente. Su no cumplimiento será causal de rechazo conforme lo señalado - CAUSALES DE RECHAZO DE LAS PROPUESTAS.

Tope Máximo (%)	Componente
22.803	Administración (%)
1.00	Imprevistos (%)

El Presupuesto Estimado para la ejecución del contrato es de **SIETE MIL CIENTO CUARENTA Y CINCO MILLONES NOVECIENTOS SESENTA MIL NOVECIENTOS OCHENTA Y SEIS PESOS (\$7.145.960.986,00) M.CTE**, incluido el AIU, el valor del IVA sobre la utilidad, costos, gastos, impuestos, tasas y demás contribuciones de orden nacional y local a que hubiere lugar.

### 1.4. IMPUESTOS

El proponente deberá considerar en su oferta todos los costos correspondientes a impuestos, tasas, contribuciones o gravámenes que se causen con ocasión de la suscripción, ejecución y liquidación del contrato, y que le apliquen.

Adicionalmente deberá tener en cuenta, los costos de las pólizas incluidas en el numeral GARANTIAS de los presentes términos de referencia y todos los demás impuestos que se generen por la celebración de este contrato.

Es responsabilidad exclusiva del PROPONENTE realizar las averiguaciones, los cálculos y estimaciones que considere necesarios para elaborar su propuesta económica y por ende, le asiste la obligación de consultar ante las diferentes entidades recaudadoras qué impuesto le es aplicable en caso de ser adjudicatario, todo esto enmarcado en el hecho de que el PATRIMONIO AUTÓNOMO DERIVADO – PA ASISTENCIA TÉCNICA FINDETER SDIS 9318-2018, es EL CONTRATANTE y realiza la contratación bajo el Régimen Jurídico del derecho privado.

### 1.5. FORMA DE PAGO

La CONTRATANTE pagará al CONTRATISTA DE OBRA el valor del contrato de la siguiente manera:

Pagos parciales de acuerdo con actas parciales mensuales de acuerdo con las cantidades de obra ejecutada, los cuales deberán contar con el visto bueno de la Interventoría, e informe técnico de avance de obra recibida a satisfacción por la Interventoría y que se pagarán dentro de los TREINTA (30) DÍAS CALENDARIO siguientes a su radicación previo el cumplimiento de los requisitos indicados.

De cada uno de estos pagos, se efectuará una retención en garantía del Diez por ciento (10%), la cual se devolverá al CONTRATISTA DE OBRA una vez cumplidos los siguientes requisitos:

- Entrega de los documentos requeridos para la entrega de obras y señalados en los términos de referencia, a la Interventoría y al PATRIMONIO AUTÓNOMO DERIVADO – PA ASISTENCIA TÉCNICA FINDETER SDIS 9318-2018.
- Suscripción del Acta de liquidación del contrato por todas las partes.
- Aprobación de las garantías correspondientes, señaladas en el numeral de GARANTÍAS del presente documento.

**NOTA 1:** Dada la naturaleza del contrato, los suministros de accesorios, elementos, equipos y demás, solo se pagarán, cuando se encuentren debidamente instalados, probados y recibidos a satisfacción por parte de la interventoría.



{fiduprevisora)



**NOTA 2:** El contratista debe tener en cuenta en el momento de la facturación, que todas las facturas deben salir a nombre del Patrimonio Autónomo Asistencia Técnica Findeter SDIS 9318-2018 con NIT 830.053.105-3.

**NOTA 3:** Para cada pago, el contratista deberá presentar la factura correspondiente y el comprobante del pago de los aportes al Sistema Integral de Seguridad Social en Salud y parafiscales.

#### **1.6. PLAZO DE EJECUCIÓN DEL CONTRATO**

El plazo máximo previsto para la ejecución del contrato es de **OCHO (08) MESES**, contados a partir de la suscripción del acta de inicio del contrato.

El acta de inicio del CONTRATO DE OBRA deberá firmarse simultáneamente con el acta de inicio del contratista de Interventoría, previa aprobación de las pólizas respectivas y demás requisitos previos.

## SUBCAPITULO II ASPECTOS ESPECÍFICOS DEL CONTRATO DEL EJECUCION DEL PROYECTO

### 2.1. DESCRIPCIÓN DEL OBJETO DEL CONTRATO

EL PATRIMONIO AUTÓNOMO DERIVADO – PA ASISTENCIA TÉCNICA FINDETER SDIS 9318-2018, está interesado en contratar el proyecto **“CONTRATACIÓN DEL PROYECTO “CONSTRUCCIÓN Y PUESTA EN FUNCIONAMIENTO DEL JARDIN INFANTIL CAMPO VERDE EN LA LOCALIDAD DE BOSA, BOGOTÁ D.C.”**

**Nota:** El detalle y descripción del objeto, alcance, duración, obligaciones, actividades, productos, valor y forma de pago, sus características y condiciones técnicas, se encuentran descritas en el ANEXO TÉCNICO que forma parte integral de los presentes Términos de Referencia.

EL CONTRATISTA DE EJECUCIÓN DEL PROYECTO, tendrá como obligación ejecutar el contrato en las condiciones establecidas en los presentes términos de referencia, su ANEXO TÉCNICO, en el RAS, y el contrato.

### 2.2. VISITA AL SITIO DE LA OBRA.

Los interesados podrán asistir a la visita al sitio del proyecto en el lugar, fecha y hora establecida en el cronograma. La visita al sitio del proyecto NO es obligatoria. En todo caso, será responsabilidad del proponente conocer las condiciones del sitio de ejecución del proyecto, actividades y/o obras a ejecutar y con la presentación de la propuesta las declara conocidas. En consecuencia, correrá por cuenta y riesgo de los proponentes, inspeccionar y examinar los lugares donde se proyecta realizar los trabajos, actividades, obras, los sitios aledaños y su entorno e informarse acerca de la naturaleza del terreno, la forma, características y accesibilidad del sitio.

Con la presentación de la propuesta, el proponente declara que conoce de manera integral todas las circunstancias legales, técnicas, ambientales, económicas y sociales para el desarrollo del proyecto, en especial aquellas que puedan afectar la ejecución de las actividades y/o del proyecto e influir en el cálculo del valor de la propuesta. Por lo tanto, la no asistencia a la visita de obra no servirá de excusa válida para posteriores reclamaciones.

### 2.3. EXPERIENCIA ESPECÍFICA DEL PERSONAL MINIMO REQUERIDO

Para el desarrollo del contrato, el proponente seleccionado deberá disponer del Personal que se requiere para garantizar la ejecución del contrato, que como mínimo es el relacionado en el Anexo N° 1, el cual es de carácter obligatorio en el proyecto. Sus hojas de vida y los soportes de formación profesional y experiencia, deben presentarse por el proponente que resulte seleccionado, para verificación de cumplimiento por parte del interventor, quien validará que cumplan con los requisitos mínimos o superiores a estos, como requisito previo para suscribir el acta de iniciación del contrato.

Con la presentación de la propuesta el proponente garantiza que cuenta con el personal, los perfiles y dedicaciones mínimas requeridas para la ejecución del contrato y los mantendrá durante la ejecución del mismo.

De modo que, para la elaboración de su oferta económica debe tener en cuenta la totalidad del personal mínimo y además aquel que el oferente considere necesario para la correcta ejecución del contrato y deberá costearlo en su propuesta económica. Por lo tanto, no hay lugar a reclamaciones posteriores aduciendo que no se había contemplado el personal o los recursos suficientes para la ejecución del contrato, dentro del valor de propuesta, por cuanto, la CONTRATANTE no reconocerá valores por tal concepto

La entidad contratante se reserva el derecho de solicitar cambio de los profesionales, en caso de verificar que los propuestos no tienen la disponibilidad de tiempo necesaria para cumplir lo solicitado para el desarrollo del objeto de la presente convocatoria por estar vinculados a otros proyectos del Programa de Agua para la Prosperidad.

Para efectos de verificación del profesional propuesto, el proponente seleccionado deberá presentar al interventor para acreditar la formación profesional y experiencia los siguientes soportes:

- a. Para acreditar la formación profesional, tratándose de las profesiones que conforme a la ley aplique tarjeta profesional, se deberá aportar copia simple de la misma, la cual se acompañara del certificado de vigencia, igualmente, en los casos que conforme a la ley aplique. Para las demás profesiones se acreditará aportando fotocopia del diploma o acta de grado.
- b. Certificaciones que acrediten la experiencia del profesional propuesto.

### 2.3.1. REGLAS PARA LA ACREDITACIÓN DE LA EXPERIENCIA ESPECÍFICA DEL PERSONAL PROPUESTO

Sin perjuicio que la verificación del personal se haga solamente al proponente seleccionado por parte del interventor, se tendrá en cuenta la formación académica y experiencia del personal mínimo propuesto hasta la fecha del cierre, de modo que el personal que vaya a ser propuesto, para la fecha del cierre debe haber acreditado la formación académica y experiencia exigida. Para efectos de verificación el proponente seleccionado deberá allegar al interventor del contrato los certificados de experiencia y/u otro soporte que permita evidenciar la ejecución del contrato o proyecto, de acuerdo a las siguientes alternativas:

**ALTERNATIVA A:** Certificado expedido por la entidad contratante (entendida como aquella entidad de derecho público o de derecho privado que contrató el proyecto u obra) donde se evidencie el cargo y/o funciones y/o productos entregados o desarrollados, así como la fecha de ejecución de las actividades y/o productos.

**ALTERNATIVA B:** Certificado de experiencia expedido por la contratante (sea ésta una persona natural o jurídica que contrató los servicios del profesional) donde se evidencie el cargo y/o funciones y/o productos entregados y/o desarrollados así como la fecha de ejecución de las actividades y/o productos.

**ALTERNATIVA C:** En el evento de no disponerse de la certificación de que tratan los literales anteriores, se deberá adjuntar copia del contrato y acta liquidación o acta de terminación del contrato laboral, de prestación de servicios o el documento que corresponda, donde conste la ejecución del mismo y se evidencie el cargo y/o funciones y/o actividades y/o productos entregados o desarrollados, la cual deberá venir suscrita según corresponda, por el Interventor y/o supervisor y/o representante de la entidad contratante y el Contratista.

Las certificaciones de experiencia se consideran expedidas bajo la gravedad del juramento.

No obstante, la Entidad se reserva el derecho de verificar la información que requiera de la propuesta y de acudir a las fuentes, personas, empresas, entidades o aquellos medios que considere necesarios y de solicitar en caso de estimarlo, las aclaraciones o documentación que considere convenientes.

Las certificaciones firmadas por el mismo personal propuesto, es decir, auto certificación, no serán tenidas en cuenta para verificar ni evaluar la experiencia profesional.

Cuando los documentos de las alternativas de acreditación no contengan la información que permita su verificación, el proponente podrá anexar copia de los documentos soportes que sean del caso (siempre y cuando sean expedidos por la entidad contratante o entidad pública), que permitan evidenciar la ejecución del contrato o proyecto o tomar la información que falte.

La experiencia profesional del personal mínimo se computará a partir de la terminación y aprobación del pensum académico de educación superior de conformidad con lo establecido en el artículo 229 del Decreto Ley 019 de 2012, y para acreditarla el proponente deberá presentar certificación de terminación y aprobación del pensum académico de educación superior debidamente firmada por la Institución Educativa. Sin perjuicio de lo anterior, si el proponente no cuenta con la referida certificación, podrá aportar las actas de grado y/o diploma de grado, de las cuales la entidad tomará la información para contabilizar la experiencia profesional.

Como una buena práctica de contratación en el presente proceso serán tenidos en cuenta los requisitos y disposiciones de equivalencia de experiencia profesional general por formación académica, la cual se aceptará únicamente para aquellos perfiles de los Términos de Referencia de esta convocatoria, en los cuales se estableció expresamente que procedía la misma y conforme a los parámetros allí indicados

#### **2.4. DEDICACIÓN DE PERSONAL**

Cuando el proponente seleccionado tenga uno o más contratos en el marco del Programa de la Gerencia de Infraestructura administrado por el PATRIMONIO AUTONO ASISTENCIA TÉCNICA – FINDETER FIDUCIARIA BOGOTÁ Y EL PATRIMONIO AUTÓNOMO DERIVADO – PA ASISTENCIA TÉCNICA FINDETER SDIS 9318-2018, se verificará, previo a la suscripción del acta de inicio del contrato de la presente convocatoria, que el personal propuesto no supere el 100% de la dedicación acumulada, en cuyo caso la entidad contratante podrá solicitar el cambio del personal que supere esta dedicación.

#### **2.5. ANÁLISIS DE LOS RIESGOS PREVISIBLES DEL FUTURO CONTRATO -MATRIZ DE RIESGOS**

La matriz de riesgos contractuales hace parte integral de los presentes términos de referencia Anexo 2 y por lo tanto del contrato que se suscriba. Ésta es resultado de un ejercicio de identificación, valoración y distribución de dichos riesgos.

Si los interesados estiman que existen riesgos contractuales no previstos en la matriz de riesgos contractuales propuesta por la CONTRATANTE, debe anunciarlo en la etapa de presentación de observaciones, para que sean evaluados y de ser pertinentes sean incorporados en matriz referida. No será posible entonces alegar desequilibrio económico del contrato por factores que pudieron ser previstos en la etapa precontractual con base en el conocimiento de la convocatoria, los documentos y estudios del proyecto, así como de su contexto, y que no hayan sido anunciados por el CONTRATISTA DE INTERVENTORIA en dicha etapa. La contratante se reserva el derecho a acoger o no las observaciones que se formulen acerca de la distribución de los riesgos previsibles a cargo del contratista. El nivel de probabilidad de ocurrencia de los riesgos y la afectación del contrato depende de la efectividad o no de las acciones realizadas por el contratista para eliminar o mitigar, según sea el caso, los riesgos que se presenten durante la ejecución del contrato.

Es responsabilidad de los proponentes, para la preparación y presentación de su oferta conocer, valorar, aceptar e incluir los riesgos contractuales contenidos en la matriz definitiva, lo cual se entiende declarado con la presentación de la oferta.

Consecuente con lo anterior, partiendo de la debida diligencia y con fundamento en el principio de la buena fe precontractual de que trata el artículo 863 del Código de Comercio, que debe tener el proponente al realizar su oferta, se entiende que todos los riesgos previsibles del contrato, fueron tenidos en cuenta al momento de elaborar su propuesta.

La tipificación, estimación y distribución de los riesgos previsibles del contrato objeto del presente proceso de selección, se sujetarán a los criterios definidos en el presente inciso, sin perjuicio del alcance de las obligaciones a cargo de cada una de las partes, de acuerdo con las previsiones legales pertinentes, la naturaleza del contrato y el contenido de las reglas de participación, considerando, preponderantemente, que en general, está a cargo del contratista la ejecución del contrato de conformidad con la documentación técnica suministrada por FINDETER, y a cargo de esta entidad el pago del valor pactado. La entidad y el proponente -con la presentación de su propuesta-, entienden como riesgo contractual previsible aquel que reúne las siguientes características:

Su previsión se sujeta a términos de racionalidad, considerando la experiencia del contratista en proyectos similares a aquellos que constituyen el objeto del contrato.

Su concreción comporta un daño patrimonial para una o ambas partes de la relación contractual.

Es un evento anterior, concomitante o posterior a la celebración del contrato. En caso de ser anterior o concomitante, ninguna de las partes debe conocerlo y no puede predicarse la obligación de conocimiento a ninguna de ellas por razones tales como su experticia técnica o profesional, su experiencia corporativa o personal o sus indagaciones previas particulares.



Su concreción o conocimiento debe presentarse durante la ejecución de la relación contractual o luego de su terminación, siempre que, para este último caso, se encuentren pendientes de cumplimiento algunas de las obligaciones que de ella emanaron.

El daño que resulte de la concreción del riesgo deberá ser asumido por la parte a la cual le fue asignado, de tal manera que, si afecta directamente su patrimonio, deberá soportarlo íntegramente, y si, por el contrario, afecta el patrimonio de la otra parte, deberá restituir la condición patrimonial perdida hasta el monto probado del daño emergente.

#### 1. Tipificación

La CONTRATANTE ha agrupado los riesgos contractuales previsible en diversas categorías generales que podrían afectar la consecución, en los términos pactados, de las finalidades contractuales.

#### 2. Estimación

Los riesgos previsible se estimarán como poco probables, probables o muy probables, de acuerdo con la mayor o menor probabilidad de su ocurrencia.

#### 3. Asignación

Es el resultado de la tipificación y estimación de los riesgos previsible con el objeto de que sean gestionados eficientemente y de establecer cuál de las partes soportará las consecuencias negativas de su concreción.

### 2.6. INTERVENTORIA DEL CONTRATO DE EJECUCIÓN DEL PROYECTO

La actividad consistente en controlar, exigir, absolver, acompañar y verificar el cumplimiento de las obligaciones del CONTRATO que resulte del presente proceso de selección se realizarán a través de la INTERVENTORÍA, la cual será ejecutada por la persona natural o jurídica que designe LA CONTRATANTE para tal fin, lo cual será oportunamente informado al CONTRATISTA DE EJECUCION DEL PROYECTO. El interventor desempeñará las funciones previstas en el manual de Interventoría del **PATRIMONIO AUTÓNOMO DERIVADO – PA ASISTENCIA TÉCNICA FINDETER SDIS 9318-2018** que se encuentra vigente, y del Manual de Supervisión e Interventoría de Findeter que se encuentra vigente, las Reglas de Participación y el Contrato.

El CONTRATISTA DE EJECUCION DEL PROYECTO, con el objeto de garantizar el adecuado seguimiento y control de sus actividades, está en la obligación de conocer las disposiciones del Manual de Interventoría vigente del **PATRIMONIO AUTÓNOMO DERIVADO – PA ASISTENCIA TÉCNICA FINDETER SDIS 9318-2018** y del Manual de Supervisión e Interventoría de Findeter que se encuentra vigente.

### 2.7. GARANTÍAS

Con el objeto de respaldar el cumplimiento de todas y cada una de las obligaciones que surjan a cargo del CONTRATISTA DE EJECUCIÓN DEL PROYECTO frente a la entidad, por razón de la celebración y ejecución del contrato, el estudio previo efectuado y la previsión de los posibles riesgos en la ejecución del mismo, el contratista deberá constituir una garantía o póliza expedida por una compañía de seguros legalmente constituida en Colombia, cuya póliza matriz se encuentre aprobada por la Superintendencia Financiera con los siguientes amparos, cobertura y vigencia.

AMPARO	MONTO AMPARO	DEL	VIGENCIA	RESPONSABLE
Cumplimiento	30% del valor del contrato		Vigente por el plazo de ejecución del contrato y seis (6) meses más	Contratista de Ejecución del Contrato
De Salarios, prestaciones sociales e indemnizaciones laborales	10% del valor del contrato		Vigente por el plazo de ejecución del contrato y <u>tres (3)</u> años más.	

AMPARO	MONTO AMPARO	DEL	VIGENCIA	RESPONSABLE
Estabilidad y Calidad de obra	50% del valor del contrato		Vigente por cinco (5) años <b>contados</b> a partir de la suscripción del Acta de entrega y recibo a satisfacción final de obra por parte de la interventoría.	

#### GARANTIA DE RESPONSABILIDAD CIVIL EXTRA CONTRACTUAL

AMPARO	MONTO AMPARO	DEL	VIGENCIA	RESPONSABLE
Responsabilidad Civil Extracontractual	30% del valor total del contrato		Vigente por el plazo de ejecución del contrato y cuatro (4) meses más	Contratista de Ejecución del Contrato

**NOTA: El beneficiario de la póliza será la CONTRATANTE - PATRIMONIO AUTÓNOMO ASISTENCIA TÉCNICA FINDETER SDIS 9318-2018 (FIDUPREVISORA S.A). NIT 830.053.105-3 y BOGOTÁ D.C. - SECRETARÍA DISTRITAL DE INTEGRACIÓN SOCIAL - SDIS. NIT 899.999.061-9, y debe ser expedida conforme las exigencias que dicte el Patrimonio Autónomo**

La póliza que expida la compañía de seguros deberá contener, por condición particular expresa, que para efectos de este contrato, no se aplicará ninguna cláusula o estipulación de indemnización proporcional atada al cumplimiento de la obligación asegurada. Así las cosas, la aseguradora indemnizará en todo momento según el valor asegurado en la póliza, sin tener en cuenta proporciones cumplidas del contrato.

La aprobación de las garantías por parte de **PATRIMONIO AUTÓNOMO DERIVADO – PA ASISTENCIA TÉCNICA FINDETER SDIS 9318-2018** es requisito previo para el inicio de la ejecución del contrato, razón por la cual no podrá iniciar su ejecución sin la respectiva aprobación de este requisito previo.

Las garantías deberán aportarse para su aprobación acompañadas de los respectivos anexos y soportes de la misma y el respectivo soporte de pago de la prima correspondiente. No es de recibo la certificación de No expiración por falta de pago.

#### **2.7.1. PARA CONSTITUIR LAS GARANTÍAS O PÓLIZAS, EL CONTRATISTA PODRÁ OPTAR POR ALGUNA DE LAS SIGUIENTES 2 OPCIONES:**

1. EL CONTRATISTA se adhiere al Programa de Mitigación de Riesgos adoptado por FINDETER, en relación con las garantías que deba constituir para amparar los riesgos derivados del presente contrato, en formato **EN FAVOR DE PARTICULARES – MATRIZ PARA GRANDES BENEFICIARIOS**. EL CONTRATANTE se constituirá como tomador, asegurado y beneficiario, y EL CONTRATISTA como afianzado.

Dentro de los tres (3) días calendario siguientes a la suscripción del contrato, EL CONTRATISTA podrá solicitar la expedición de la póliza a través de Liberty Seguros S.A., y hará entrega de los documentos e información requeridos, con el fin de solicitar la expedición de la póliza.

En atención a la obligación del CONTRATISTA de presentar los documentos que sean requeridos para la constitución de la póliza, éste se hará responsable civil y penalmente por la veracidad de los mismos, y se obligará a indemnizar a LA CONTRATANTE, por cualquier perjuicio que se pueda derivar por la presentación de los mismos, en especial por el incumplimiento de las obligaciones contractuales derivadas del contrato de seguro, incluidas pero sin limitarse a las objeciones que la Compañía de Seguros pueda alegar por la reticencia o inexactitud en la declaración del estado real del riesgo, así como cualquier otra que le corresponda.

La contratación de las pólizas a la que se refiere el presente numeral por parte del CONTRATANTE no exonera al CONTRATISTA de su obligación de indemnizar a éste por todos los perjuicios derivados del incumplimiento del contrato que no fuesen cubiertos por la póliza mencionada o en exceso de esta.

EL CONTRATISTA deberá pagar el monto total de las primas que se cause con ocasión de la expedición de las pólizas, así como las que se causen posteriormente con motivo de modificaciones, renovaciones, prórrogas o cualquier otro anexo que se expida con fundamento en las pólizas. Por ello, EL CONTRATISTA se compromete a entregar las pólizas con su respectivo comprobante de pago dentro de los 2 días siguientes a la expedición de las pólizas.

EL CONTRATISTA acepta que el CONTRATANTE tiene interés asegurable en las garantías que se refieran a este contrato y con base en esto, en caso que EL CONTRATISTA no entregue los documentos dentro del plazo estipulado, con la suscripción del presente contrato, autoriza para que en su nombre y representación EL CONTRATANTE solicite, actualice, modifique y haga el pago de las garantías en los términos contractualmente establecidos, pudiendo descontar los costos y gastos derivados de dicha gestión de los saldos a favor de EL CONTRATISTA, que se causen en virtud de las actas de avance o de liquidación del contrato en mención. Lo anterior, no exonera a EL CONTRATISTA del cumplimiento de las obligaciones a su cargo con ocasión de la celebración del presente contrato, y se adelanten los procesos contractuales y legales para obtener dicho cumplimiento o indemnización de su parte.

Las pólizas de Responsabilidad Civil Extracontractual deberán ser expedidas bajo la siguiente estructura:

- Tomador: EL CONTRATANTE
- Asegurado: EL CONTRATISTA
- Beneficiario: EL CONTRATANTE y terceros afectados.

2. En el caso que EL CONTRATISTA decida no adherirse al Programa de Mitigación de Riesgo, se obliga a constituir las pólizas objeto del presente contrato con cualquier Compañía de Seguros legalmente establecida en Colombia, en **formato EN FAVOR DE ENTIDADES PARTICULARES**. EL CONTRATISTA se constituirá como tomador y afianzado, y EL CONTRATANTE como asegurado y beneficiario.

Esta garantía deberá señalar expresamente que:

a) Como condiciones particulares o coberturas adicionales que apliquen a todos los amparos de la póliza de Cumplimiento en el formato señalado, se deberán incluir lo siguiente:

- Inaplicabilidad de la cláusula de proporcionalidad.
- Irrevocabilidad del seguro y no modificación de los términos del seguro sin consentimiento del CONTRATANTE
- No terminación automática del seguro.
- Amparo automático hasta de 30 días para prórrogas.
- Renuncia expresa al derecho de subrogación de la aseguradora contra el contratante, sus matrices y filiales.
- Inoponibilidad de excepciones de la compañía de seguros al asegurado.
- Improcedencia de la figura de la agravación del estado del riesgo, respecto al deber de informar por parte del CONTRATANTE las modificaciones de plazo de ejecución dentro del término del amparo automático de hasta 30 días para prórrogas.
- No se requerirá declaratoria judicial para demostrar el incumplimiento.

b) En caso de existir modificaciones, se deberá realizar la respectiva actualización o adición de cobertura.

En ningún caso los seguros anteriormente solicitados en su clausulado pueden incluir como objeto el siguiente texto o un texto que exprese algo similar como se muestra a continuación:

*“Indemnizar al asegurado original respecto de su responsabilidad legal declarada por un juez competente, mediante sentencia debidamente ejecutoriada, proveniente del desarrollo de sus operaciones en la prestación de servicios”.*

c) Las pólizas de Responsabilidad Civil Extracontractual deberán ser expedidas bajo la siguiente estructura:

- Tomador: EL CONTRATISTA
- Asegurado: EL CONTRATISTA

- Beneficiario: EL CONTRATANTE y terceros afectados.

EL CONTRATISTA deberá pagar el monto total de las primas que se cause con ocasión de la expedición de las pólizas, así como las que se causen posteriormente con motivo de modificaciones, renovaciones, prórrogas o cualquier otro anexo que se expida con fundamento en las pólizas. Por ello, EL CONTRATISTA se compromete a entregar las pólizas con su respectivo comprobante de pago dentro de los 2 días siguientes a la expedición de las pólizas.

EL CONTRATISTA acepta que el CONTRATANTE tiene interés asegurable en las garantías que se refieran a este contrato y con base en esto, en caso que EL CONTRATISTA no entregue los documentos dentro del plazo estipulado, con la suscripción del presente contrato, autoriza para que en su nombre y representación, EL CONTRATANTE solicite, actualice, modifique y haga el pago de las garantías en los términos contractualmente establecidos, pudiendo descontar los costos y gastos derivados de dicha gestión de los saldos a favor de EL CONTRATISTA, que se causen en virtud de las actas de avance o de liquidación del contrato en mención. Lo anterior, no exonera a EL CONTRATISTA del cumplimiento de las obligaciones a su cargo con ocasión de la celebración del presente contrato, y se adelanten los procesos contractuales y legales para obtener dicho cumplimiento o indemnización de su parte.

PARÁGRAFO PRIMERO: La aprobación de las garantías por parte del CONTRATANTE es requisito previo para el inicio de la ejecución de cada una de las fases o etapas previstas para la ejecución del contrato, razón por la cual ningún contrato en el que se haya previsto la existencia de garantías podrá iniciar su ejecución sin su respectiva aprobación. En caso de presentarse alguna observación por parte del CONTRATANTE a estos requisitos, el CONTRATISTA deberá responder en un plazo no superior a dos (2) días hábiles.

PARÁGRAFO SEGUNDO: La vigencia de la póliza inicia con la suscripción del contrato. EL CONTRATISTA debe mantener, durante la vigencia del contrato, la suficiencia de las garantías otorgadas. En consecuencia, en el evento en que se prorrogue el plazo de ejecución del contrato o se adicione su valor, EL CONTRATISTA deberá acreditar el ajuste correspondiente de las garantías, una vez se suscriba la modificación del contrato. De igual modo, EL CONTRATISTA deberá reponer las garantías cuando su valor se afecte por razón de la ocurrencia de los siniestros amparados.

En el caso de los amparos, cuya vigencia debe prolongarse con posterioridad al vencimiento del plazo de ejecución del contrato o de recibo a satisfacción de las obligaciones del mismo, el valor amparado también debe reponerse cuando se verifique la ocurrencia de los riesgos asegurados. El pago de todas las primas y demás gastos que generen la constitución, el mantenimiento y el restablecimiento inmediato del monto de las garantías, será de cargo exclusivo de EL CONTRATISTA. Las garantías aprobadas serán condición previa y necesaria para la cancelación de las facturas pendientes de pago y el último pago del contrato.

PARÁGRAFO TERCERO: Si el objeto del contrato está dividido en etapas o fases, se entenderán como fechas de inicio y de finalización de cada una de ellas, las que se incorporen en las actas de inicio y en las actas de entrega y recibo a satisfacción de cada etapa o fase.

## 2.8. LICENCIAS, PERMISOS Y AUTORIZACIONES APLICABLES

Previo a la ejecución de la Obra, se deberá contar con la revisión de los permisos y licencias aplicables al proyecto, esto es el perfeccionamiento, posible renovación o modificación de los mismos, con el fin de que el CONTRATISTA DE EJECUCIÓN DEL PROYECTO adelante la ejecución de las Obras sin ninguna dificultad.

Para la ejecución del proyecto se dispone de la siguiente Información:

Se cuenta con la Licencia de Construcción No. LC 18-4-1022 con fecha de ejecutoria del 27 de noviembre de 2018 expedida por la Curaduría Urbana No. 4. Vigencia de la Licencia de Construcción:

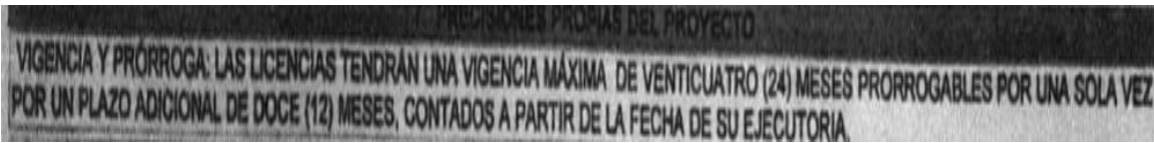

Igualmente se cuenta con las factibilidades de los servicios públicos para el Jardín Infantil Campo Verde, expedidas por las empresas prestadoras de servicios públicos.

No obstante, en el caso que durante la ejecución del contrato se detecte la necesidad de tramitar, ajustar o actualizar algún tipo de licencias, o permisos adicionales, le corresponderá y será responsabilidad del contratista adelantar las gestiones necesarias ante las autoridades competentes de tal forma que se permita el desarrollo normal del contrato y de las obras.

Acorde a lo anterior, la identificación, costeo (asumir el costo de los mismos) y gestión de aquellos trámites inherentes y necesarios para la correcta ejecución de las obras serán responsabilidad del contratista. Lo anterior, sin perjuicio de las obligaciones contractuales a cargo de la SDIS en materia de permisos, licencias y autorizaciones adquiridas en virtud del Contrato Interadministrativo suscrito; por lo tanto, los pagos ocasionados por la expedición de las licencias o permisos que dependan directamente de la SDIS serán asumidos por éste.

## 2.9. CLAUSULAS ESPECIALES A TENER EN CUENTA

Teniendo en cuenta que el recurso asignado por la Secretaría Distrital de Integración Social – SDIS para ejecutarse en el contrato, corresponde a los recursos requeridos de acuerdo con el alcance del proyecto y que fueron viabilizados producto de la consultoría previa contratada por la SDIS, en el evento de presentarse durante la ejecución del contrato un cambio en el alcance del proyecto o una variación en la cantidad de obra, que lleven a superar el valor del contrato, dicha situación debe ser planteada a la Interventoría y al Supervisor del contrato por parte de FINDETER para que se proceda de conformidad con los procedimientos establecidos en el Contrato Interadministrativo. En caso de aprobación se deberá proceder de conformidad con lo establecido para la adición del contrato.

## 2.10. CONDICIONES RESOLUTORIAS

Si como resultado de la verificación de las condiciones de ejecución del proyecto en la Etapa inicial de ejecución del mismo, se presentara alguno de los eventos listados a continuación, se entenderá que dicho presupuesto fáctico constituye el acaecimiento de una condición resolutoria y por lo tanto dará origen a la resolución del contrato y a la cesación de los efectos que de éste se deriven.

Para todos los efectos de ejecución del contrato serán eventos que determinen la resolución del contrato:

- Deficiencias sustanciales en los estudios y diseños certificadas por la interventoría del proyecto y avaladas por FINDETER, que impidan su ejecución y que no sean resueltas por el equipo de profesionales mínimo exigido al Contratista de Obra o la consultoría contratada en su momento por la SDIS, en un plazo máximo de 1.0 mes o según el plazo máximo acordado entre las partes contadas a partir del pronunciamiento de la interventoría.
- No allegarse por la SDIS los permisos, licencias y demás requisitos de diversa índole necesarios para la ejecución del proyecto, y cuya consecución no se logre por la misma o por el contratista en un plazo máximo de 1.0 mes, o según el plazo máximo acordado entre las partes.
- Falta de servidumbres, permisos de paso y de otros requisitos prediales necesarios para la ejecución del proyecto, después de haberse adelantado las oportunas y debidas gestiones por parte del contratista.

**PARÁGRAFO PRIMERO:** Durante el término establecido en precedencia para la realización de ajustes a los diseños del proyecto por parte de la Consultoría o el Contratista de Obra, o en caso de ser necesario para la consecución de los permisos, licencias y demás requisitos necesarios, se dará suspensión a los términos del contrato, previo concepto por parte de la interventoría del proyecto, y de acuerdo a lo definido en el manual operativo del contrato interadministrativo;



para dichos efectos se suscribirán los documentos correspondientes, sin que dicha suspensión genere costos o indemnización alguna al contratista.

**PARAGRAFO SEGUNDO:** De acaecer las condiciones resolutorias listadas en precedencia por causales ajenas al contratista de obra, LA CONTRATANTE pagará al CONTRATISTA el valor correspondiente a las obras ejecutadas y equipos instalados y recibidos a satisfacción por la interventoría del proyecto. El valor correspondiente a las obras ejecutadas se reconocerá previa verificación de su funcionalidad debidamente certificada por la interventoría. En ningún caso habrá lugar al reconocimiento de pagos por compensación alguna al contratista a título de indemnización.

**PARÁGRAFO TERCERO:** Cuando a criterio de la interventoría del proyecto la condición resolutoria surja por una acción u omisión imputable al contratista, se entenderá que es responsable por la resolución del contrato y como consecuencia, LA CONTRATANTE podrá exigirle a su arbitrio enervar la causal que suscitó el acaecimiento de la condición resolutoria o la indemnización de perjuicios

## 2.11. CLÁUSULA DE GESTIÓN DE RIESGOS

Se encuentra necesario incluir el requisito de gestión de riesgos para el contratista en los siguientes términos:

### GESTIÓN DE RIESGOS.

El Contratista previamente a la celebración del contrato ha hecho sus propios cálculos y estimaciones, con base en los cuales ha dimensionado su oferta. Tales estimaciones y cálculos deben haber considerado el contexto en el cual se ejecutará el contrato, así como todos los fenómenos, que puedan afectar la ejecución del contrato. En la ejecución del contrato, el Contratista se obliga a realizar todas las actividades y buenas prácticas que dicta el estado del arte en el campo del objeto contractual, con el fin de realizar la gestión de los riesgos que puedan afectar la ejecución del contrato. Dicha gestión debe contemplar como mínimo las siguientes actividades:

- a) La identificación de los riesgos
- b) El análisis cuantitativo y cualitativo mediante el cual estime la probabilidad y la consecuencia de la ocurrencia de los riesgos identificados, así como la priorización de cada uno de ellos.
- c) Realizar el respectivo plan de respuesta a los riesgos identificados, en el que se determinen las acciones que se ejecutarán con el fin de mejorar las oportunidades y reducir las amenazas que se originen en los riesgos identificados.
- d) Realizar las actividades de monitoreo y control aplicables con base en la priorización de riesgos realizada, con lo cual determinará si hay cambios en la priorización de los riesgos, si han surgido nuevos riesgos frente a los inicialmente identificados, como también si las acciones definidas en el plan de respuesta al riesgo evidencian la efectividad prevista.

Para la realización de la gestión de riesgos descrita, el Contratista deberá presentar a LA INTERVENTORIA para su aprobación un documento que contenga la siguiente información como mínimo:

- i) Un plan de Gestión del Riesgo que debe incluir la metodología que utilizará, los roles y responsabilidades del equipo de trabajo con relación a la gestión del riesgo, la categorización que utilizará para priorizar los riesgos, la periodicidad con la que realizará las actividades de gestión de los riesgos durante la ejecución del contrato, las escalas de probabilidad y consecuencia y la matriz de riesgos con las que realizará los análisis cualitativos y cuantitativos de los riesgos, así como la política de gestión de riesgos a partir de la cual el Contratista determina la tolerancia al riesgo que da lugar a la activación de las acciones de gestión de los riesgos.
- ii) Un Registro de Riesgos que debe incluir los riesgos identificados, las posibles respuestas, las causas de los riesgos, así como la calificación del riesgo de acuerdo con la categorización definida en el Plan de Gestión del Riesgo.

- iii) Un Plan de Respuesta de Riesgos que debe incluir las acciones previstas para mitigar los riesgos incluidos en el Registro de Riesgos.

## 2.12. CLÁUSULA – INDEMNIDAD

El Contratista se obliga a: a. Mantener indemne a EL CONTRATANTE, a la SDIS, a FINDETER y a sus directivos, socios, miembros de la Junta Directiva, trabajadores, colaboradores, clientes, representantes o apoderados de cualquier reclamación, pleito, queja, demanda, sanción, condena o perjuicio fundamentados en actos u omisiones de EL CONTRATISTA, en ejecución del contrato. b. Desplegar todas las acciones necesarias para evitar que sus empleados, familiares de los mismos, acreedores, contratistas, proveedores, subcontratistas o terceros presenten reclamaciones judiciales o extrajudiciales contra EL CONTRATANTE o FINDETER o la SDIS, con ocasión de acciones u omisiones suyas derivadas de la ejecución del contrato.

**PARÁGRAFO:** Si durante la vigencia del contrato o con posterioridad se presentan reclamaciones judiciales o extrajudiciales contra EL CONTRATANTE o FINDETER o la SDIS, estos podrán requerir al contratista o vincularlo bajo cualquier figura procesal que resulte aplicable a su defensa o acordar con EL CONTRATISTA la estrategia de defensa que resulte más favorable a los intereses DEL CONTRATANTE, la SDIS y FINDETER.

**SUBCAPÍTULO III  
CRONOGRAMA**

<b>Actividad</b>	<b>Fecha, hora y lugar según corresponda</b>
Apertura y publicación de los Términos de Referencia, Estudio de Necesidad, Anexos, Documentos Técnicos y demás documentos asociados al proceso.	El 22 de febrero de 2019
Visita al sitio de la obra	El 26 de febrero de 2019 Hora: 10:30 a.m. Lugar: Carrera 95 A No. 85-80 Sur Barrio Ciudadela Campo Verde -Bogotá D.C.
Recepción de Observaciones a los Términos de Referencia y anexos	Hasta el 27 de febrero de 2019
Publicación del Informe de respuesta a observaciones a los términos de referencia y anexos o constancia de no presentación de observaciones	Hasta el 28 de febrero 2019
Cierre - plazo máximo de presentación de oferta Sobre No. 1 y 2 y Apertura de Sobre No. 1	El 5 de marzo de 2019 Hora: 10:00 a.m. Lugar: Fiduciaria La Previsora - Calle 72 #10-03 Piso 1 Oficina de Correspondencia (CRI) Bogotá D.C.
Publicación del Documento de Solicitud de Subsanabilidad	Hasta el 8 de marzo 2019
Oportunidad para subsanar	Hasta el 13 de marzo 2019 Lugar: Correspondencia Findeter Bogotá, Calle 103 N° 19 – 20
Publicación del Informe de verificación de requisitos habilitantes	Hasta el 18 de marzo 2019
Plazo para presentar observaciones al Informe de Verificación de requisitos habilitantes	Hasta el 19 de marzo 2019
Publicación del Informe Definitivo de verificación de Requisitos Habilitantes	Hasta el 21 de marzo de 2019
Apertura Sobre No. 2 – Propuesta económica de las propuestas habilitadas.	El 22 de marzo de 2019 Hora: 10:00 a.m. Lugar: Fiduciaria La Previsora - Calle 72 #10-03 Pisos 4-5-6, Bogotá D.C.
Publicación del Informe de Evaluación Económica	Hasta el 27 de marzo de 2019
Plazo para presentar observaciones al Informe de Evaluación Económica	Hasta el 28 de marzo de 2019
Determinación del método y ponderación económica de las propuestas habilitadas	El segundo día hábil siguiente a la fecha de vencimiento del plazo establecido para presentar observaciones al informe de evaluación económica.
Publicación del Informe Definitivo de Evaluación y asignación de puntaje (Orden de elegibilidad)	Hasta el 3 de abril de 2019
Publicación del Acta de Selección del Contratista o de declaratoria de desierta según corresponda.	Hasta el 8 de abril de 2019

Para todos los efectos del presente proceso de selección, la hora oficial será la hora legal colombiana, la cual será consultada vía Internet en la página web <http://horalegal.sic.gov.co/>.

## CAPÍTULO II DISPOSICIONES GENERALES

### SUBCAPÍTULO I GENERALIDADES

#### 1.1. DEFINICIONES

**Términos de Referencia:** Documento que contiene las disposiciones generales y específicas del presente proceso de contratación.

**Contratista de ejecución del proyecto:** Será la persona natural o jurídica que resulte seleccionada en el presente proceso de Convocatoria.

**Interventor:** Será la persona natural o jurídica que adelantará las labores de interventoría a la ejecución de la obra.

**Consortio:** Cuando dos o más personas en forma conjunta presentan una misma propuesta para la adjudicación, celebración y ejecución de un contrato, respondiendo solidariamente de todas y cada una de las obligaciones derivadas de la propuesta y del contrato. En consecuencia, las actuaciones, hechos y omisiones que se presenten en desarrollo de la propuesta y del contrato, afectarán a todos los miembros que lo conforman.

**Unión Temporal:** Cuando dos o más personas en forma conjunta presentan una misma propuesta para la adjudicación, celebración y ejecución de un contrato, respondiendo solidariamente por el cumplimiento total de la propuesta y del objeto contratado, pero las sanciones por el incumplimiento de las obligaciones derivadas de la propuesta y del contrato se impondrán de acuerdo con la participación en la ejecución de cada uno de los miembros de la unión temporal.

**Oferta o propuesta:** Es el proyecto de negocio jurídico que una persona formule a otra, la cual deberá contener los elementos esenciales del negocio y ser comunicada al destinatario. Entendiéndose comunicada cuando se utilice cualquier medio adecuado para hacerla conocer del destinatario. La propuesta será irrevocable. De consiguiente, una vez comunicada, no podrá retractarse el proponente, so pena de indemnizar los perjuicios que con su revocación cause al destinatario, lo anterior, en consonancia con lo establecido en los artículos 845 y 846 del Código de Comercio.

**Anexos:** Son las disposiciones que complementan las partes pertinentes de los respectivos capítulos.

**Acta de liquidación del contrato:** Acta que constituirá el cierre contractual y de balance del contrato, en la que se dejará constancia de la ejecución física y presupuestal del CONTRATO, de la funcionalidad del proyecto y de los demás aspectos relevantes sobre el CONTRATO, así como de los ajustes, revisiones y reconocimientos a que haya lugar y los acuerdos, transacciones y conciliaciones que alcancen las partes para poner fin a las posibles divergencias presentadas, así como las manifestaciones de desacuerdo del Contratista y poder declararse a paz y salvo. Podrá ser suscrita por las partes o por la CONTRATANTE.

**Formatos:** Son herramientas sugeridas que permiten a los proponentes facilitar la elaboración de sus propuestas y presentar la información requerida en los Términos de Referencia de manera uniforme. La información requerida en los formatos es obligatoria, debe corresponder a lo solicitado.

**Formato 1 - Carta de Presentación de la Propuesta:** Contiene la presentación de las condiciones generales de la propuesta y debe presentarse debidamente suscrita.

**Formato 2 - Certificado de Pago de Aportes Parafiscales y Sistema General de Seguridad Social Integral:** Está destinado a certificar que el proponente ha realizado los correspondientes pagos de los aportes parafiscales y del sistema general de seguridad social integral o CREE según corresponda y debe presentarse debidamente suscrito.

**Formato 3 - Experiencia específica del proponente:** Relaciona la información necesaria que permite verificar la experiencia del proponente que se relaciona directamente con el objeto contractual de la convocatoria.

**Formato 4 - Propuesta Económica:** Relaciona la información necesaria que permita verificar el valor total de la oferta, el cual contiene la descripción, unidad de medida, cantidad de Obra, valor unitario y valor total que conforma la Propuesta Económica y deberá presentarse en el sobre N° 2 para efectos de evaluación y calificación.

**Formato 5 Declaración Juramentada Inexistencia Conflicto de Interés.** Es la declaración juramentada del proponente, que debe presentar la persona natural o el representante legal de persona jurídica que se presente de manera individual y cada uno de los integrantes del consorcio o de la unión temporal, de no encontrarse incurso(s), en las causales de conflicto de interés para presentar propuesta o celebrar contrato establecidas en los términos de referencia. Se debe presentar con la oferta.

**Formato 6: Formato de declaración juramentada sobre las cláusulas penales de apremio, cláusulas penales (no apremio), multas, sanciones, declaratorias de incumplimiento, terminación unilateral o caducidad impuestas como contratista:** Es la declaración juramentada del proponente, que debe presentar la persona natural o el representante legal de persona jurídica que se presente de manera individual y cada uno de los integrantes del consorcio o de la unión temporal, sobre las cláusulas penales de apremio, cláusulas penales (no apremio), multas, sanciones, declaratorias de incumplimiento, terminación unilateral o caducidad, impuestas o declaradas en los contratos en los cuales el proponente haya ostentado la calidad de contratista. En el evento de no ser sujeto de ninguna de las anteriores, deberá aportar debidamente suscrito el Formato 7.

**Formato 7: Formato de declaración juramentada de inexistencia de imposición de cláusulas penales de apremio, cláusulas penales (no apremio), multas, sanciones, declaratorias de incumplimiento, terminación unilateral o caducidad:** En el evento que la persona natural o el representante legal de persona jurídica que se presente de manera individual o alguno de los integrantes del consorcio o de la unión temporal no haya sido sujeto como contratista de cláusulas penales de apremio, cláusulas penales (no apremio), multas, sanciones, declaratorias de incumplimiento, terminación unilateral o caducidad, impuestas o declaradas en los contratos en los cuales el proponente haya ostentado la calidad de contratista, deberá presentar la respectiva declaración juramentada.

**Formato 8: Formato de declaración Inscripción en el Registro Único de Proponentes del Registro Único Empresarial de la Cámara de Comercio.-** Es la declaración juramentada del proponente, que debe presentar la persona natural o el representante legal de persona jurídica que se presente de manera individual y cada uno de los integrantes del consorcio o de la unión temporal, sobre la inscripción o no en el registro.

**PROGRAMA DE MITIGACIÓN DE RIESGOS ADOPTADO POR FINDETER:** Es el Programa adoptado por La Financiera de Desarrollo Territorial -FINDETER, para mitigar los riesgos que puedan ocurrir en los procesos de contratación que adelante directamente o a través de Patrimonios Autónomos. Las condiciones especiales están consignadas en la “Póliza de Cumplimiento Programa Mitigación de Riesgos en la Contratación” y en la “Póliza de Responsabilidad Civil Extracontractual Derivada de la Póliza de Cumplimiento Programa Mitigación de Riesgos en la Contratación”; y el clausulado general de grandes beneficiarios, diseñado de acuerdo con las necesidades identificadas por LA CONTRATANTE para cubrir los riesgos en todas las etapas de la contratación.

Para el efecto, FINDETER adelantó un proceso de contratación bajo la modalidad de invitación a ofertar, de conformidad con su Manual de Contratación. La aseguradora que resultó seleccionada para el Programa fue Liberty Seguros S.A.

Dentro del Programa de Mitigación, el CONTRATANTE se constituirá como tomador, asegurado y beneficiario de lo(s) seguro(s) o garantía(s), dado que tiene un interés asegurable.

En este sentido, los interesados en participar en los procesos de contratación tendrán la posibilidad de vincularse o no al Programa Mitigación de Riesgos para amparar la etapa pre contractual, contractual y post contractual, de acuerdo con las opciones establecidas en los acápites de **GARANTÍAS** y de **GARANTÍA DE SERIEDAD DE LA PROPUESTA** de los Términos de Referencia.

## 1.2. SIGLAS



A continuación se definen algunas siglas utilizadas a lo largo del presente documento:

<b>A.I.U.:</b>	Administración, Imprevistos y Utilidad.
<b>SMMLV:</b>	Salario Mínimo Mensual Legal Vigente.
<b>SARLAFT:</b>	Listas restrictivas que hagan referencia al Lavado de Activos y Financiación del Terrorismo
<b>MVCT:</b>	Ministerio de Vivienda, Ciudad y Territorio.
<b>FINDETER:</b>	Financiera de Desarrollo Territorial S.A.
<b>PATRIMONIO AUTÓNOMO DERIVADO – PA ASISTENCIA TÉCNICA FINDETER SDIS 9318-2018 identificada con NIT 830.053.105-3:</b>	Contratante
<b>PDA:</b>	Planes Departamentales de Agua.
<b>RAS:</b>	Reglamento Técnico del Sector de Agua Potable y Saneamiento Básico.

### 1.3. RÉGIMEN JURÍDICO APLICABLE

El proceso de contratación correspondiente a la presente convocatoria está sometido a la legislación y jurisdicción Colombiana y se rige por el régimen de la contratación privado contenido en el Código Civil, el Código de Comercio y demás normas aplicables a la materia. Por tanto, los términos de referencia y en general los documentos que se proferan en el proceso, se sujetarán a las precitadas normas.

### 1.4. PRINCIPIOS ORIENTADORES

La presente contratación se regirá y está sujeta por los principios de la Función Administrativa y de la Gestión Fiscal, consagrados en los artículos 209 y 267 de la Constitución Política, al Régimen de inhabilidades e incompatibilidades previsto en los artículos 8 de la Ley 80 de 1993, artículos 13; 15 y 18 de la Ley 1150 de 2007, artículos 1 y 4 de la Ley 1474 de 2011 y demás normas concordantes.

Los anteriores principios se entenderán y aplicarán en el sentido que ha establecido la ley, la jurisprudencia colombiana y la doctrina.

### 1.5. CONVOCATORIA DE VEEDURÍAS CIUDADANAS

Las veedurías ciudadanas establecidas en la ley, podrán realizar control social al presente proceso de selección y al contrato resultante, para tal fin se les proporcionará toda la información y documentación requerida.

### 1.6. LUCHA CONTRA LA CORRUPCIÓN

El PROPONENTE con la presentación de la propuesta expresa su intención de apoyar la acción del Estado Colombiano y de la Entidad para fortalecer la transparencia en los procesos de contratación y se compromete formalmente a no efectuar o facilitar actos, acuerdos o conductas de corrupción.

En el evento de conocerse casos de corrupción en las entidades del Estado, se debe reportar el hecho a Secretaria de Transparencia de Presidencia de la República o quien haga sus veces. También puede reportar el hecho a [www.findeter.gov.co](http://www.findeter.gov.co) o [programantifraude@findeter.gov.co](mailto:programantifraude@findeter.gov.co).

### 1.7. CORRESPONDENCIA

A excepción de la propuesta, que deberá radicarse en el lugar indicado en el cronograma, todos y cada uno de los documentos que el interesado y/o proponente genere y que esté(n) relacionado(s) con la presente convocatoria, podrá(n) ser remitido(s) al correo electrónico [infraestructurasocial@findeter.gov.co](mailto:infraestructurasocial@findeter.gov.co), los cuales no podrán exceder de 10 MB incluido el cuerpo del correo en un solo correo electrónico, o radicarlos en la Calle 103 # 19 – 20 Bogotá, así mismo aquellos documentos que requieran presentación en original, no serán admitidos en correo electrónico, de modo que deberán radicarse en físico y original dentro del plazo establecido. Si requiere remitir documentos con mayor capacidad a los 10MB, podrá remitir varios correos electrónicos, pero deberá tener precaución que todos sean remitidos antes de la fecha y hora establecidos, para que sean tenidos en cuenta por la entidad.

Se entiende para todos los efectos de la presente convocatoria, que la única correspondencia oficial del proceso y por tanto, susceptible de controversia, será aquella radicada y/o enviada según corresponda a cualquiera de los medios establecidos.

La correspondencia que sea remitida o radicada en una entidad, dirección, dependencia, lugar y/o correo electrónico diferente, se entiende como no oficial y no es vinculante, por lo que, no será atendida.

Las comunicaciones deberán ser dirigidas a:

Señores  
FINDETER  
DIRECCIÓN DE CONTRATACIÓN  
Asunto: Número y objeto de la Convocatoria  
PATRIMONIO AUTÓNOMO DERIVADO – PA ASISTENCIA TÉCNICA FINDETER SDIS 9318-2018  
Teléfonos: 6230311  
Calle 103 No. 19 - 20  
Bogotá D.C. – Colombia

Y deberán contener como mínimo los siguientes datos:

- a. Nombre completo del interesado en la Convocatoria.
- b. Datos del proponente que incluya como mínimo: nombre completo, dirección física, dirección electrónica y teléfonos fijos y/o celulares.
- c. Identificación de los anexos presentados con la comunicación, si los hubieren.
- d. Número total de folios.

## 1.8. PUBLICIDAD DEL PROCESO

Todos los documentos y estudios del proyecto y aquellos resultantes de la convocatoria serán publicados en la página web [www.findeter.gov.co](http://www.findeter.gov.co) y a través de la página web de la entidad fiduciaria del PATRIMONIO AUTÓNOMO DERIVADO – PA ASISTENCIA TÉCNICA FINDETER SDIS 9318-2018 y estarán a disposición de cualquier interesado.

Los documentos de la presente convocatoria, anexos técnicos, estudios de necesidad, presupuesto y demás documentos que se generen, se podrán consultar en la página web de FINDETER, [www.findeter.gov.co](http://www.findeter.gov.co) y en la página web de la CONTRATANTE, PATRIMONIO AUTÓNOMO DERIVADO – PA ASISTENCIA TÉCNICA FINDETER SDIS 9318-2018. Aquellos documentos o estudios que por su volumen superen la capacidad de almacenamiento del servidor web, estarán disponibles para la consulta del interesado en las instalaciones de FINDETER ubicada en la ciudad de Bogotá en la Calle 104 No. 18ª-52, oficinas de la Gerencia de Infraestructura, a la que podrá asistir algún funcionario de la Dirección de Contratación, de lo cual se dejará constancia escrita.

## 1.9. PUBLICACIÓN DE LOS TÉRMINOS DE REFERENCIA Y DOCUMENTOS DEL PROCESO

La apertura del proceso de selección se realizará con la publicación de los Términos de Referencia y los documentos del proceso en la página web de Findeter, [www.findeter.gov.co](http://www.findeter.gov.co) y en la página web de la CONTRATANTE

## 1.10. OBSERVACIONES A LOS TÉRMINOS DE REFERENCIA Y LOS DOCUMENTOS Y ESTUDIOS DEL PROYECTO

Los interesados pueden presentar observaciones respecto del contenido de los Términos de Referencia, a los estudios del proyecto, a la matriz de riesgos, a los anexos técnicos y cualquier otro documento relacionado con el presente proceso de selección, de manera escrita, dentro de los términos y fechas establecidas en el cronograma del proceso, a través de correo electrónico [infraestructurasocial@findeter.gov.co](mailto:infraestructurasocial@findeter.gov.co) o en físico en la Calle 103 # 19 – 20 Bogotá, Findeter. No se absolverán consultas efectuadas telefónicamente o en forma personal.

La entidad CONTRATANTE publicará a través de su página web y a través de la página web [www.findeter.gov.co](http://www.findeter.gov.co), las respuestas a las observaciones presentadas, en la fecha establecida en el cronograma del proceso. La entidad CONTRATANTE, para efectos de su respuesta, podrá agrupar aquellas observaciones de naturaleza común.

El informe de respuesta a las observaciones presentadas tiene carácter explicativo o aclaratorio, en consecuencia, solo se modificaran los términos de referencia mediante adendas.

#### 1.11. ADENDAS

Dentro del término de publicación de la presente convocatoria, la entidad CONTRATANTE, podrá modificar los términos de referencia a través de adendas las cuales se publicarán en la página web de FINDETER [www.findeter.gov.co](http://www.findeter.gov.co) y a través de la página web del PATRIMONIO AUTÓNOMO DERIVADO – PA ASISTENCIA TÉCNICA FINDETER SDIS 9318-2018 y deberán expedirse, a más tardar el día hábil anterior a la fecha establecida en el cronograma para el cierre de la convocatoria.

Así mismo, podrá expedir adendas para modificar el cronograma del proceso antes de la selección del contratista favorecido en la convocatoria.

Será responsabilidad exclusiva del proponente atender y tener en cuenta todas las adendas expedidas en el presente proceso de selección para la elaboración de su propuesta.

#### 1.12. PRESENTACIÓN DE LAS PROPUESTAS

En el presente proceso podrán participar las personas naturales o jurídicas, nacionales o extranjeras, proponentes plurales en consorcio o unión temporal.

Cada proponente, persona natural o jurídica, sea que participe en forma individual, como socio o constituido como consorcio o unión temporal, deberá presentar solamente una oferta.

El proponente podrá presentar propuestas directamente o a través de apoderado, evento en el cual deberá anexar el poder otorgado en legal y debida forma, en el que se confiera al apoderado, de manera clara y expresa, facultades amplias y suficientes para actuar, obligar y responsabilizar al proponente en el trámite del presente proceso y en la suscripción del contrato y copia de la cédula de ciudadanía o documento equivalente de éste.

El apoderado podrá ser una persona natural o jurídica, pero en todo caso deberá tener domicilio permanente, para efectos de este proceso, en la República de Colombia, y deberá estar facultado para representar al proponente, a efectos de adelantar en su nombre de manera específica las siguientes actividades: (i) Formular propuesta para el proceso de selección de que tratan estos Términos de Referencia; (ii) Dar respuesta a los requerimientos y aclaraciones que solicite la CONTRATANTE en el curso del presente proceso; (iii) Recibir las notificaciones a que haya lugar; (iv) Suscribir el contrato en nombre y representación del adjudicatario.

El poder otorgado deberá cumplir con los requisitos exigidos en el Código General del Proceso para la constitución de apoderados (artículo 74), así como con los aspectos referidos a la autenticación. El poder que otorguen las personas naturales o jurídicas extranjeras deberá cumplir igualmente con los requisitos exigidos en el Código General del Proceso para la constitución de apoderados (artículo 74) y en caso de otorgarse en el país del domicilio de la persona extranjera, deberá cumplir con los requisitos de autenticación y legalización de documentos expedidos por la autoridad competente en el extranjero o de apostille, según el caso.

#### 1.13. FORMA DE PRESENTACIÓN DE LAS PROPUESTAS

Los proponentes deberán presentar en el lugar y hasta la fecha y hora establecidas en el cronograma su propuesta en medio escrito (físico) dos (2) sobres cerrados, separados, identificados con el proyecto de la convocatoria, contentivos de los documentos que hacen parte de la propuesta, de la siguiente manera:

**1.13.1. Sobre No. 1: Propuesta Técnica:**

Deberá contener los documentos soportes en medio escrito (físico) e información establecidos en los presentes términos de referencia (incluye entre otros, los documentos para acreditar los requisitos habilitantes del proponente de orden jurídico, financiero y técnico señalados en estos términos de referencia) y deberá estar marcado como *Sobre Propuesta Técnica*

Debe presentarse en medio escrito (físico), en original y tres (3) copias, debidamente foliados de manera consecutiva ascendente.

**1.13.2. Sobre No. 2: Propuesta Económica:**

Deberá contener única y exclusivamente la propuesta económica en medios físico y magnético en Excel y PDF. La información consignada debe corresponder con la información solicitada.

Deberá presentarse en medio escrito (físico), en original y dos (2) copias, debidamente foliados de manera consecutiva ascendente.

1.13.3. Todos los documentos de la Propuesta: Técnica (Sobre N° 1) y Económica (Sobre N° 2) deberán estar foliados (enumerados) de manera ascendente consecutiva, es decir, sin omitir ni repetir números, desde el primer hasta el último folio (hoja). No se debe foliar utilizando números con el suplemento A, B, C, ó bis, la foliación se realiza en la esquina superior derecha del documento según el sentido de lectura, de manera legible sin enmendaduras, usando lápiz de mina negra y blanda, tipo HB ó B, o bolígrafo (esfero) de tinta negra insoluble.

**Toda la documentación deberá estar almacenada en carpeta legajadora de archivo –en cartón, tamaño oficina- de 300 gramos o superior y sujetos con legajador elaborado con materiales plásticos libres de ácidos. Para dar cumplimiento a la Ley General de Archivo la documentación No se debe presentar en AZ, folder o carpetas plastificadas, anillados o velobinder.**

**La cantidad máxima de folios por carpeta no deberá superar los doscientos (200) folios, en caso de superarlos se deberá incluir la documentación excedente en otra carpeta manteniendo el consecutivo de foliación.**

**1.14. REGLAS PARA LA PRESENTACIÓN DE PROPUESTAS**

- i. Cada proponente, persona natural o jurídica, sea que participe en forma individual, como socio o constituido como consorcio o unión temporal, deberá presentar solamente una oferta.
- ii. En el presente proceso podrán participar y presentar propuestas directamente o a través de apoderados, las personas naturales o jurídicas, nacionales o extranjeras y/u oferentes plurales a través de las figuras asociativas de consorcio o unión temporal, que a la fecha de presentación de la propuesta cumplan con los requisitos habilitantes solicitados para la participación en el presente proceso de convocatoria.
- iii. En consonancia con lo previsto en la Ley 842 de 2003 y demás normas concordantes con el fin de no permitir el ejercicio ilegal de la Ingeniería, la persona natural que pretenda participar en la presente convocatoria ya sea de manera individual o como integrante de un proponente plural (consorcio o unión temporal), deberá acreditar que posee título como Ingeniero Civil o Arquitecto.
- iv. No podrán presentar propuesta en la presente convocatoria, aquellos proponentes que presenten propuesta en la convocatoria que se adelanta para contratar la interventoría de este proyecto.
- v. La propuesta debe presentarse sin borrones, tachaduras ni enmendaduras que puedan afectar sus características, cantidades, valores unitarios o valores totales.

- vi. En caso de efectuarse alguna aclaración se deberá realizar una nota explicativa de la misma.
- vii. La propuesta, los documentos y las comunicaciones entregadas, enviadas o expedidas por los proponentes dentro de la respectiva convocatoria, deben presentarse en idioma castellano.
- viii. No se aceptarán propuestas enviadas a otras dependencias, por correo electrónico, fax o cualquier otro medio telemático.
- ix. Las propuestas que se presenten después de la fecha y hora o en un lugar diferente a los fijados para su entrega serán consideradas como extemporáneas, por lo tanto, no serán aceptadas. En consecuencia, no serán objeto de verificación ni evaluación.
- x. En caso de discrepancias entre el original y la copia, prevalece el contenido de la propuesta original.
- xi. En caso de discrepancias entre la propuesta económica original en físico y la presentada en formato digital, prevalecerá la original en físico, y en caso de discrepancias entre la propuesta económica y/o presupuesto en formato Excel y PDF, prevalece el contenido del archivo en PDF. El formato en Excel se considera únicamente como una herramienta de trabajo para los evaluadores.
- xii. La información requerida en los formatos de la presente convocatoria deberán diligenciarse completamente.
- xiii. Todos los documentos que hayan sido expedidos en el exterior para ser válidos en Colombia y en consecuencia para la convocatoria, deberán presentarse tanto con la propuesta como con las subsanaciones debidamente apostillados o legalizados, dependiendo de si el país de origen es suscriptor del Convenio de la Haya y de la naturaleza pública o privada del documento.

#### **1.15. DOCUMENTOS QUE REPOSAN EN LA ENTIDAD**

Cuando el proponente pretenda acreditar algún requisito exigido en los presentes términos de referencia con documentación que cumpla con los mismos y obre en la entidad, por haber sido presentados en otra actuación dentro de los dos (2) años anteriores a la fecha de presentación de la propuesta, deberá solicitar expresamente en la propuesta que el (los) mismo(s) se tome(n) en cuenta para la presente convocatoria y para tal fin, deberá identificar plenamente el (los) documento(s) y señalar la actuación en la que obra, para que la entidad los verifique de manera directa, sin perjuicio que el proponente los pueda aportar.

#### **1.16. PROHIBICIÓN DE PRESENTAR PROPUESTAS ALTERNATIVAS, CONDICIONADAS O PARCIALES**

No se aceptarán propuestas alternativas ni parciales ni condicionadas.

#### **1.17. TÉRMINO PARA DEVOLUCIÓN DE PROPUESTAS**

Los proponentes podrán solicitar por escrito el retiro de sus propuestas antes de la fecha y hora previstas para el cierre de la convocatoria; previa solicitud del Representante Legal. Caso en el cual se les devolverá sin abrir y se dejará constancia escrita de la devolución.

Igualmente, una vez finalizada la convocatoria, los proponentes salvo el que resulte adjudicatario de la convocatoria, podrán radicar una solicitud de devolución de las copias de su propuesta en un plazo máximo de quince (15) días calendario siguientes a la fecha de publicación del acta de selección del contratista, vencido el cual sin que se radique la solicitud las mismas serán enviadas a archivo general para su destrucción.

#### **1.18. PLAZO DE PRESENTACIÓN DE PROPUESTAS**

El plazo para la presentación de propuestas será a partir del momento en que se publiquen estos términos de referencia y hasta la fecha y hora que se establezca en el cronograma o en las adendas que se expidan para tal fin.

Por ningún motivo se admitirán propuestas presentadas después del día y hora señalados para el cierre o en lugar diferente al establecido en el cronograma.

#### 1.19. DOCUMENTOS OTORGADOS EN EL EXTERIOR

Sin excepción, todos los documentos constitutivos de la propuesta otorgados en el exterior, deberán estar legalizados o apostillados, de conformidad con los requisitos nacionales de validación para documentos expedidos en el exterior. Si el documento es emitido en idioma distinto al oficial de Colombia, deberá adjuntarse acompañado de la respectiva traducción oficial al idioma castellano, por traductor oficial, acreditado ante el Ministerio de Relaciones Exteriores de Colombia, así mismo dicha traducción deberá presentarse debidamente legalizada o apostillada según corresponda.

##### 1.19.1. LEGALIZACIÓN

Los documentos públicos otorgados en el extranjero por un funcionario de un Estado que no haga parte de la Convención Sobre la Abolición del Requisito de Legalización para Documentos Públicos Extranjeros, o los documentos privados provenientes de tales Estados, deberán presentarse debidamente legalizados, para lo cual se verificará que se haya surtido la siguiente cadena de legalización: (i) Realizar el reconocimiento del documento ante Notario o quién haga sus veces, si aplica; (ii) Realizar la Legalización de los documentos ante la autoridad competente en el país de origen (donde fueron emitidos los documentos); (iii) Presentar los documentos, previamente legalizados, en el consulado de Colombia ubicado en el país en el cual se emitió el documento, para que el Cónsul colombiano reconozca la firma de la autoridad que lo legalizó, o a falta de éste, por el de una nación amiga; (iv) Legalizar la firma del Cónsul Colombiano ante el Ministerio de Relaciones Exteriores de Colombia.

Tratándose de sociedades, al autenticar los documentos, los cónsules harán constar que existe la sociedad y ejerce su objeto conforme a las leyes del respectivo país.

##### 1.19.2. APOSTILLE.

Cuando se trate de documentos de naturaleza pública otorgados en país extranjero por funcionario de un Estado parte de la Convención que haya suscrito el Convenio sobre la abolición del requisito de legalización para Documentos Públicos Extranjeros, suscrita en La Haya del 5 de octubre de 1961, sólo será exigible la apostilla. **La apostilla es el trámite mediante el cual se avala la autenticidad de la firma y el título al que actúa el funcionario público firmante del documento** y que se surte ante la autoridad competente en el país de origen. Si la apostilla está dada en idioma distinto al castellano, deberá presentarse acompañada de una traducción oficial a dicho idioma realizada por un traductor oficial debidamente acreditado ante el Ministerio de Relaciones Exteriores Colombiano, la cual deberá presentarse debidamente apostillada o legalizada

**ADVERTENCIA:** La Entidad se permite advertir que aplicará estrictamente las previsiones contenidas en la Convención de La Haya, la cual fue aprobada mediante la Ley 455 de 1998, en el sentido de verificar que el trámite surtido ante la autoridad competente **avale la autenticidad de la firma e indique a qué título ha actuado la persona que firma el documento público.**

#### 1.20. TÍTULOS OBTENIDOS EN EL EXTERIOR

El proponente que resulte seleccionado y haya ofrecido personal profesional con títulos académicos otorgados por una institución de educación superior extranjera o por una institución legalmente reconocida por la autoridad competente en el respectivo país para expedir títulos de educación superior, deberá acreditar la convalidación de estos títulos ante el Ministerio de Educación Nacional, para lo cual deberá contar con los mismos o iniciar con suficiente anticipación los trámites respectivos y presentarlo al supervisor del contrato previo a la suscripción del acta de inicio.



#### 1.21. PROCEDIMIENTO PARA LA VERIFICACIÓN DE CONTRATOS Y/O PROYECTOS OTORGADOS EN MONEDA EXTRANJERA

- a. Verificación de la fecha de terminación o de la suscripción del acta de entrega y recibo final del contrato.
- b. Verificación e identificación de la moneda extranjera en la cual fue suscrito el contrato o proyecto.
- c. Conversión del valor del contrato a dólar americano, cuando se trate de una moneda diferente a éste y posteriormente conversión a pesos colombianos. Cuando el contrato se haya suscrito en moneda extranjera, el valor del dólar americano será el vigente al día de la fecha de terminación o de la suscripción del acta de entrega y recibo final del contrato.
- d. Se establecerá directamente el valor del contrato o proyecto presentado en moneda extranjera cuando exista información oficial que permita efectuar la conversión a la moneda criterio de comparación.
- e. La conversión a salarios mínimos mensuales legales vigentes (SMMLV) se efectuará de acuerdo con el valor total del contrato a la fecha de terminación o de la suscripción del acta de entrega y recibo final del mismo.

Para efectos de la conversión a salarios mínimos, en caso que el proponente presente soportes de la fecha de terminación y de la fecha de suscripción del acta de entrega y/o recibo final, la fecha que será tomada para la conversión, será la de terminación del contrato.

En el evento que el proponente con la propuesta o cuando se le requiera, no presente documentos que cumplan con las condiciones establecidas en las alternativas de acreditación de experiencia, en donde se pueda verificar el valor total del contrato, con el objeto de realizar el cálculo de los SMMLV, dicho contrato o proyecto no será tenido en cuenta para acreditar este criterio de experiencia.

Se tomará como referencia para el establecimiento de la tasa cambiaria del Banco de la República de Colombia: <http://www.banrep.gov.co/es/tasas-cambio-mundo>

#### 1.22. INHABILIDADES E INCOMPATIBILIDADES

No podrán participar en el presente procesos de contratación, ni celebrar contratos, por sí o por interpuesta persona, quienes se encuentren incurso en las causales de inhabilidad e incompatibilidad señaladas en la Constitución y en Ley, en cumplimiento de lo establecido en los artículos 13 y 15 de la Ley 1150 de 2007.

**NOTA:** Si llegare a sobrevenir inhabilidad o incompatibilidad en el CONTRATISTA, éste cederá el contrato, previa autorización escrita de la CONTRATANTE o si ello no fuere posible renunciará a su ejecución.

Cuando la inhabilidad o incompatibilidad sobrevenga en uno de los miembros de un consorcio o unión temporal, éste cederá su participación a un tercero, previa autorización escrita de la CONTRATANTE.

#### 1.23. CONFLICTO DE INTERÉS

Para los precisos efectos de estos Términos de Referencia, se considerará que, bien sea de manera individual o como integrante de un consorcio o unión temporal, un proponente no podrá presentar propuesta ni suscribir contrato, por encontrarse incurso en conflicto de interés, cuando:

- 1.23.1. Se incurra en las causales previstas en la ley 734 de 2002, el artículo 11 de la Ley 1437 de 2011 y demás normas concordantes.
- 1.23.2. Tener contratos de interventoría suscritos o en ejecución con Findeter o con la Contratante. Este conflicto se considerará hasta la liquidación de dichos contratos de interventoría. Este conflicto lo será también respecto de los socios en sociedades distintas de las anónimas abiertas.

Se establece este conflicto de intereses a efectos de mitigar el riesgo de afectación de la moralidad administrativa frente a la posibilidad de que se llegue a presentar una mutua vigilancia por parte de dos contratistas.

- 1.23.3. Hayan participado en la estructuración, evaluación, aprobación, viabilización, financiación del proyecto objeto de la presente convocatoria, así como en la estructuración de los Términos de Referencia y en la evaluación y selección del proceso de contratación. Este conflicto lo será también respecto de los socios en sociedades distintas de las anónimas abiertas.
- 1.23.4. Hayan participado como interventores o consultores en la elaboración de los diseños del proyecto objeto de la presente convocatoria. Este conflicto lo será también respecto de los socios en sociedades distintas de las anónimas abiertas.

#### 1.24. DEBER DE DILIGENCIA E INFORMACIÓN SOBRE EL CONTRATO

- 1.24.1. **El proponente será el responsable de conocer todas y cada una de las implicaciones del ofrecimiento que realice en el presente proceso, y realizar todas las valoraciones y estimaciones que sean necesarias para presentar su propuesta sobre la base de las condiciones técnicas y características generales y específicas de la actividad y/u obra a contratar.**
- 1.24.2. **CONOCIMIENTO DEL SITIO DEL PROYECTO:** Será responsabilidad del proponente conocer las condiciones del sitio de ejecución del proyecto y actividades a ejecutar. En consecuencia, correrá por cuenta y riesgo de los proponentes, inspeccionar y examinar los lugares donde se proyecta realizar los trabajos, actividades, obras, los sitios aledaños y su entorno e informarse acerca de la naturaleza del terreno, la forma, características y accesibilidad del sitio.  
  
Con la presentación de la propuesta, el proponente declara que conoce de manera integral todas las condiciones del sitio de ejecución del proyecto, las actividades a ejecutar y las circunstancias legales, técnicas, ambientales, económicas y sociales para el desarrollo del proyecto, en especial aquellas que puedan afectar la ejecución de las actividades y/o del proyecto e influir en el cálculo del valor de la propuesta. Por lo tanto, el desconocimiento de estos aspectos no servirá de excusa válida para posteriores reclamaciones.
- 1.24.3. Con la sola presentación de la propuesta se considera que el proponente ha realizado el examen completo de todos los aspectos que inciden, acepta las condiciones y determina la presentación de la misma.
- 1.24.4. La exactitud y confiabilidad de la información diferente a la publicada por la CONTRATANTE, el proponente consulte, se encuentra bajo su propia responsabilidad, así como la interpretación que haga de la misma.
- 1.24.5. Es responsabilidad del proponente conocer plenamente las condiciones técnicas, sociales, físicas, económicas, geográficas y ambientales del sitio donde se ejecutará el contrato. En consecuencia, no haber obtenido toda la información que pueda influir en la determinación de su oferta, no lo eximirá de la obligación de asumir las responsabilidades que le correspondan, ni le dará derecho a reclamaciones, reembolsos, ajustes de ninguna naturaleza o reconocimientos adicionales por parte de la entidad CONTRATANTE, en el caso de que cualquiera de dichas omisiones deriven en posteriores sobrecostos para el CONTRATISTA.
- 1.24.6. De modo que, la elaboración de la propuesta corre por cuenta y riesgo del proponente, el cual deberá tener en cuenta que el cálculo de los costos y gastos, se deberán basar estrictamente en sus propios estudios técnicos y en sus propias estimaciones.

#### 1.25. POTESTAD VERIFICATORIA

La CONTRATANTE, se reserva el derecho de verificar integralmente la totalidad de la información o documentación aportada por el proponente, pudiendo acudir para ello, a las fuentes, personas, empresas, entidades o aquellos medios que considere necesarios para lograr la verificación de aquellos aspectos que se consideren necesarios.

## 1.26. SUSPENSIÓN Y/O CANCELACIÓN DE LA CONVOCATORIA

La CONTRATANTE se reserva el derecho de suspender o cancelar en cualquier etapa del proceso la convocatoria que se halle en curso, inclusive antes de la firma del contrato, cuando se presenten o sobrevengan circunstancias que impidan el curso normal de la misma.

Para lo cual, LA CONTRATANTE emitirá acta de suspensión y/o cancelación según corresponda, que se publicará en la página web del PATRIMONIO AUTÓNOMO DERIVADO – PA ASISTENCIA TÉCNICA FINDETER SDIS 9318-2018 y FINDETER.

## 1.27. CIERRE DE LA ETAPA DE RECIBO DE PROPUESTAS

El cierre del proceso de selección será en el lugar, la fecha y hora límite establecida en el cronograma de los presentes Términos de Referencia, de lo cual se dejará constancia mediante Acta de Cierre suscrita por quienes se encuentren presentes, y posteriormente la misma se publicará en la página web de Findeter, [www.findeter.gov.co](http://www.findeter.gov.co) y en la página web de la CONTRATANTE.

## 1.28. VERIFICACIÓN DE REQUISITOS HABILITANTES DE CARÁCTER JURÍDICO, TÉCNICO Y FINANCIERO

La verificación de los requisitos habilitantes de carácter jurídico, técnico y financiero mínimos establecidos en los presentes términos de referencia no dará lugar a puntaje, pero habilitan o no habilitan la propuesta.

### 1.28.1. REGLAS DE SUBSANABILIDAD

El oferente tiene la carga de presentar su oferta en forma íntegra, esto es, respondiendo todos los aspectos de los Términos de Referencia y adjuntando todos los documentos de soporte o prueba de las condiciones que pretenda hacer valer en la convocatoria.

Las solicitudes de subsanación se efectuarán en el “Documento de Solicitud de Subsanabilidad” que la entidad publicará en la fecha establecida en el cronograma, con el fin que los proponentes aclaren, aporten información o documentos tendientes a subsanar la propuesta, siempre y cuando los mismos puedan ser objeto de subsanabilidad.

Los proponentes deberán allegar dentro del término preclusivo y perentorio que para el efecto se fije en el cronograma, las subsanaciones requeridas, de manera escrita, en archivo PDF al correo electrónico [infraestructurasocial@findeter.gov.co](mailto:infraestructurasocial@findeter.gov.co), o radicarlo en original y dos (2) copias debidamente foliadas en las instalaciones de FINDETER, ubicada en la Calle 103 # 19 – 20 Bogotá cuyo horario de atención al público es en jornada continua de lunes a jueves de 8:00 a 17:00 horas y los viernes de 7:00 a 17:00 horas, dirigido a la Dirección de Contratación, así mismo aquellos documentos que requieran presentación en original, no serán admitidos en correo electrónico, de modo que deberán radicarse en físico y original dentro de los horarios de atención señalados. **No serán tenidas en cuenta las recibidas de manera extemporánea ni las radicadas en la Fiduciaria o lugar distinto al señalado.**

En el evento en que la entidad no haya advertido la ausencia de un requisito habilitante y por ende, no lo haya requerido en el “Documento de Solicitud de Subsanabilidad”, o advierta la necesidad de aclaración o explicación en cualquier momento de la convocatoria, podrá solicitar a los proponentes para que alleguen los documentos, aclaraciones o explicaciones en el término que para el efecto le fije en el requerimiento.

Todos aquellos requisitos de la propuesta que afecten la asignación de puntaje o relacionados con la falta de capacidad no podrán ser objeto de subsanación, por lo que, los mismos deben ser aportados por los proponentes desde el momento mismo de la presentación de la oferta.

Con ocasión de la(s) solicitud(es) de subsanación para habilitar la propuesta o de aclaración, los proponentes no podrán modificar, adicionar o mejorar sus ofertas.

### 1.28.2. INFORME DE VERIFICACIÓN DE REQUISITOS HABILITANTES

De la verificación de requisitos habilitantes basados en la propuesta inicial y los documentos aportados en la etapa de subsanación, se elaborará un informe que será suscrito por los evaluadores, en el que conste el cumplimiento o no de los requisitos habilitantes de orden jurídico, técnico y financiero exigidos en los presentes términos de referencia, así como la indicación expresa de las solicitudes de subsanación y las subsanaciones, y se dejará constancia de los proponentes que no hayan subsanado los requisitos habilitantes en el término otorgado por la entidad.

La Entidad publicará el Informe de Verificación de Requisitos Habilitantes en la fecha establecida en el cronograma del presente proceso de selección, en la página web de Findeter, [www.findeter.gov.co](http://www.findeter.gov.co) y en la página web de la CONTRATANTE y permanecerá a disposición de los participantes los días señalados en el cronograma, para que dentro de ese término los oferentes presenten las observaciones que estimen pertinentes.

### 1.29. OBSERVACIONES AL INFORME DE VERIFICACIÓN DE REQUISITOS HABILITANTES

Los proponentes podrán dentro del término establecido en el cronograma del presente proceso de selección, formular observaciones al Informe de Verificación de Requisitos Habilitantes, dentro de los términos y fecha establecidos en el cronograma, a través del correo electrónico [infraestructurasocial@findeter.gov.co](mailto:infraestructurasocial@findeter.gov.co) o en la Calle 103 # 19 – 20 Bogotá, D.C.

Los proponentes con ocasión de esta potestad, no podrán adicionar, subsanar, modificar o mejorar sus propuestas o allegar documentos que sean objeto de calificación.

### 1.30. RESPUESTA A LAS OBSERVACIONES PRESENTADAS AL INFORME DE VERIFICACIÓN DE REQUISITOS HABILITANTES Y PUBLICACIÓN DEL INFORME DEFINITIVO DE VERIFICACIÓN DE REQUISITOS HABILITANTES

La entidad dentro del término establecido en el cronograma publicará el Informe Definitivo de Requisitos Habilitantes, el cual deberá contener los resultados de los proponentes cuyas propuestas se encuentren habilitadas o no, y se darán respuesta a las observaciones recibidas, señalando expresamente si se aceptan o rechazan las mismas.

### 1.31. APERTURA DEL SOBRE No. 2 – PROPUESTA ECONÓMICA

La CONTRATANTE en la fecha y hora prevista en el cronograma del proceso en acto público dará apertura del Sobre No. 2 – Propuesta Económica, únicamente de las propuestas habilitadas. De dicha actuación se dejará constancia mediante acta, la cual será suscrita por quienes se encuentren presentes.

En dicha audiencia se dará lectura del valor total de cada una de las propuestas incluido el IVA. Las propuestas económicas serán publicadas en la página web del proceso.

**EI PATRIMONIO AUTÓNOMO DERIVADO – PA ASISTENCIA TÉCNICA FINDETER SDIS 9318-2018** hará entrega al Evaluador del original y medio magnético de los Sobres N° 2 de las propuestas. De esta entrega se dejará constancia en acta respectiva. **EI PATRIMONIO AUTÓNOMO DERIVADO – PA ASISTENCIA TÉCNICA FINDETER SDIS 9318-2018**, mantendrá en custodia una (1) copia del Sobre No. 2 de cada propuesta.

### 1.32. METODOLOGÍA Y EVALUACIÓN DE LAS PROPUESTAS HABILITADAS

Los evaluadores dentro del término establecido en el cronograma del proceso de selección realizarán la evaluación de la propuesta económica de las propuestas habilitadas.

De la verificación económica se elaborará y publicará el Informe de verificación económica en el que consten los resultados de las ofertas económicas de todas las propuestas habilitadas y al que los proponentes podrán formularle observaciones.

Vencido el término anterior, en las fechas establecidas en el cronograma, los evaluadores realizarán el análisis de las observaciones presentadas al Informe de Verificación Económica, determinarán el método y ponderación económica de

las propuestas habilitadas y elaborarán y publicarán el Informe Definitivo de Calificación con el respectivo Orden de Elegibilidad.

La Entidad mediante adenda podrá prorrogar el período de evaluación por el tiempo que estime.

El resultado de la evaluación una vez cuente con la No objeción del Ministerio de Vivienda, Ciudad y Territorio será presentado a los integrantes del Comité Fiduciario del Patrimonio Autónomo, indicando el orden de elegibilidad, y la respectiva recomendación, de conformidad con el resultado de la evaluación. El Comité Fiduciario del Patrimonio Autónomo administrado por la Fiduciaria o su delegado, hará la selección correspondiente, cuya acta de selección se publicará en la fecha establecida.

Si por las razones establecidas en los presentes términos de referencia, no procede la selección del proponente ubicado en primer orden de elegibilidad, se podrá seleccionar al proponente ubicado en segundo orden de elegibilidad y así sucesivamente; en caso de no haber segundo ubicado en orden de elegibilidad el Comité Fiduciario declarará desierto el proceso.

Las convocatorias adelantadas por el Patrimonio Autónomo constituyen invitaciones a los interesados a que presenten su oferta, de tal manera que el COMITÉ FIDUCIARIO no se obliga a adjudicar el proceso, ni a concluirlo mediante la celebración de un contrato y puede dar por terminado el proceso en cualquier momento sin aceptar ninguna oferta.

### **1.33. AJUSTE OFICIOSO DE INFORMES**

En el evento en que la entidad advierta la necesidad de ajustar los informes de verificación, evaluación y/o calificación que se generan en las distintas etapas del proceso, podrá efectuarlo en cualquier momento de la convocatoria, hasta antes de la adjudicación de la misma. Para lo anterior, se efectuará el respectivo alcance al informe según corresponda, en el cual se expondrán las razones que motivaron el ajuste, el cual será publicado en la página web de Findeter, [www.findeter.gov.co](http://www.findeter.gov.co) y en la página web de la CONTRATANTE.

### **1.34. RESERVA DURANTE EL PROCESO DE EVALUACIÓN**

La información relativa al análisis, aclaración, evaluación y comparación de las propuestas y la recomendación para la selección que más se ajuste al interés de la entidad CONTRATANTE, no podrá ser revelada a los proponentes ni a terceros hasta que la entidad dé a conocer los informes de evaluación a los proponentes, mediante el mecanismo de publicidad establecido en los Términos de Referencia dentro del plazo establecido en el cronograma, para que se presenten las observaciones correspondientes.

### **1.35. INDICACIÓN DE LAS RESERVAS LEGALES DE LAS QUE GOZAN LOS DOCUMENTOS APORTADOS**

Los proponentes deberán indicar en su propuesta cuáles de los documentos aportados son de carácter reservado por disposición constitucional o legal, acuerdo con la Constitución o la ley e invocar la norma que ampara dicha reserva. Si el proponente no hace pronunciamiento expreso amparado en la ley, se entenderá que toda la propuesta es pública.

### **1.36. CRITERIOS DE DESEMPATE**

Cuando dos o más propuestas obtengan la misma calificación total dentro de la presente convocatoria, y ésta sea la mayor calificación de la evaluación de las propuestas, se considerará que hay empate. En tal caso se aplicaran los siguientes criterios de desempate:

**1.36.1.** Se adjudicará la oferta de bienes o servicios nacionales frente a la oferta de bienes o servicios extranjeros. Tratándose de oferentes plurales conformados por personas naturales o jurídicas nacionales o extranjeras, para efectos de la presente convocatoria se considerará como proponente de bienes o servicios nacionales aquel que cuente con una participación de personas naturales o jurídicas nacionales mayor al 50% de conformidad con lo establecido en el documento de constitución.

**1.36.2.** Si persiste el empate se hará un sorteo mediante balotas, en audiencia que se llevará a cabo el día hábil siguiente de la publicación del Informe Definitivo de Evaluación y Calificación, en la fecha, hora y lugar que se establezca mediante aviso. Para dichos efectos, los representantes legales (o delegados) de los interesados empatados escogerán las balotas y se adjudicará a aquel que elija la del número mayor.

En caso que un proponente no asista a la audiencia de sorteo, se solicitará a alguno de los participantes de la audiencia que tome la balota en su representación.

### **1.37. MODIFICACIÓN O REVOCATORIA DEL ACTA DE SELECCIÓN**

La entidad contratante podrá modificar o revocar el acta de selección, si dentro del plazo comprendido entre la adjudicación del contrato y la suscripción del mismo, sobreviene una inhabilidad o incompatibilidad del proponente seleccionado, o si se demuestra que el acto se obtuvo por medios ilegales.

### **1.38. CAUSALES DE RECHAZO**

La CONTRATANTE, rechazará la propuesta cuando se presente uno de los siguientes eventos:

- 1.38.1.** Cuando la propuesta no esté ajustada o no abarque la totalidad de los requisitos o condiciones técnicas exigidas.
- 1.38.2.** Cuando el proponente, persona jurídica o natural, ya sea en forma individual, como socio o constituido como consorcio o unión temporal, presente más de una oferta, las propuestas presentadas serán rechazadas.
- 1.38.3.** Cuando la propuesta económica presentada para el proyecto o los precios unitarios o ítem, luego de las correcciones aritméticas, sea inferior a los valores mínimos o superior a los valores máximos establecidos en los presentes términos de referencia para la respectiva propuesta económica o el respectivo precio unitario o ítem.
- 1.38.4.** Cuando el valor total de la propuesta no incluya IVA.
- 1.38.5.** Cuando no se discrimine el porcentaje de administración, imprevistos, utilidad del A.I.U o cuando no se discrimine el porcentaje de administración sobre los suministros, en caso que aplique.
- 1.38.6.** Cuando la propuesta se presente extemporáneamente o en lugar distinto al indicado en los Términos de Referencia.
- 1.38.7.** Cuando la propuesta supere el plazo de ejecución estipulado en los Términos de Referencia.
- 1.38.8.** Cuando el proponente no presente junto con la propuesta técnica la oferta económica o viceversa.
- 1.38.9.** Cuando el proponente sea persona natural, jurídica, alguno de los miembros del consorcio o unión temporal, se encuentre incurso en las causales de inhabilidades, incompatibilidad o conflicto de interés, establecidas por la Constitución, la Ley y los términos de referencia.
- 1.38.10.** Cuando el proponente sea persona natural, jurídica, alguno de los miembros del consorcio o unión temporal se encuentre incurso en alguna prohibición para presentar propuesta de las establecidas en los presentes Términos de Referencia.
- 1.38.11.** Cuando el proponente sea persona natural, jurídica, alguno de los miembros del consorcio o unión temporal presente propuesta en la presente convocatoria y en la convocatoria que se adelanta para contratar la interventoría de este proyecto.
- 1.38.12.** Cuando la propuesta presente enmiendas, tachaduras o entrelíneas que impidan la selección objetiva.
- 1.38.13.** Cuando la propuesta técnica y económica sea parcial o totalmente ilegible.
- 1.38.14.** Cuando el proponente, sea persona natural o jurídica o alguno de los miembros del consorcio o unión temporal o sus representantes se encuentre(n) reportado(s) en el Boletín de Responsables Fiscales, expedido por la Contraloría General de la República.
- 1.38.15.** Cuando el proponente, sea persona natural o jurídica o alguno de los miembros del consorcio o Unión Temporal o sus representantes se encuentre(n) reportado(s) como inhabilitado para contratar en el Sistema de Información de Registro de Sanciones y Causas de Inhabilidad "SIRI" de la Procuraduría General de la Nación. Cuando el proponente, sea persona natural o jurídica o alguno de los miembros del consorcio o unión Temporal o sus representantes esté(n) reportados o incluidos dentro de una lista nacional o internacional que hagan referencia al Lavado de Activos y Financiación del Terrorismo. Si dentro del plazo otorgado para subsanar los requisitos habilitantes, el proponente no lo hiciera y con los soportes existentes no cumple con los requisitos habilitantes.
- 1.38.16.** Cuando el proponente no cumpla con los requisitos habilitantes establecidos en los términos de referencia.
- 1.38.17.** Cuando se presente propuesta parcial, alternativa o condicionada.



- 1.38.18. Cuando en la etapa de subsanación, se modifiquen los porcentajes de participación de los integrantes del proponente plural.
- 1.38.19. Cuando la constitución del proponente ocurra con posterioridad al cierre del proceso o se le otorgue al representante legal las facultades requeridas con posterioridad al cierre.
- 1.38.20. Cuando el proponente en la propuesta haga algún ofrecimiento que incumpla disposiciones legales.
- 1.38.21. En los demás casos establecidos en los Términos de Referencia y en la Ley.
- 1.38.22. Cuando el proponente, persona natural o jurídica o alguno de los miembros del consorcio o unión temporal no informen en el formato de declaración juramentada, haber tenido dentro de los tres (3) años anteriores al cierre del presente proceso de contratación imposiciones de cláusulas penales, cláusulas penales de apremio, multas, o sanciones; o dentro de los cinco (5) años anteriores al cierre del presente proceso de contratación declaratorias de incumplimiento, o terminación unilateral, o caducidad en los contratos en los cuales ha ostentado la calidad de contratista.
- 1.38.23. Cuando el proponente presente documentos que contengan información o datos que carezcan de veracidad, inconsistentes, tergiversados, alterados, inexactos o tendientes a inducir en error a la Entidad, que incidan en la habilitación o calificación de la propuesta.
- 1.38.24. Cuando no se suscriba la oferta por el proponente, tratándose de personas naturales, y en caso de personas jurídicas, consorcios o uniones temporales por el representante legal del proponente debidamente facultado o por el apoderado constituido para el efecto.
- 1.38.25. El incumplimiento de los requisitos establecidos en los presentes términos de referencia de No Concentración de Contratos.

#### 1.39. CAUSALES PARA LA DECLARATORIA DE DESIERTA

- 1.39.1. Cuando no se presenten propuestas.
- 1.39.2. Cuando ninguna de las propuestas resulte admisible en los factores jurídicos, técnicos, financieros y de experiencia previstos en estos términos de referencia.
- 1.39.3. Cuando existan causas o motivos que impidan la escogencia objetiva del proponente.
- 1.39.4. Cuando el Comité Fiduciario del Patrimonio Autónomo no acoja la recomendación del orden de elegibilidad o de selección del contratista y se opte por la declaratoria de desierta del proceso, caso en el cual deberá motivar su decisión.

En cualquiera de los eventos anteriores, la entidad dará a conocer la decisión, mediante el mecanismo de publicidad establecido en los Términos de Referencia.

#### 1.40. SUSCRIPCIÓN DEL CONTRATO

El proponente seleccionado deberá suscribir el contrato dentro de los seis (6) días hábiles siguientes a la fecha en que la CONTRATANTE publicó el Acta de Selección del Contratista, en las instalaciones de la CONTRATANTE, ubicadas en la ciudad de Bogotá D.C.

#### 1.41. REQUISITOS DE EJECUCIÓN DEL CONTRATO

El contratista deberá allegar las garantías requeridas para la ejecución del contrato suscrito dentro de los seis (6) días hábiles siguientes a la suscripción del CONTRATO.

En caso de presentarse alguna observación por parte de la CONTRATANTE a estos requisitos, el adjudicatario podrá por una (1) sola vez responder en un plazo no superior a dos (2) días hábiles

#### 1.42. CONSECUENCIA DE LA NO SUSCRIPCIÓN DEL CONTRATO Y/O CUMPLIMIENTO DE LOS REQUISITOS DE EJECUCIÓN DEL MISMO

Si el proponente favorecido no suscribe el(los) contrato(s) respectivo(s), deja pasar el término fijado para su perfeccionamiento, no constituye las garantías requeridas en el contrato, El PATRIMONIO AUTÓNOMO DERIVADO – PA ASISTENCIA TÉCNICA FINDETER SDIS 9318-2018 podrá hacer efectiva la garantía de seriedad y dispondrá de su valor



{fiduprevisora)



como indemnización por perjuicios, cualquiera que sea la causa o causas alegadas por el proponente, sin menoscabo de las acciones legales conducentes al reconocimiento de perjuicios causados y no cubiertos por el valor de la garantía.

En este evento, LA CONTRATANTE podrá seleccionar al proponente ubicado en segundo orden de elegibilidad, y así sucesivamente, siempre y cuando su propuesta sea igualmente favorable para la entidad, previa instrucción del Comité Técnico y Fiduciario, caso en el cual, le exigirá al referido proponente la prórroga de la vigencia de la garantía de seriedad de la oferta, hasta el perfeccionamiento del contrato. la prórroga de la vigencia de la garantía de seriedad de la oferta, hasta el perfeccionamiento del contrato.

#### **1.43. APROBACIÓN DE LA GARANTÍA**

La CONTRATANTE aprobará las garantías presentadas por el CONTRATISTA que se ajusten a los requerimientos, dentro de los tres (3) días calendario, siguientes a la fecha de radicación de las mismas.

En caso de presentarse alguna observación por parte de la CONTRATANTE a estos requisitos, el adjudicatario deberá responder en un plazo no superior a dos (2) días hábiles.

## SUBCAPITULO II DOCUMENTOS Y REQUISITOS

### 2.1. DOCUMENTOS Y REQUISITOS DE LAS PROPUESTA

Con la propuesta se deberán cumplir los requisitos y allegar los documentos señalados a continuación:

#### 2.1.1. EXISTENCIA Y REPRESENTACIÓN LEGAL

El proponente, persona jurídica nacional o extranjera con sucursal y/o domicilio en Colombia, deberá acreditar su existencia y representación legal, aportando el certificado expedido por la Cámara de Comercio correspondiente, en el cual se verificará:

1. Fecha de expedición del certificado de existencia y representación legal: No podrá ser mayor a treinta (30) días calendario anteriores a la fecha prevista para el cierre del plazo del presente proceso.
2. Objeto social: Deberá estar relacionado con el objeto a contratar o contemplar las actividades que guarden relación con el mismo.
3. Facultades del representante legal: Las facultades de quien ejerce la representación legal deberán habilitarlo para la presentación de la oferta, la suscripción del contrato que se derive del presente proceso de selección en caso de resultar favorecido con la adjudicación, así como para comprometer a la sociedad.
4. Limitaciones del representante legal: En el evento que del contenido del Certificado expedido por la Cámara de Comercio, se desprenda que el representante legal tiene restricciones para presentar la propuesta y/o contratar y obligarse en nombre de la misma, deberá acreditar la autorización mediante la cual el órgano competente lo faculta para presentar la propuesta y celebrar el contrato en el evento de ser seleccionado y si se requiere establecer las facultades del Representante Legal en los estatutos, deberá anexar copia de la parte pertinente de los mismos.  
Dicha autorización debe haber sido otorgada previamente al cierre del presente proceso de selección. La ausencia definitiva de autorización suficiente o el no aporte de dicho documento dentro del término requerido por la entidad, o la acreditación de la misma con posterioridad al cierre, determinará la falta de capacidad jurídica para presentar la propuesta, y por tanto se procederá a su rechazo.
5. Domicilio: Que la persona jurídica cuenta con domicilio o sucursal domiciliada y debidamente registrada en Colombia.
6. Término de constitución: Que la persona jurídica se encuentre constituida con cinco (5) años de antelación a la fecha del cierre de la presente convocatoria.
7. Las sucursales deberán acreditar que se encuentra(n) inscrita(s) en Colombia con cinco (5) años de antelación al cierre de la presente convocatoria.
8. Término de duración: Que el término de duración sea igual al plazo de ejecución del contrato y cinco (5) años más.
9. El nombramiento del revisor fiscal, en caso que proceda.

La persona jurídica extranjera sin sucursal y/o domicilio en Colombia, deberá acreditar este requisito con el documento equivalente en su país de origen. El documento equivalente aportado se entenderá prestado bajo la gravedad de juramento, situación que se entenderá prestado con la presentación de la propuesta

En el caso de consorcios o uniones temporales, cada uno de sus integrantes debe cumplir individualmente con estos requerimientos.

El no cumplimiento de los requisitos aquí señalados dará lugar a que la propuesta no sea habilitada jurídicamente; Tratándose de aclaraciones o documentos habilitantes, estos deberán ser aportados por el proponente en los términos y plazos señalados por la entidad, so pena de rechazo de la propuesta.

#### 2.1.2. DOCUMENTO DE CONSTITUCIÓN DEL PROPONENTE PLURAL (SI APLICA):

El proponente deberá presentar el documento de constitución de proponente plural a través de las figuras asociativas de consorcio o unión temporal, en el cual constará por lo menos:

1. Al documento de constitución de proponente plural se debe acompañar por parte de cada uno de los integrantes de la estructura plural y de su representante legal, lo siguiente:
  - a. De las personas naturales se deberá allegar copia legible de la cédula de ciudadanía por ambas caras.
  - b. De las personas jurídicas se deberá allegar copia legible por ambas caras de la cédula de ciudadanía del representante legal.
  - c. En caso de persona natural extranjera con domicilio en Colombia y de persona jurídica extranjera con establecimiento de comercio o sucursal en Colombia, se deberá allegar copia de la cédula de extranjería o permiso de residencia del proponente persona natural o del representante legal de la persona jurídica o administrador de la sucursal.
  - d. En caso de persona natural extranjera sin domicilio en Colombia y de persona jurídica extranjera sin establecimiento de comercio o sucursal en Colombia, se deberá allegar copia legible del pasaporte del proponente persona natural o del representante legal de la persona jurídica.
  - e. Cuando la cédula de ciudadanía o de extranjería se encuentre en trámite, la contraseña expedida por la Registraduría Nacional del Servicio Civil Colombiana se tendrá como documento válido.
2. El objeto del consorcio o unión temporal, el cual deberá ser el mismo del objeto a contratar.
3. El proponente podrá asignar nombre al consorcio o unión temporal, sin embargo, deberá abstenerse de hacer referencia o de incluir en dicha nominación el nombre de la Financiera de Desarrollo Territorial o de Findeter.
4. La designación de un representante que deberá estar facultado para actuar en nombre y representación del consorcio o unión temporal; igualmente, podrá designarse un suplente que lo remplace en los casos de ausencia temporal o definitiva.
5. La indicación expresa de la dirección del domicilio de cada uno de los integrantes tratándose de personas naturales.
6. La indicación del domicilio de la figura asociativa
7. Señalar si la participación es a título de consorcio o unión temporal, y en este último caso, señalaran expresamente las actividades, términos y extensión de la participación de cada uno de sus integrantes en la propuesta y en la ejecución del contrato.
8. La manifestación clara y expresa en el documento de constitución que quienes integran el consorcio o unión temporal responderán por el cumplimiento de todas y cada una de las obligaciones derivadas de la oferta y del contrato, para los miembros del consorcio solidaria e ilimitada respecto a las sanciones por el incumplimiento de las obligaciones derivadas de la propuesta y del contrato y limitada conforme a la participación de los miembros para el caso de la unión temporal.
9. Para la presente convocatoria al menos uno (1) de los integrantes que acredite la experiencia específica señalada en los presentes Términos de Referencia deberá tener una participación igual o superior al treinta por ciento (30%) y presentar los documentos que correspondan a su naturaleza, sea persona natural o jurídica. Si sólo uno (1) de los integrantes del proponente plural es quien acredita la experiencia específica, su participación en la figura asociativa no podrá ser menor al cincuenta por ciento (50%).
10. De otra parte, el integrante que aporte el mayor cupo de crédito deberá tener una participación en el consorcio o unión temporal, no menor al treinta por ciento (30%). En caso de que se aporten dos (2) o más cupos de créditos cuyo valor del mismo sea igual, esta condición se considerará cumplida si al menos uno de los integrantes que aporte cupo de crédito acredita una participación no menor al 30%.
11. En ningún caso la distribución porcentual podrá ser superior al 100%.

El incumplimiento de los anteriores porcentajes de participación constituirá causal de RECHAZO de la propuesta, igualmente, procederá el rechazo, cuando en la etapa de subsanación, se modifiquen los porcentajes de participación de los integrantes del proponente plural o se acredite que su constitución ocurrió con posterioridad al cierre del proceso.

#### 2.1.2.1. DISPOSICIONES GENERALES A LOS PROPONENTES PLURALES

Cada uno de los integrantes del proponente plural, sean persona natural o jurídica, nacional o extranjera, deberán dar estricto cumplimiento a cada uno de los siguientes requisitos:

1. Al acta de constitución del consorcio o unión temporal se le deberá anexar la documentación que acredite la existencia y representación legal de cada uno de sus integrantes y la capacidad necesaria, como lo son, los certificados de existencia y representación legal expedidos por la Cámara de Comercio, actas de Junta Directiva y poderes y tratándose de personas jurídicas de derecho público acto de creación (si aplica), resolución de nombramiento, acta de posesión y fotocopia de la cédula del representante legal, junto con la certificación del Jefe de Personal, o quien haga sus veces sobre la vigencia del nombramiento del representante legal.
2. Si el representante legal tiene limitaciones para presentar la oferta, comprometer o contratar a nombre de la persona jurídica, deberá presentar copia del órgano social competente, en el que conste que el representante legal está facultado para presentar la propuesta y celebrar el contrato en el evento de ser seleccionado.
3. Los integrantes del proponente plural responderán por el cumplimiento de todas y cada una de las obligaciones derivadas de la propuesta y del contrato, de las fases precontractual, contractual y postcontractual, incluyendo la etapa de liquidación.
4. Sus integrantes, apoderados y representantes no podrán encontrarse reportados o incluidos dentro de una lista nacional o internacional que hagan referencia al Lavado de Activos y Financiación del Terrorismo.
5. Las personas jurídicas extranjeras que participen en consorcio o unión temporal podrán constituir un solo apoderado común, y en tal caso, bastará para todos los efectos la presentación del poder común otorgado por todos los integrantes, con los requisitos de autenticación, consularización, legalización y/o apostilla y traducción exigidos en el Código de Comercio de Colombia, además de los señalados en estos Términos de Referencia. El poder a que se refiere este párrafo podrá otorgarse en el mismo acto de constitución del Consorcio o Unión Temporal.
6. La garantía de seriedad de la propuesta tratándose de proponente plural, además de los requisitos señalados en los presentes términos de referencia, deberá indicar los integrantes del proponente plural y su porcentaje de participación.
7. Cada proponente, sea que participe en forma individual o constituido como consorcio o unión temporal, deberá presentar solamente una oferta.
8. Una vez constituido el consorcio o unión temporal, sus integrantes no podrán ceder o transferir su participación en el mismo, ni modificar sus integrantes o su participación en aquél. En caso de ser necesario la realización de algún tipo de modificación, una vez se haya suscrito el contrato, requerirá autorización escrita de la CONTRATANTE.
9. Para efectos impositivos, a los consorcios y uniones temporales se les aplicara el régimen previsto en el Estatuto Tributario.

#### 2.1.3. CÉDULA DE CIUDADANÍA O SU EQUIVALENTE

En caso de persona natural el proponente deberá allegar copia de la cédula de ciudadanía por ambas caras.

En caso de persona jurídica, el proponente deberá allegar copia por ambas caras de la cédula de ciudadanía del representante legal.

En caso de persona natural extranjera con domicilio en Colombia y de persona jurídica extranjera con establecimiento de comercio o sucursal en Colombia, se deberá allegar copia de la cédula de extranjería o permiso de residencia del proponente persona natural o del representante legal de la persona jurídica o administrador de la sucursal.

En caso de persona natural extranjera sin domicilio en Colombia y de persona jurídica extranjera sin establecimiento de comercio o sucursal en Colombia, se deberá allegar copia del pasaporte del proponente persona natural o del representante legal de la persona jurídica.

#### **2.1.4. CERTIFICADO DE RESPONSABILIDAD FISCAL DE LA CONTRALORÍA GENERAL DE LA REPÚBLICA**

Presentar el Certificado de Responsabilidad Fiscal emitido por la Contraloría General de la República, del proponente en caso de persona natural y del proponente y del representante legal en caso de personas jurídicas, en el cual se indique que no se encuentra(n) reportado(s). Dicho certificado deberá haber sido expedido dentro de los treinta (30) días calendario anteriores a la fecha de cierre del presente proceso de selección. En caso de no aportar el certificado, la CONTRATANTE al momento de la verificación, consultará los antecedentes correspondientes.

La persona natural y jurídica extranjera sin domicilio y/o sucursal en Colombia, deberá igualmente presentar la certificación de que trata el inciso anterior, en el cual conste que no se encuentra reportado; en caso de no aparecer registrada deberá acreditar dicho requisito con el documento equivalente en su país de origen, salvo que este requisito o la autoridad no esté establecida, para lo cual el proponente así lo deberá manifestar bajo la gravedad de juramento.

#### **2.1.5. CERTIFICADO DE ANTECEDENTES DE LA PROCURADURÍA GENERAL DE LA NACIÓN**

Presentar el Certificado de Antecedentes Disciplinarios emitido por la Procuraduría General de la Nación, del proponente en caso de persona natural, y del proponente y representante legal en caso de persona jurídica, en el cual se certifique que no se encuentra(n) reportado(s) como inhabilitado para contratar en el Sistema de Información de Registro de Sanciones y Causas de Inhabilidad "SIRI" de la Procuraduría General de la Nación. Certificado que deberá tener fecha de expedición no mayor a treinta (30) días calendario, anteriores a la fecha de cierre del presente proceso de selección. En caso de no aportar el certificado, la CONTRATANTE al momento de la verificación, consultará los antecedentes correspondientes.

La persona natural y jurídica extranjera sin domicilio y/o sucursal en Colombia, deberá igualmente presentar la certificación de que trata el inciso anterior, en el cual conste que no se encuentra reportado; en caso de no aparecer registrada deberá acreditar dicho requisito con el documento equivalente en su país de origen, salvo que este requisito o la autoridad no esté establecida, para lo cual el proponente así lo deberá manifestar bajo la gravedad de juramento.

#### **2.1.6. CONSTANCIA ANTECEDENTES JUDICIALES**

Presentar la constancia de consulta de antecedentes judiciales suministrado por la Policía Nacional para el proponente, sea persona natural o jurídica o los miembros del consorcio o unión temporal o sus representantes. Constancia que deberá tener fecha de expedición no mayor a treinta (30) días calendario, anteriores a la fecha de cierre del presente proceso de selección.

#### **2.1.7. AUTORIZACIÓN PARA EL EJERCICIO TEMPORAL DE LA PROFESIÓN EN COLOMBIA**

En el evento que el proponente seleccionado ofrezca personal de profesión ingeniero o profesión auxiliar o a fin, titulado y domiciliado en el exterior, deberá presentar al supervisor para la suscripción del acta de inicio el permiso temporal expedido por el Consejo Profesional Nacional de Ingeniería y sus Profesiones Auxiliares -COPNIA, para el ejercicio temporal de la profesión en Colombia sin matrícula profesional, certificado de inscripción profesional o certificado de matrícula, según el caso.



### 2.1.8. GARANTÍA DE SERIEDAD DE LA PROPUESTA

El proponente deberá constituir a su costa, y presentar con su oferta, una póliza de seguro expedida por una compañía de seguros legalmente constituido en Colombia; que ampare la seriedad de la propuesta con las siguientes características:

- **CONTRATANTE: PATRIMONIO AUTÓNOMO DERIVADO – PA ASISTENCIA TÉCNICA FINDETER SDIS 9318-2018 identificada con NIT 830.053.105-3**
1. Amparos: La Garantía de Seriedad deberá cubrir los perjuicios derivados del incumplimiento del ofrecimiento, y tendrá un carácter sancionatorio.
  2. Valor asegurado: La Garantía de Seriedad deberá ser equivalente al 10% del valor total del presupuesto del proyecto.
  3. Vigencia: Deberá tener una vigencia de cuatro (4) meses contados a partir de la fecha prevista para el cierre del proceso, y en caso de la prórroga del cierre, deberá constituirse a partir de la nueva fecha dispuesta para el cierre.

Con la presentación oportuna de la propuesta, se entiende que la misma es irrevocable y que el proponente mantiene vigentes todas las condiciones durante toda la vigencia de la póliza, incluidas las prórrogas de los plazos que llegaren a presentarse de acuerdo con los términos de referencia y sus respectivas adendas.

Cuando no se allegue la garantía de seriedad de la propuesta o esta no contenga los requerimientos de los términos de referencia, el proponente deberá aclarar o subsanar los mismos y remitir las modificaciones dentro del término perentorio que para el efecto fije la entidad CONTRATANTE, so pena de rechazo de la propuesta si no cumple.

**El proponente debe aportar el soporte de pago de la prima emitido por la compañía de seguros correspondiente. Documentos que serán admisibles por la entidad, hasta el plazo máximo de la actividad “Oportunidad para subsanar”, establecida en el cronograma de la convocatoria.**

**No se admitirá la certificación de No expiración por falta de pago.**

Los proponentes no favorecidos con la adjudicación del contrato, una vez finalizado el proceso de selección, podrán presentar petición suscrita por el representante legal para que se le devuelva el original de la garantía de seriedad de la oferta.

#### 2.1.8.1. PARA CONSTITUIR LA GARANTÍA DE SERIEDAD DE LA PROPUESTA, EL PROPONENTE PODRÁ OPTAR POR ALGUNA DE LAS SIGUIENTES 2 OPCIONES:

1. Si EL PROPONENTE se adhiere al Programa de Mitigación de Riesgos adoptado por FINDETER, la garantía de seriedad y las garantías que deba constituir para amparar los riesgos derivados del contrato - caso de resultar adjudicatario del proceso-; deberán ser presentadas en formato EN FAVOR DE PARTICULARES – MATRIZ PARA GRANDES BENEFICIARIOS. EL CONTRATANTE se constituirá como tomador, asegurado y beneficiario, y EL PROPONENTE como afianzado.

En caso de que El PROPONENTE elija esta opción, podrá solicitar la expedición de la póliza a través de Liberty Seguros S.A.

2. En el caso que EL PROPONENTE decida no adherirse al Programa de Mitigación de Riesgo, se obliga a constituir la garantía de seriedad con cualquier Compañía de Seguros legalmente establecida en Colombia, en formato EN FAVOR DE ENTIDADES PARTICULARES. EL PROPONENTE se constituirá como tomador y afianzado, y EL CONTRATANTE como asegurado y beneficiario.

Esta garantía deberá señalar expresamente que:

La aseguradora cubre a LA ENTIDAD de las sanciones imputables al proponente de las obligaciones establecidas en los términos de referencia, el estudio previo o las reglas de participación, en los siguientes eventos:

- a) La no suscripción del contrato sin justa causa por parte del proponente seleccionado.
- b) La no ampliación de la vigencia de la garantía de seriedad de la oferta cuando el término previsto en los términos de referencia o las reglas de participación se prorrogue, o cuando el término previsto para la suscripción del contrato se prorrogue, siempre y cuando esas prórrogas no excedan un término de tres (3) meses.
- c) El retiro de la oferta después de vencido el término fijado para la presentación de las propuestas.
- d) La falta de otorgamiento por parte del proponente seleccionado de la garantía de cumplimiento exigida por LA ENTIDAD para amparar el incumplimiento de las obligaciones del contrato.

#### **2.1.9. REGISTRO ÚNICO TRIBUTARIO O SU EQUIVALENTE**

El proponente sea persona natural o jurídica, nacional o extranjera, con domicilio y/o sucursal en Colombia, deberá presentar el certificado de Registro Único Tributario - RUT.

En caso de ser el proponente persona natural o jurídica extranjera sin domicilio y/o sucursal en Colombia, no aplica este requisito para la presentación de la propuesta, pero si resulta adjudicatario deberá inscribirse en el Registro Único Tributario (RUT) ante la Dirección de Impuestos y Aduanas Nacionales de Colombia.

#### **2.1.10. CERTIFICACIÓN DE CUMPLIMIENTO DE OBLIGACIONES CON LOS SISTEMAS GENERALES DE SEGURIDAD SOCIAL INTEGRAL Y APORTES PARAFISCALES**

El proponente deberá acreditar que se encuentra al día a la fecha de cierre del proceso de selección, con el pago de los aportes parafiscales generados de la nómina de sus empleados de los últimos seis (6) meses con destino a los sistemas de salud, riesgos profesionales, pensiones y aportes a las Cajas de Compensación Familiar, Instituto Colombiano de Bienestar Familiar y Servicio Nacional de Aprendizaje.

En caso tal que NO se encuentre obligado a cancelar aportes parafiscales y de seguridad social, por no tener personal a cargo, deberá declarar esta circunstancia bajo la gravedad de juramento.

En el evento que NO se encuentre obligado a cancelar aportes a SENA, ICBF y Salud, deberá declarar esta circunstancia bajo la gravedad de juramento y así mismo aportar la certificación de cumplimiento de pago de aportes a pensiones, riesgos profesionales y Cajas de Compensación generados de la nómina de los empleados de los seis (6) meses anteriores a la fecha de cierre.

Las anteriores circunstancias se acreditarán de la siguiente manera:

- a. Las personas jurídicas lo harán mediante certificación expedida y firmada por el revisor fiscal (cuando de acuerdo con la Ley esté obligado a tenerlo o cuando por estatutos así se dispuso), o por el representante legal cuando no esté obligado a tener revisor fiscal.
- b. Las personas naturales lo harán mediante declaración juramentada.

Adicionalmente tratándose de persona natural nacional deberá acreditar el cumplimiento de esta obligación con la planilla o constancia de afiliación al Sistema General de Seguridad Social, mediante el cual acredite que se encuentra vinculado bajo la modalidad de cotizante, beneficiario o afiliado al régimen subsidiado, al menos del mes inmediatamente anterior a la fecha prevista para el cierre de la presente convocatoria.

#### **2.1.11. REQUERIMIENTO TITULACIÓN COMO INGENIERO CIVIL O ARQUITECTO PERSONA NATURAL**

En consonancia con lo previsto en la Ley 842 de 2003 y con el fin de no permitir el ejercicio ilegal de la Ingeniería, la persona natural que pretenda participar en la presente convocatoria, ya sea de manera individual o como integrante de un proponente plural (consorcio o unión temporal), deberá acreditar que posee título como Ingeniero Civil o Arquitecto, para

lo cual deberá adjuntar copia de su matrícula profesional y copia del certificado de vigencia de matrícula profesional expedido por el COPNIA o por el CPNAA según corresponda, el cual se debe encontrar vigente.

#### **2.1.12. ABONO DE LA OFERTA**

Si el representante legal o apoderado del proponente individual persona jurídica nacional o extranjera o el representante legal o apoderado de la estructura plural, no posee título de Ingeniero Civil o Arquitecto, la oferta deberá ser avalada por un Ingeniero Civil, para lo cual deberá adjuntar copia de su matrícula profesional y copia del certificado de vigencia de matrícula profesional expedida por el COPNIA, el cual se debe encontrar vigente.

#### **2.1.13. CERTIFICACIÓN DEL REVISOR FISCAL**

La persona jurídica nacional o extranjera con domicilio y/o sucursal en Colombia, deberá allegar certificación expedida por el Revisor Fiscal en el que conste si se trata de una sociedad anónima abierta o cerrada. Este requisito sólo será exigible para las sociedades anónimas.

La persona jurídica extranjera sin domicilio y/o sucursal en Colombia, deberá acreditar este requisito con el documento equivalente en su país de origen. El documento equivalente aportado se entenderá prestado bajo la gravedad de juramento, situación que se entenderá prestado con la presentación de la propuesta.

#### **2.1.14. CERTIFICADO DEL REGISTRO ÚNICO DE PROPONENTES DEL REGISTRO ÚNICO EMPRESARIAL DE LA CÁMARA DE COMERCIO (EN CASO DE ESTAR INSCRITO)**

Únicamente para efectos de la verificación y evaluación del factor cumplimiento contratos anteriores, las personas naturales o jurídicas que se encuentren inscritas en el Registro Único de Proponentes del Registro Único Empresarial de la Cámara de Comercio, deberán aportar el certificado del registro del proponente singular y el de cada uno de los miembros del consorcio o unión temporal tratándose de proponente plural, actualizado y expedido(s) dentro de los treinta (30) días calendario, anteriores a la fecha de cierre de la presente convocatoria.

#### **2.1.15. LISTAS RESTRICTIVAS LAVADO DE ACTIVOS Y FINANCIACIÓN DEL TERRORISMO**

El proponente, sus representantes legales o sus apoderados no podrán encontrarse reportados o incluidos dentro de las listas restrictivas que hagan referencia al Lavado de Activos y Financiación del Terrorismo.

En consecuencia, con la presentación de la propuesta otorgan autorización expresa para que la Entidad en cualquier momento consulte listas restrictivas, sistemas de información y bases de datos a los que haya lugar, que hagan referencia al Lavado de Activos y Financiación del Terrorismo.

Así mismo, con la presentación de la oferta manifiesta que los recursos que componen su patrimonio no provienen de lavado de activos, financiación del terrorismo, narcotráfico, captación ilegal de dineros y en general de cualquier actividad ilícita y que, en caso de resultar favorecido con la adjudicación, los recursos recibidos en desarrollo del contrato de la convocatoria, no serán destinados a ninguna de las actividades antes descritas.

El proponente manifiesta con la presentación de la propuesta que: (i) ni él -como representante legal, ni la sociedad que representa, se encuentran incluidos dentro de las listas restrictivas que hagan referencia al Lavado de Activos y Financiación del Terrorismo, (ii) los recursos que componen su patrimonio no provienen de lavado de activos, financiación del terrorismo, narcotráfico, captación ilegal de dineros y en general de cualquier actividad ilícita, y (iii) que los recursos recibidos en desarrollo de éste contrato, no serán destinados a ninguna de las actividades antes descritas.

El proponente con la presentación de la propuesta, se sujeta a las normas vigentes y aplicables sobre prevención y control del Lavado de Activos y Financiación del Terrorismo, y por lo tanto se compromete a cumplirlas y a implementar de ser necesario los mecanismos de prevención y control con el fin de detectar y reportar a tiempo operaciones inusuales y sospechosas. En caso de que el proponente esté o sea, relacionado con operaciones inusuales y sospechosas en materia de Lavado de Activos o Financiación del terrorismo, deberá informar de inmediato y por escrito a la CONTRATANTE para



{fiduprevisora)



GOBIERNO  
DE COLOMBIA

que esta proceda a adelantar las acciones contractuales y/o legales correspondientes a fin de establecer el impacto del riesgo y efectuar los controles necesarios para su mitigación, mediante la aplicación de una debida diligencia ampliada.

De acuerdo con lo anterior, el proponente autoriza expresamente a la CONTRATANTE con la presentación de la propuesta para que en cualquier momento consulte listas restrictivas, sistemas de información y bases de datos a los que haya lugar, que hagan referencia al Lavado de Activos y Financiación del Terrorismo.

### SUBCAPITULO III VERIFICACIÓN DE REQUISITOS HABILITANTES DE CARÁCTER JURÍDICO, TÉCNICO Y FINANCIERO

#### 3.1. REQUISITOS HABILITANTES

FINDETER adelantará la verificación de los requisitos habilitantes de carácter jurídico, financiero y técnico, así:

- a. Verificación Jurídica: Consiste en la verificación del cumplimiento de la totalidad de los requisitos legales y los exigidos en los términos de referencia.
- b. Verificación Técnica: Consiste en la verificación del cumplimiento de las especificaciones establecidas en los términos de referencia y el cumplimiento de los criterios mínimos exigidos desde el punto de vista de experiencia, conflictos de interés y de la No concentración de contratos.
- c. Verificación Financiera: Consiste en la verificación de los factores de orden financiero establecidos en los presentes términos de referencia.

##### 3.1.1. REQUISITOS HABILITANTES DE ORDEN JURÍDICO

El proponente para habilitar su propuesta deberá cumplir con los siguientes requisitos de orden jurídico y aportar con la propuesta todos los documentos legales exigidos en los términos de referencia, en particular los contenidos en el acápite de documentos y requisitos de la propuesta.

##### 3.1.2. REQUISITOS HABILITANTES DE ORDEN FINANCIERO

Para que la propuesta sea considerada hábil financieramente, el proponente nacional, extranjeros con sucursal en Colombia y proponentes extranjeros sin sucursal en Colombia, deberán presentar uno o varios cupo (s) de crédito, todos y cada uno de ellas deberán cumplir con los siguientes requisitos:

1. Se debe presentar certificación de cupo de crédito expedida por una entidad financiera vigilada por la Superintendencia Financiera de Colombia.
2. Razón social de la entidad financiera que expide la certificación.
3. Nombre completo y cargo del representante de la entidad financiera que expide la certificación.
4. La carta de cupo de crédito deberá estar firmada por un funcionario de la entidad financiera autorizado para el efecto.
5. Deberá contener número telefónico y/o correo electrónico de contacto. La falta de indicación de estos datos no será título suficiente para el RECHAZO de la oferta.
6. En las propuestas presentadas a través de Consorcio o Unión Temporal, el integrante que aporte el mayor cupo de crédito, deberá tener una participación en el consorcio y/o unión temporal, no menor al 30%. En caso de que se aporten dos (2) o más cupos de créditos cuyo valor del mismo sea igual, esta condición se considerará cumplida si al menos uno de los integrantes que aporte cupo de crédito acredita una participación no menor al 30%.
7. La fecha de expedición de la certificación de cupo de crédito debe ser inferior a sesenta días (60) de antelación a la fecha de cierre de la convocatoria.
8. La entidad verificará que el cupo crédito es por un monto igual o superior al 20% del presupuesto de la convocatoria.

El proponente podrá subsanar el monto faltante siempre y cuando este dentro del plazo estipulado para subsanaciones, en caso que esta etapa ya se haya cerrado, la propuesta será **RECHAZADA**.



No se aceptará la presentación de cupos de sobregiro, ni de tarjeta de crédito, ni CDT, ni cuentas de ahorro, ni bonos, ni títulos valores, ni documentos representativos de valores, ni garantías bancarias y/o cartas de crédito stand by, ni cupos de factoring, ni ningún tipo de mecanismo que no corresponda a un cupo de crédito.

La entidad contratante se reserva el derecho de consultar los aspectos que estimen convenientes del cupo de crédito. El cupo de crédito podrá confirmarse en cualquier etapa de la convocatoria, antes de la adjudicación de la misma. En caso que al momento de la verificación del cupo de crédito la entidad financiera confirme una disminución del valor del cupo, el proponente podrá subsanar el monto faltante siempre y cuando este dentro del plazo estipulado para subsanaciones, en caso que esta etapa ya se haya cerrado, la propuesta será **RECHAZADA**.

**Nota:** En caso de consorcios o Uniones Temporales para la evaluación financiera del cupo de crédito se efectuará la suma aritmética de cada valor de cupo presentado por cada uno de los integrantes, igualmente se efectuará la suma aritmética de cada valor de cupo de crédito, presentadas por el proponente sea persona natural o jurídica. Caso en el cual, todos los cupos de crédito aportados deberán cumplir los requisitos de los numerales precedentes para ser tenidas en cuenta.

### 3.1.3. REQUISITOS HABILITANTES DE ORDEN TÉCNICO

Para habilitar la propuesta se verificará si los proponentes cumplen con los siguientes criterios de experiencia mínimos exigidos:

#### 3.1.3.1. EXPERIENCIA ESPECÍFICA DEL PROPONENTE

Se considera que el factor técnico de escogencia es la Experiencia Específica del proponente, para la cual en el presente proceso se considera oportuno, objetivo, ecuánime y razonable solicitar Experiencia Específica en **CONSTRUCCIÓN DE EDIFICACIONES DE TIPO INSTITUCIONAL**. Para efectos de acreditar la experiencia, el proponente deberá presentar **HASTA MÁXIMO TRES (3) CONTRATOS Y/O PROYECTOS** terminados, que cumplan las siguientes condiciones:

- i. El valor de los contratos y/o proyectos terminados y aportados deberán sumar un valor igual o superior a **1.5 veces** el valor del **PRESUPUESTO ESTIMADO (PE)**, expresado en SMMLV.
- ii. Los contratos y/o proyectos aportados deberá acreditar experiencia específica en **CONSTRUCCIÓN DE EDIFICACIONES INSTITUCIONALES**, deberán ser en cualquiera de las siguientes tipologías: Aquellas construcciones que se encuentran definidas en el Título K-2.6. GRUPO DE OCUPACIÓN INSTITUCIONAL – Norma NSR-10, exceptuado aquellas establecidas en la definición de “EDIFICACIONES INSTITUCIONALES”.

Con los contratos y/o proyectos aportados en virtud de éste numeral (Numeral ii), se deberá acreditar que la sumatoria del área de construcción cubierta sea igual o superior a **1.700 m<sup>2</sup>**.

Para efectos de la presente convocatoria se tendrán en cuenta las siguientes definiciones:

**“EDIFICACIONES INSTITUCIONALES”** Aquellas construcciones que se encuentran definidas en el Título K-2.6. GRUPO DE OCUPACIÓN INSTITUCIONAL – Norma NSR-10. Excepto aquellas definidas en la Tabla K.2.6-4 SUBGRUPO DE OCUPACIÓN INSTITUCIONAL DE SEGURIDAD PÚBLICA (I-4).

**“ÁREA CUBIERTA”** la parte edificada que corresponde a la suma de las superficies de los pisos, excluyendo azoteas y áreas sin cubrir o techar.

**PROYECTO: CONSTRUCCIÓN** de toda edificación individual (entendida como una edificación o conjunto de edificaciones localizados en un mismo predio) que cumpla con las condiciones señaladas en los Términos de Referencia.

**NOTA:** Para el presente proceso de selección **NO SE ACEPTA** la experiencia relacionada con contratos de **ADECUACIÓN O REMODELACIÓN**. Así mismo no se acepta la experiencia en construcción de bodegas, ni plazas de mercado, ni polideportivos.

### 3.1.3.1.1. REGLAS PARA LA ACREDITACIÓN DE LA EXPERIENCIA ESPECÍFICA DEL PROPONENTE

**A.** Cuando se presenten certificaciones o constancias de experiencia específica ejecutada en cualquier tipo de figura asociativa, las actividades para cada uno de los integrantes se cuantificarán en forma individual de la siguiente manera:

- i. Cuando la participación fue igual o mayor al cincuenta por ciento (50%) se tendrán en cuenta las actividades ejecutadas en su totalidad. Si la participación fue menor al cincuenta por ciento (50%), se cuantificará en proporción al porcentaje de participación que haya tenido el integrante en la respectiva figura asociativa. **Nota:** Para efectos de contabilizar la proporción de la experiencia específica de una actividad, se tendrá en cuenta la unidad de medida y/o capacidad de la estructura y/o componente, de la experiencia específica que se está requiriendo acreditar.

En el evento que un contrato o proyecto que se aporte para la experiencia haya sido ejecutado por un proponente plural, y dos (2) o más de sus integrantes conformen un proponente plural para participar en el presente proceso, dicho contrato o proyecto se entenderá aportado como un (1) solo contrato o proyecto y se tendrá en cuenta para el aporte de la experiencia, la sumatoria de los porcentajes de los integrantes del Consorcio o Unión Temporal que ejecutaron el contrato, y que están participando en el presente proceso.

Cuando se presente este caso se tendrá en cuenta el contrato en la totalidad de la participación de los integrantes que conformaron el proponente plural que adquirió la experiencia y que se encuentren participando en el presente proceso de selección.

Y en el evento que alguno de los integrantes tenga participación del 50% o más, dicho contrato se entenderá aportado como un (1) solo contrato o proyecto y solo se cuantificará bajo esta regla la experiencia de este proponente. El porcentaje de participación de los demás integrantes en dicho contrato o proyecto no se podrá acumular, por cuanto, no se podrá acreditar sino hasta el 100% de la experiencia ejecutada en el contrato o proyecto aportado.

- ii. El valor del contrato se cuantificará en proporción al porcentaje de participación que haya tenido el integrante en la respectiva figura asociativa.
- iii. Podrá acumularse la experiencia específica individual para cada uno de los miembros con el fin de alcanzar el cien por ciento (100%) de la experiencia específica requerida
- iv. En ningún caso podrá acumularse la experiencia específica acreditada a la de otro de sus miembros con el fin de alcanzar el 50% de la experiencia específica individual requerida para valer la totalidad de obras.

- B.** No se acepta la acreditación de experiencia de sociedades controladas por el proponente o por los miembros de la estructura plural, o de su matriz, o de sociedades controladas por su matriz, o de la filial o sus subordinadas.
- C.** De las sucursales de sociedades extranjeras será tenida en cuenta solo la experiencia de la respectiva sucursal.
- D.** No se aceptará experiencia derivada de contratos o proyectos escindidos.
- E.** Conversión a salarios mínimos mensuales legales vigentes (SMMLV) se efectuará de acuerdo con el valor total ejecutado del contrato o proyecto o actividad (si se requiere experiencia específica en determinada actividad) a la fecha de terminación o de la fecha de suscripción del acta de entrega y recibo final del mismo, de acuerdo con el valor del salario mínimo Colombiano vigente para dicha fecha.

Para efectos de la conversión a salarios mínimos, en caso que el proponente presente soportes tanto de la fecha de terminación y de la fecha de suscripción del acta de entrega y/o recibo final, la fecha que será tomada para la conversión, será la de terminación del contrato.

En el evento que el proponente no presente con la propuesta o dentro de la etapa correspondiente documentos que cumplan con las condiciones establecidas en las alternativas de acreditación de experiencia, dentro de la etapa correspondiente, en donde se pueda verificar el valor total ejecutado del contrato, con el objeto de realizar el cálculo de los SMMLV, dicho contrato o proyecto no será tenido en cuenta para acreditar este criterio de experiencia.

Para los anteriores efectos, la entidad igualmente convertirá el presupuesto estimado de la convocatoria a Salarios Mínimos Mensuales Legales vigentes a la fecha del cierre.

F. La experiencia específica del proponente podrá acreditarse mediante el cumplimiento de las siguientes alternativas:

**Alternativa A.** Mediante presentación de certificación o constancia expedida por la entidad contratante, en la que conste el objeto del contrato o proyecto, el valor total o final, la fecha de terminación, el porcentaje de participación del proponente, las actividades y/o productos requeridos como experiencia específica, la ejecución, terminación o liquidación del contrato o proyecto. En ningún caso se aceptará la certificación o constancia expedida únicamente por el interventor externo.

**Alternativa B.** Se deberá adjuntar copia del acta de recibo o entrega final (o la que haga sus veces) o copia del acta de liquidación, siempre que estas contengan mínimo la siguiente información: objeto del contrato o proyecto, el valor total o final, la fecha de terminación, el porcentaje de participación del proponente, las actividades y/o productos requeridos como experiencia específica, la ejecución, terminación o liquidación del contrato o proyecto, y deberá(n) venir suscrita(s) según corresponda, por el Interventor y/o supervisor y/o representante de la entidad contratante y el Contratista.

En todo caso, no se aceptarán experiencias y/o certificaciones donde la participación del interesado haya sido como subcontratista, al igual que no se aceptarán auto certificaciones, entendidas como: i) Cualquier certificación expedida por el oferente para acreditar su propia experiencia. ii) Cualquier certificación expedida por figuras asociativas en la que el oferente o los integrantes de la misma hayan hecho parte.

Cuando los documentos aportados no contengan la información que permita su verificación, el proponente podrá anexar el acta de terminación, acta parcial, o de entrega y recibo final, o acta de liquidación, la cual deberá venir suscrita según corresponda, por el Interventor y/o supervisor y/o representante de la entidad contratante y el Contratista, así mismo podrá aportar copia de los documentos soportes que sean del caso (siempre y cuando sean expedidos por la entidad contratante o entidad pública), que permitan evidenciar la ejecución del contrato o proyecto o tomar la información que falte.

No obstante, la Entidad se reserva el derecho de verificar la información suministrada por el proponente y de solicitar las aclaraciones u otros documentos que considere convenientes para acreditar la experiencia.

En ningún caso el proponente podrá cambiar o reemplazar los contratos o proyectos presentados inicialmente con la propuesta para acreditar la experiencia técnica requerida, ya que no serán tenidos en cuenta, de estos solamente se podrá aclarar, aportar información o documentos relacionados cuando la entidad así lo requiera.

En el evento en que en las alternativas antes previstas no se informe el porcentaje de participación del proponente plural, éste deberá aportar el documento de constitución de la figura asociativa o acuerdo de voluntades en donde se evidencie dicho porcentaje.

Para el presente proceso no es válido acreditar la experiencia a través de contratos ejecutados bajo la modalidad de Administración Delegada. No será considerada la experiencia que se pretenda acreditar con Convenios Interadministrativos para cuyo desarrollo se haya subcontratado la totalidad de la ejecución de la experiencia que se pretende acreditar.

En caso de presentarse para efectos de acreditación de la experiencia más de un formulario o un número mayor de contratos o proyectos al máximo requerido, o no se aporte formulario, será objeto de verificación el primer formulario que aparece en orden consecutivo foliado y de él los primeros contratos o proyectos relacionados en el formato 3, en su orden, y hasta el número máximo señalado en los términos de referencia. En caso de aportar más de un contrato o proyecto o una certificación de varios contratos o proyectos y el proponente no aporte formulario, no señale o señale parcialmente en el formato los que requiere sean tenidos en cuenta para efectos de habilitación, se tomarán en cuenta los contratos o proyectos de mayor valor total ejecutado y hasta el número máximo requerido en los términos de referencia.

### 3.1.4. NO CONCENTRACIÓN DE CONTRATOS

Conforme lo dispuesto en el Contrato Interadministrativo No. 9318-2018 en el Numeral 3) de la CLÁUSULA SÉPTIMA: OBLIGACIONES DE LAS PARTES - OBLIGACIONES DE FINDETER, en el cual se establece entre otros. “(...) *las recomendaciones de la SDIS frente a las contrataciones de los proyectos, entre otros, una empresa o persona natural no podrá ser adjudicataria de más de un contrato tanto para obra como interventoría (...)*”; se verificará a los proponentes la no concentración de contratos, para lo cual se considerará que un mismo proponente o beneficiario real, bien sea de manera individual o en consorcio o Unión Temporal, solo podrá ser seleccionado en Un (1) Contrato de la totalidad de convocatorias del Programa de “**ESPACIOS DE INTEGRACIÓN SOCIAL**” de las que viene adelantando el PATRIMONIO AUTÓNOMO ASISTENCIA TÉCNICA FINDETER SDIS 9318-2018 (FIDUPREVISORA S.A).

Al número máximo de la totalidad de convocatorias referidas, se descontarán aquellas en cuyos contratos se hayan suscrito las respectivas actas de terminación al momento de cierre de la convocatoria, para lo cual el proponente deberá adjuntar estos documentos con la propuesta para certificar el cumplimiento de dicho requisito, sin perjuicio que la entidad lo pueda verificar.

En este sentido el incumplimiento de la No concentración de contratos afectará solidariamente al proponente (Consortio o Unión Temporal).

Para los efectos de la presente disposición, se entiende que el proponente y/o beneficiario real de un contrato es la persona o grupo de personas con capacidad para tomar decisiones sobre la presentación de la propuesta, suscripción, ejecución, terminación y liquidación del contrato, así como sobre el manejo de los recursos económicos relacionados con el contrato y en especial sobre la distribución de los beneficios económicos derivados del mismo. Igualmente, constituyen un mismo proponente y/o beneficiario real las sociedades matrices y sus subordinadas constituyan o no grupo empresarial.

## SUBCAPITULO IV EVALUACIÓN Y CALIFICACIÓN DE LAS PROPUESTAS

### 4.1. CRITERIOS DE EVALUACIÓN Y CALIFICACIÓN DE LAS PROPUESTAS

La asignación del puntaje a las propuestas, de acuerdo con los patrones preestablecidos en estos términos de referencia, será realizada por los evaluadores de la CONTRATANTE. Se seleccionará la propuesta mejor calificada y que por ello resulte ser la más favorable para la entidad y para los fines que ella busca con esta contratación, para esto se tendrá en cuenta que el puntaje máximo de la evaluación será de **cient (100) puntos**, resultantes del siguiente factor y criterio de evaluación:

FACTOR DE CALIFICACIÓN	PUNTAJE
Evaluación Económica	100 puntos
TOTAL	100 puntos

Y la posterior aplicación del Criterio de evaluación factor cumplimiento contratos anteriores.

#### 4.1.1. EVALUACIÓN PROPUESTA ECONÓMICA

En audiencia realizada en el lugar y fecha establecidos en el cronograma de proceso, se llevará a cabo la apertura del sobre No. 2 de las propuestas habilitadas en los aspectos jurídicos, financieros y técnicos.

En dicha audiencia se dará lectura del valor total de cada una de las propuestas incluido el A.I.U. En el evento que el formato de oferta económica de la propuesta no tenga diligenciada la casilla correspondiente al “Valor total de la propuesta” la entidad se procederá a realizar la sumatoria de los valores correspondientes a los siguientes conceptos: valor propuesta o valor total costos directos, IVA, administración, imprevistos y utilidad.

Una vez surtida la audiencia de apertura del sobre No. 2, la Entidad procederá a realizar la revisión de las propuestas durante el término establecido en el cronograma del proceso, de la siguiente manera:

1. En caso que cualquier valor de la oferta económica de algún proponente se presente con decimales, la entidad procederá a ajustar el valor redondeándolo al peso, cuando la fracción decimal del peso sea igual o superior a cinco lo aproximará por exceso al peso y cuando la fracción decimal del peso sea inferior a cinco lo aproximará por defecto al peso.
2. En el evento que no se oferte alguno de los ítems, o el mismo no contenga un precio unitario o se haya diligenciado en cero o con algún símbolo, la propuesta será rechazada.
3. Si existiere discrepancia entre letras y cifras, prevalecerá el monto expresado en letras.
4. En el evento que la entidad advierta la necesidad de aclaración o explicación, podrá solicitar a los proponentes para que alleguen en el término que para el efecto le fije en el requerimiento, las aclaraciones, los documentos o explicaciones, so pena de rechazo de la propuesta.
5. En el evento que el formato de propuesta económica presentado por el proponente presente diferencias en la descripción de las actividades o ítems y/o en la unidad correspondiente y/o en las cantidades frente a las estipuladas en el formato publicado con la convocatoria prevalecerá esta última, por lo que la oferta será ajustada de conformidad.
6. Se realizará la verificación y corrección de las operaciones aritméticas de las propuestas.

Nota 1: Se entiende por error aritmético aquel que surge de un cálculo meramente aritmético cuando la operación ha sido erróneamente realizada. En consecuencia, su corrección debe contraerse a efectuar adecuadamente la



operación aritmética erróneamente realizada, sin llegar a modificar o alterar los factores o elementos que la componen<sup>1</sup>.

Nota 2: La entidad verificará aritméticamente las ofertas habilitadas técnica, jurídica y financieramente; para dicha verificación la entidad tomará como valores inmodificables los precios unitarios de los ítems o actividades ofertados de acuerdo al formato de propuesta económica.

Nota 3: La elaboración de la oferta es de total responsabilidad del oferente, por lo cual asumirá las consecuencias que sobrevengan por efectos de los errores cometidos y evidenciados dentro del proceso de verificación y corrección aritmética efectuado por la entidad, tales como: La variación del valor total de la oferta, el rechazo de la oferta o las posibles pérdidas económicas, no pudiendo alegar en el futuro, reajuste al valor del contrato por este motivo.

Nota 4: El valor de la oferta económica será el valor de la oferta obtenido después de la corrección aritmética, siendo este el que será tenido en cuenta en la evaluación económica de la misma.

7. Revisión del IVA: El oferente debe indicar en su oferta económica la tarifa del IVA aplicable al objeto contractual y el valor correspondiente del mismo. Para efectos de la revisión de este, la entidad tendrá en cuenta los siguientes casos:
  - Cuando no se incluya el valor del IVA en la oferta económica, la propuesta será RECHAZADA.
  - En caso de no indicarse el valor de la tarifa de IVA tal como se establece en el formato de oferta económica, pero el valor presentado corresponde al porcentaje legal aplicable al objeto del contrato, se entiende que el porcentaje ofertado corresponde al valor legal.
  - En caso de que la tarifa del IVA y el valor resultante indicados en la oferta no correspondan entre sí, la oferta será RECHAZADA.

La estructuración de la oferta económica es responsabilidad exclusiva del oferente por lo cual deberá contemplar en ella todos los impuestos y contribuciones de orden nacional y local.

8. Serán rechazadas las propuestas que después de realizar los pasos anteriores, presente al menos una de las siguientes condiciones:
  - a. Cuando no se discrimine el porcentaje de administración y/o imprevistos y/o utilidad del A.I.U. y/o cuando no se discrimine el porcentaje de administración sobre los suministros, en caso que aplique.
  - b. Cuando el A.I.U. ofertado supere el máximo indicado en los términos de referencia por parte de la entidad.
  - c. Cuando el valor de alguna actividad o ítem corregido sea inferior al valor mínimo o superior al valor máximo del presupuesto estimado por la entidad para la respectiva actividad o ítem en los términos de referencia.
  - d. En caso de no contemplarse por parte del oferente, alguna exención o variación en el aspecto tributario local por motivo del lugar de ejecución del contrato o del bien o servicio a ofertar establecidos en los términos de referencia.
9. De la anterior verificación se elaborará un informe de evaluación económica en el que consten los resultados de las ofertas económicas de todas las propuestas habilitadas, con las respectivas correcciones aritméticas de acuerdo con los criterios establecidos, si proceden, y la identificación de las correcciones efectuadas, el cual se publicará en la fecha establecida en el cronograma del presente proceso de selección.

Los proponentes podrán, dentro del término establecido en el cronograma del presente proceso de selección, formular observaciones a dicho informe de evaluación económica. Sin que en ejercicio de esta facultad, puedan subsanar, modificar o mejorar sus propuestas.

---

<sup>1</sup> Definición Corte Constitucional, Sentencia T-875/00

10. Vencido el término anterior, se seleccionará el método de ponderación de la propuesta económica de acuerdo con los siguientes métodos:

NÚMERO	MÉTODO
1	Media aritmética
2	Media aritmética alta
3	Media geométrica
4	Menor valor

Para la determinación del método se tomarán hasta las centésimas de la Tasa de Cambio Representativa del Mercado (TRM) que rija para el segundo día hábil siguiente a la fecha de vencimiento del plazo establecido para presentar observaciones al informe de evaluación económica, de conformidad con las fechas previstas en el cronograma de esta convocatoria, de acuerdo a los rangos establecidos en el cuadro que se presenta a continuación:

RANGO (INCLUSIVE)	NÚMERO	MÉTODO
De 00 a 24	1	Media aritmética
De 25 a 49	2	Media aritmética alta
De 50 a 74	3	Media geométrica
De 75 a 99	4	Menor valor

Nota: Esta TRM se tomará del sitio web del Banco de la República de Colombia, [http://www.banrep.gov.co/series-estadisticas/see\\_ts\\_trm.htm#cotización](http://www.banrep.gov.co/series-estadisticas/see_ts_trm.htm#cotización).

**a. MEDIA ARITMÉTICA**

Consiste en la determinación del promedio aritmético de las propuestas económicas válidas y la asignación de puntos en función de la proximidad de las propuestas a dicho promedio aritmético, como resultado de aplicar las siguientes fórmulas:

$$\bar{X} = \sum_{i=1}^n \frac{x_i}{n}$$

Dónde:

$\bar{X}$  = Media aritmética

$x_i$  = Valor total corregido de la propuesta i

n = Número total de las propuestas válidas presentadas

Ponderación de las propuestas por el método de la media aritmética.

Obtenida la media aritmética se procederá a ponderar las propuestas de acuerdo con la siguiente formula:

$$\text{Puntaje } i = \begin{cases} 100 \times \left( 1 - \left( \frac{\bar{X} - V_i}{\bar{X}} \right) \right) & \text{para valores menores o iguales a } \bar{X} \\ 100 \times \left( 1 - 2 \left( \frac{|\bar{X} - V_i|}{\bar{X}} \right) \right) & \text{para valores mayores a } \bar{X} \end{cases}$$

Dónde:

$\bar{X}$  = Media aritmética.

$V_i$  = Valor total de cada una de las Ofertas  $i$ , sin decimales

$i$  = Número de oferta.

En el caso de propuestas con valores mayores a la media aritmética se tomará el valor absoluto de la diferencia entre la media aritmética y el valor de la propuesta, como se observa en la fórmula de ponderación.

### b. MEDIA ARITMÉTICA ALTA

Ponderación de las propuestas por el método de la media aritmética alta.

Consiste en la determinación de la media aritmética entre el valor total sin decimales de la propuesta válida más alta y el promedio aritmético de las propuestas válidas y la asignación de puntos en función de la proximidad de las propuestas a dicha media aritmética, como resultado de aplicar las siguientes fórmulas:

$$\bar{X}_A = \frac{V_{max} + \bar{X}}{2}$$

Dónde:

$\bar{X}_A$  = Media aritmética alta.

$\bar{X}$  = Media aritmética.

$V_{max}$  = Valor total corregido de la propuesta más alta dentro del rango comprendido entre la media aritmética y el presupuesto de la presente convocatoria

Obtenida la media aritmética alta se procederá a ponderar las propuestas de acuerdo con la siguiente fórmula:

$$\text{Puntaje } i = \begin{cases} 100 \times \left( 1 - \left( \frac{\bar{X}_A - V_i}{\bar{X}_A} \right) \right) & \text{para valores menores o iguales a } \bar{X}_A \\ 100 \times \left( 1 - 2 \left( \frac{|\bar{X}_A - V_i|}{\bar{X}_A} \right) \right) & \text{para valores mayores a } \bar{X}_A \end{cases}$$

Dónde:

$\bar{X}_A$  = Media aritmética alta.

$V_i$  = Valor total corregido de cada una de las propuestas  $i$  habilitadas.

$i$  = Número de propuesta

En el caso de propuestas con valores mayores a la media aritmética alta se tomará el valor absoluto de la diferencia entre la media aritmética alta y el valor de la propuesta, como se observa en la fórmula de ponderación.

### c. MEDIA GEOMÉTRICA

El cálculo de la media geométrica de obtendrá mediante la siguiente fórmula:

$$\bar{G} = \sqrt[n]{P_1 * P_2 * \dots * P_n}$$

Dónde:

$\bar{G}$  = Media Geométrica.

$n$  = Número de propuestas económicas válidas.

$P_i$  = Valor de la propuesta económica corregida del proponente  $i$

Establecida la media geométrica se procederá a determinar el puntaje para cada proponente mediante el siguiente procedimiento:

**Ponderación de las propuestas por el método de la media geométrica:**

Obtenida la media geométrica, se procederá a ponderar las propuestas de acuerdo con la siguiente fórmula:

$$\text{Puntaje } i = \begin{cases} 100 \times \left( 1 - \left( \frac{\bar{G} - V_i}{\bar{G}} \right) \right) & \text{para valores menores o iguales a } \bar{G} \\ 100 \times \left( 1 - 2 \cdot \left( \frac{|\bar{G} - V_i|}{\bar{G}} \right) \right) & \text{para valores mayores a } \bar{G} \end{cases}$$

Dónde:

$\bar{G}$  = Media Geométrica.

$V_i$  = Valor total corregido de cada una de las propuestas  $i$  habilitadas.

$i$  = Número de propuesta.

En el caso de propuestas económicas con valores mayores a la media geométrica se tomará el valor absoluto de la diferencia entre la media geométrica y el valor de la propuesta, como se observa en la fórmula de ponderación.

- d. **MENOR VALOR** Consiste en establecer la propuesta económica de menor valor y la asignación de puntos en función de la proximidad de las propuestas a dicha Oferta de menor valor, como resultado de aplicar las fórmulas que se indican en seguida. Para la aplicación de este método el grupo evaluador procederá a determinar el menor valor de las propuestas habilitadas y se procederá a la ponderación, de acuerdo con la siguiente fórmula:

**Ponderación de las propuestas por el método del menor valor:**

Obtenido el menor valor se procederá a ponderar las propuestas de acuerdo con la siguiente fórmula:

$$\text{Puntaje } i = \left( \left( \frac{100 * V_{MIN}}{V_i} \right) \right)$$

Dónde:

$V_{MIN}$  = Valor total corregido de la propuesta con el valor más bajo dentro de las propuestas habilitadas

$V_i$  = Valor total corregido de cada una de las propuestas  $i$  que se encuentran por encima de  $V_{MIN}$ , y que fueron habilitadas.

$i$  = Número de propuesta.

Para todos los métodos descritos se tendrá en cuenta hasta el séptimo (7°) decimal del valor obtenido como puntaje.

#### 11. EVALUACIÓN FACTOR CUMPLIMIENTO CONTRATOS ANTERIORES:

Una vez realizada la ponderación económica de las propuestas habilitadas con el método que correspondió asignándoles puntajes, se procederá a realizar la evaluación de este criterio, así: La entidad tendrá en cuenta las cláusulas penales de apremio, cláusulas penales (no apremio), multas, sanciones, declaratorias de incumplimiento, terminación unilateral o caducidad, impuestas o declaradas en los contratos en los cuales el proponente haya ostentado la calidad de contratista.

La entidad descontará DIEZ (10) puntos al proponente por la aplicación de CADA cláusula penal de apremio, cláusula penal (no apremio), multa, o sanción, impuesta dentro de los TRES (3) años anteriores al cierre del presente proceso de contratación, en contratos en los cuales éste haya ostentado la calidad de contratista.

La entidad descontará TREINTA (30) puntos al proponente por CADA declaratorias de incumplimiento, terminación unilateral o caducidad, declarada dentro de los CINCO (5) años anteriores al cierre del presente proceso de contratación, en contratos en los cuales el proponente haya ostentado la calidad de contratista.

Para el caso de uniones temporales y consorcios este descuento se efectuará por **CADA** cláusula penal de apremio, cláusula penal (no apremio), multa, o sanciones; o declaración de incumplimiento, terminación unilateral o caducidad del contratista (Proponente dentro del presente proceso), impuestas o declaradas a cada integrante.

El descuento de que trata este numeral se efectuará del puntaje obtenido por el proponente en la evaluación de la propuesta económica.

Para los efectos de evaluación de este criterio, el proponente deberá presentar certificación juramentada expedida por el proponente cuando se trate de persona natural o por el Representante Legal cuando se trate de personas jurídicas, en la que se indique si le han impuesto cláusulas penales de apremio, cláusulas penales (no apremio), multas, declaratorias de incumplimiento, terminación unilateral, o caducidad, en los términos antes señalados, indicando e identificando expresamente cuántas y cuáles se le han impuesto. Para estos efectos se deberá diligenciar el Formato N° 6 o el Formato N° 7 según corresponda.

En el caso de uniones temporales o consorcios se deberá aportar la certificación juramentada (Formato N° 6 o el Formato N° 7 según corresponda) suscrita por cada uno de sus integrantes.

Las personas naturales o jurídicas que obren como proponentes en el presente proceso de contratación en forma individual o conjunta (Uniones temporales o consorcios) que se encuentren inscritas en el Registro Único de Proponentes del Registro Único Empresarial de la Cámara de Comercio, **DEBERÁN** aportar el certificado de este registro, expedido dentro de los treinta (30) días calendario anteriores a la fecha de cierre de la presente convocatoria.

12. Una vez aplicado el criterio de evaluación factor cumplimiento contratos anteriores, con el puntaje total obtenido se procederá a establecer el respectivo Orden de Elegibilidad. No conformarán el orden de elegibilidad aquellos proponentes que obtengan un puntaje total inferior a OCHENTA (80) PUNTOS, una vez aplicado el criterio Evaluación Factor de Cumplimiento Contratos Anteriores.
13. Los evaluadores presentarán el resultado de la evaluación con el orden de elegibilidad, el que se presentará al Comité Fiduciario del Patrimonio Autónomo administrado por la Fiduciaria con la recomendación del orden de elegibilidad de conformidad con la evaluación efectuada.
14. El Comité Fiduciario del Patrimonio Autónomo administrado por la Fiduciaria o su delegado, hará la selección correspondiente y el acta de selección se publicará en los plazos establecidos en el cronograma.



**ANEXO 1  
PERSONAL REQUERIDO**

Para la ejecución del contrato, el proponente con la presentación de la propuesta garantiza que cuenta como mínimo con los siguientes perfiles de personal y dedicaciones mínimas y que en caso de ser seleccionado presentará para verificación del interventor del contrato, los respectivos soportes de formación académica y profesional y de experiencia que acrediten el cumplimiento del siguiente perfil mínimo requerido para el proyecto, así:

**A. PERFILES Y DEDICACIÓN DEL PERSONAL MÍNIMO REQUERIDO PARA LA OBRA**

Para la ejecución del proyecto, el proponente garantiza con la presentación de la oferta los siguientes perfiles y la dedicación requerida:

PERSONAL MÍNIMO PARA LA EJECUCIÓN DEL CONTRATO						
Cant.	Cargo	Formación Académica	Experiencia General	Requerimiento particular de Experiencia Especifica	No. de Contratos y/o Proyectos	Porcentaje de Dedicación durante toda la ejecución del proyecto)
1	Director de Obra	Ingeniero Civil o Arquitecto	10 Años	En los contratos y/o proyectos aportados debe haber participado como Director de Obra en proyectos de construcciones que se encuentran definidas en el Título K-2.6. GRUPO DE OCUPACIÓN INSTITUCIONAL – Norma NSR-10, exceptuado aquellas establecidas en la definición de “EDIFICACIONES INSTITUCIONALES”.  Para cada uno de los anteriores contratos/proyectos aportados deberá acreditar un área construida igual o mayor a 2.000 m².	3	40% Deberá estar presente en la toma de decisiones, en los Comités de Seguimiento, Comités de obra y cuando FINDETER lo requiera.
1	Residente de Obra Civil	Ingeniero Civil	5 Años	En los contratos y/o proyectos aportados debe haber participado como Residente de obra en proyectos de construcciones que se encuentran definidas en el Título K-2.6. GRUPO DE OCUPACIÓN INSTITUCIONAL – Norma NSR-10, exceptuado aquellas	3	100 %

PERSONAL MÍNIMO PARA LA EJECUCIÓN DEL CONTRATO						
Cant.	Cargo	Formación Académica	Experiencia General	Requerimiento particular de Experiencia Especifica	No. de Contratos y/o Proyectos	Porcentaje de Dedicación durante toda la ejecución del proyecto)
				establecidas en la definición de “EDIFICACIONES INSTITUCIONALES”.  Para cada uno de los anteriores contratos/proyectos aportados deberá acreditar un área construida igual o mayor a 2.000 m2.		
1	Residente de Obra Acabados	Arquitecto	4 Años	En los contratos y/o proyectos aportados debe haber participado como Residente de Obra durante la Etapa de ACABADOS en proyectos de construcciones, definidas en el Título K-2.6. GRUPO DE OCUPACIÓN INSTI-TUCIONAL – Norma NSR-10, exceptuado aquellas establecidas en la definición de “EDIFICACIONES INSTITUCIONALES”.  Para cada uno de los anteriores contratos/proyectos aportados deberá acreditar un área construida igual o mayor a 2.000 m2.	3	20 %
1	Profesional de Seguridad Industrial Y Salud Ocupacional y medio ambiente (SISOMA)	Ingeniero Ambiental o Ingeniero civil con estudios de posgrado en el área ambiental o Profesional en Seguridad Industrial o salud ocupacional	3 Años	En los contratos y/o proyectos aportados debe haber participado como Ingeniero SISOMA en proyectos de construcciones que se encuentran definidas en el Título K-2.6. GRUPO DE OCUPACIÓN INSTI-TUCIONAL – Norma NSR-10, exceptuado aquellas establecidas en la definición de “EDIFICACIONES INSTITUCIONALES”.	3	100%
1	Profesional Social	Trabajador Social, Psicólogo, Sociólogo,	3 Años	Profesional Social con experiencia en proyectos de Infraestructura.	3	100%

PERSONAL MÍNIMO PARA LA EJECUCIÓN DEL CONTRATO						
Cant.	Cargo	Formación Académica	Experiencia General	Requerimiento particular de Experiencia Especifica	No. de Contratos y/o Proyectos	Porcentaje de Dedicación durante toda la ejecución del proyecto)
		Antropólogo, Comunicador Social o profesional de áreas afines.				
1	Ingeniero en costos y presupuesto	Ingeniero y/o Arquitecto	2 Años	Profesional con experiencia en proyectos de infraestructura – Responsable del presupuesto y la programación de obra.	2	20%
1	Profesional en Aseguramiento de Calidad	Arquitecto y/o Ingeniero Civil y/o Ingeniero Industrial	3 años	Experiencia en proyectos de Infraestructura Social.	2	20%
1	Especialista Eléctrico	Ingeniero eléctrico con estudios de postgrado en el área de Electricidad	5 años	En los contratos y/o proyectos aportados debe haber participado como Ingeniero Eléctrico en proyectos de construcción y/o consultoría en proyectos de construcciones que se encuentran definidas en el Título K-2.6. GRUPO DE OCUPACIÓN INSTITUCIONAL – Norma NSR-10, exceptuado aquellas establecidas en la definición de “EDIFICACIONES INSTITUCIONALES”.  Deberá acreditar al menos Uno (1) de los contratos y/o proyecto con conexión definitiva aprobado en CODENSA. - Revisión y aprobación de protocolos para conexión del servicio.	3	20%
1		Ingeniero Civil o Ambiental con estudios de postgrado en redes hidrosanitarias, red	5 años	En los contratos y/o proyectos aportados debe haber participado como Ingeniero Civil en proyectos de construcción y/o consultoría en proyectos de construcciones que se encuentran definidas en el Título K-2.6. GRUPO DE OCUPACIÓN INSTI-	3	20%

PERSONAL MÍNIMO PARA LA EJECUCIÓN DEL CONTRATO						
Cant.	Cargo	Formación Académica	Experiencia General	Requerimiento particular de Experiencia Especifica	No. de Contratos y/o Proyectos	Porcentaje de Dedicación durante toda la ejecución del proyecto)
	Especialista Hidrosanitario. – Red Contra Incendio y Gas	de gas natural y red contra incendios		TUCIONAL – Norma NSR-10, exceptuado aquellas establecidas en la definición de “EDIFICACIONES INSTITUCIONALES”.  En al menos uno (1) de los contratos y/o proyectos aportados deberá acreditar el acompañamiento en los trámites de conexión definitiva aprobados en la EAAB y Gas Natural.		
1	Especialista Estructural	Profesional en Ingeniería Civil con estudios de postgrado en el área de estructuras.	5 años	En los contratos y/o proyectos aportados debe haber participado como Ingeniero Civil con posgrado en estructuras que haya participado en proyectos de construcción y/o consultoría en proyectos de construcciones que se encuentran definidas en el Título K-2.6. GRUPO DE OCUPACIÓN INSTITUCIONAL – Norma NSR-10, exceptuado aquellas establecidas en la definición de “EDIFICACIONES INSTITUCIONALES”.  La sumatoria de las áreas de los contratos/proyectos a acreditar deberá ser igual o superior a: 3.000 m2	3	25%
1	Especialista en Geotecnia	Ingeniero Civil con estudios de postgrado en geotecnia	5 años	En los contratos y/o proyectos aportados debe haber participado como Ingeniero Civil en proyectos de construcción y/o consultoría en proyectos de construcciones que se encuentran definidas en el Título K-2.6. GRUPO DE OCUPACIÓN INSTITUCIONAL – Norma NSR-10, exceptuado aquellas establecidas en la definición de “EDIFICACIONES INSTITUCIONALES”.	3	5%

PERSONAL MÍNIMO PARA LA EJECUCIÓN DEL CONTRATO						
Cant.	Cargo	Formación Académica	Experiencia General	Requerimiento particular de Experiencia Especifica	No. de Contratos y/o Proyectos	Porcentaje de Dedicación durante toda la ejecución del proyecto)
				La sumatoria de las áreas de los contratos/proyectos a acreditar deberá ser igual o superior a: 3.000 m2		
1	Profesional de apoyo	Ingeniero civil y/o arquitecto	2 años	N.A.		20%

Para efectos de la presente convocatoria se tendrán en cuenta las siguientes definiciones:

**“EDIFICACIONES INSTITUCIONALES”** Aquellas construcciones que se encuentran definidas en el Título K-2.6. GRUPO DE OCUPACIÓN INSTITUCIONAL – Norma NSR-10. Excepto aquellas definidas en la Tabla K.2.6-4 SUBGRUPO DE OCUPACIÓN INSTITUCIONAL DE SEGURIDAD PÚBLICA (I-4).

Adicionalmente al personal descrito en el cuadro anterior, el CONTRATISTA DE EJECUCIÓN DEL PROYECTO deberá contar con el siguiente personal mínimo para la ejecución de los trabajos:

- Mínimo Dos (2) Maestros de obra, uno por cada frente a abrir (mínimo dos frentes) y que serán avalados por la Interventoría, con una dedicación del 100% del plazo de ejecución del Contrato.
- Una (1) Comisión de Topografía compuesta por un (1) Topógrafo y un (1) cadenero, con una dedicación del 50% del plazo de ejecución del Contrato.
- Un (1) Almacenista con una dedicación del 100% del plazo de ejecución del Contrato.
- Un (1) Servicio de Vigilancia con una dedicación del 100% del plazo de ejecución de los trabajos. Día/noche.
- Una (1) Secretaria, Un (1) dibujante con una dedicación del 30%.
- Un (1) Conductor y Un (1) Vehículo con una dedicación mínima del 50% al proyecto.
- Profesionales Designados - PLAN DE GESTIÓN SOCIAL (ANEXO SOCIAL).



Todo el personal anteriormente descrito para el proyecto será de carácter obligatorio durante la ejecución del contrato, por lo cual, el (los) proponente(s) lo(s) deberá(n) tener en cuenta y considerarlos en su totalidad. No obstante si el contratista, durante la ejecución del contrato, considera que requiere de más personal, deberá incluirlo sin que se generen mayores costos para el contratante.

En la Ejecución de Obra, **EL CONTRATISTA DE EJECUCIÓN DEL PROYECTO, deberá contemplar UNA JORNADA DE TRABAJO EXTENDIDA DE 12 HORAS COMO MÍNIMO**, con el fin de cumplir los plazos de ejecución establecidos en el presente documento.

El personal mínimo disponible, sus hojas de vida y las certificaciones que la acompañen, **NO** deben presentarse con la propuesta. Estos documentos solo deben presentarse por el proponente que resulte seleccionado, como requisito previo para suscribir el acta de iniciación del contrato.

**NOTA:** En caso de que se presenten atrasos en la ejecución de la obra o incumplimiento de los hitos del proyecto, deberá implementar un mayor número del personal anteriormente descrito de obligatorio cumplimiento. El retraso presentado debe estar en un porcentaje mayor al 5%, correspondiente a la diferencia entre el % de Avance Programado y el % de Avance Ejecutado, este porcentaje será tomado de los informes semanales de interventoría.

El contratista, dentro de sus obligaciones deberá tener en cuenta:

- El CONTRATISTA deberá Vincular a la ejecución de la obra, como mínimo un **SETENTA POR CIENTO (70%)** del personal de obra no calificado de la zona (localidad No. 7 – Bosa), preferiblemente habitantes de la(s) urbanización(es) beneficiaria(s) donde se está desarrollando el proyecto. En caso de no contar con la disponibilidad del personal requerido en la(s) Urbanización(es) circundantes, se podrá llevar a cabo su contratación con habitantes de las zonas aledañas al Proyecto.
- Mantener al frente de las obras al profesional idóneo y aceptado por la interventoría, quien será el Director de proyecto y representante del Contratista para decidir, con el interventor, sobre los aspectos técnicos relacionados con la ejecución de la obra el cual estará presente en todos los comités semanales y adicionales que se realicen con relación al proyecto, con el fin de que se definan temas relevantes al proyecto y se informe sobre el avance del mismo.

El Contratista deberá presentar al interventor del contrato, los soportes correspondientes que acrediten las calidades y la experiencia específica del personal mínimo requerido para la ejecución del contrato.

En caso de incumplimiento por parte del Contratista en la presentación de los soportes del personal antes indicado, en el plazo señalado, se procederá a la aplicación de las sanciones contractuales correspondientes.

**El personal anteriormente descrito para el proyecto, será de carácter obligatorio durante la ejecución del contrato, por lo cual, el (los) proponente (s) lo (s) deberá (n) tener en cuenta y considerar en su totalidad para la ejecución del proyecto.**



{fiduprevisora}



**FORMATO 1**  
**CARTA DE PRESENTACIÓN DE LA PROPUESTA**

Ciudad y Fecha: \_\_\_\_\_

Señores

**PATRIMONIO AUTÓNOMO DERIVADO – PA ASISTENCIA TÉCNICA FINDETER SDIS 9318-2018**  
Bogotá D.C. – Colombia

Referencia: Convocatoria No.

Por medio de los documentos adjuntos, me permito presentar propuesta para participar en la presente convocatoria cuyo objeto es contratar "Datos de la Convocatoria de los Términos de Referencia".

En el evento de resultar aceptada mi propuesta, me comprometo a perfeccionar y legalizar el respectivo contrato en el término señalado por la entidad y a ejecutar el objeto contractual de acuerdo con los documentos que hacen parte del presente proceso de selección, del contrato, de esta propuesta y las demás estipulaciones de la misma, en las partes aceptadas por la entidad contratante.

En mi calidad de proponente declaro:

1. Que conozco los Términos de Referencia de la presente convocatoria, sus adendas e informaciones sobre preguntas y respuestas, así como los demás documentos relacionados con los trabajos, y acepto cumplir todos los requisitos en ellos exigidos.
2. De igual forma manifiesto que acepto las consecuencias que se deriven por el incumplimiento de los requisitos a que se refiere el numeral anterior.
3. Que acepto las condiciones establecidas por la entidad contratante para la ejecución del proyecto. Entendiendo su estructura y metodología.
4. Que en caso de ser aceptada mi propuesta, me comprometo a iniciar la ejecución del contrato respectivo, cuando la entidad contratante imparta la orden de iniciación, y a terminarlo dentro de los plazos contractuales de acuerdo con lo establecido en los documentos de los Términos de Referencia, la propuesta y el contrato, respectivamente.
5. Que conozco y acepto en un todo las leyes generales y especiales aplicables a este proceso de selección.
6. Que conozco detalladamente, en terreno y por información de las autoridades competentes, los sitios en que debo desarrollar el objeto a contratar, sus características, accesos, entorno socio económico, condiciones climatológicas, geotécnicas y geológicas, y que he tenido en cuenta este conocimiento para la elaboración de la propuesta y en consecuencia asumo los efectos de esta declaración.
7. Que con la presentación de la propuesta garantizo que cuento con el perfil mínimo requerido y el tiempo de dedicación, y en caso de ser seleccionado, presentaré los documentos en la oportunidad, en la forma y a la persona que establezca los términos de referencia.
8. Que con la firma de la presente Carta manifiesto bajo la gravedad del juramento que ni yo ni ninguno de los integrantes del consorcio o de la unión temporal o de la persona jurídica que represento, nos encontramos incurso, así como ninguno de los miembros del consorcio o unión temporal, en ninguna de las causales de inhabilidad, incompatibilidad y demás prohibiciones consagradas en la Ley para celebrar el contrato, ni en las causales de conflicto de interés señaladas en la normatividad que rige el presente proceso de selección.

9. Que leí cuidadosamente los Términos de Referencia de esta convocatoria, sus causales de rechazo y declaratoria de desierta, y elaboré mi propuesta ajustada a los mismos. Por tanto, conocí y tuve las oportunidades establecidas para solicitar aclaraciones, formular objeciones, efectuar preguntas y obtener respuestas a mis inquietudes.
10. Que conozco, acepto y cumpliré las obligaciones contenidas los Términos de Referencia, estudios previos, sus anexos y el contrato que aplica para esta convocatoria.
11. Que con la firma de la presente Carta manifiesto bajo la gravedad del juramento que ni yo ni ninguno de los integrantes del consorcio o de la unión temporal o de la persona jurídica que represento, nos encontramos incluidos dentro de las listas restrictivas que hagan referencia al Lavado de Activos y Financiación del Terrorismo.
12. Que los recursos que componen mi (nuestro) patrimonio no provienen de lavado de activos, financiación del terrorismo, narcotráfico, captación ilegal de dineros y en general de cualquier actividad ilícita y que en caso de resultar favorecido(s) con la adjudicación, los recursos recibidos en desarrollo del contrato de la convocatoria, no serán destinados a ninguna de las actividades antes descritas.
13. Declaro bajo la gravedad de juramento, que en mi país de origen no se encuentra establecido la autoridad que haga las veces de la Contraloría General de la República, así como el requisito de antecedentes fiscales requisito. [Aplica para personas jurídicas extranjeras sin domicilio y/o sucursal en Colombia] En caso que proceda.
14. Declaro bajo la gravedad de juramento, que en mi país de origen no se encuentra establecido la autoridad que haga las veces de la Procuraduría General de la Nación, así como el requisito de antecedentes disciplinarios. [Aplica para personas jurídicas extranjeras sin domicilio y/o sucursal en Colombia] En caso que proceda.
15. Igualmente declaro bajo la gravedad de juramento, que toda la información aportada y contenida en \_\_\_\_\_ folios correspondientes a los documentos, anexos y formularios jurídicos, financieros, técnicos y económicos, es veraz y susceptible de comprobación.

**RESUMEN DE LA PROPUESTA:**

Nombre o Razón Social del Proponente: \_\_\_\_\_

Documento de identidad o NIT: \_\_\_\_\_

Representante Legal: \_\_\_\_\_

País de Origen del Proponente: \_\_\_\_\_

(En caso de presentarse la propuesta en consorcio o unión temporal se debe indicar el nombre y país de origen de cada uno de los integrantes).

**VALIDEZ DE LA PROPUESTA:** Para todos los efectos, se entenderá que es por una vigencia igual al de la garantía de seriedad de la propuesta.

**PLAZO TOTAL PARA EJECUTAR EL CONTRATO:** \_\_\_\_\_ **MESES**

Me permito informar que las comunicaciones relativas a esta convocatoria las recibiré en:

Dirección: \_\_\_\_\_

Ciudad: \_\_\_\_\_

Teléfono(s): \_\_\_\_\_ Teléfono Móvil: \_\_\_\_\_

Correo Electrónico: \_\_\_\_\_

Atentamente,

**PERSONA AUTORIZADA PARA FIRMAR LA PROPUESTA**

Firma: \_\_\_\_\_

Nombre: \_\_\_\_\_

C.C.: \_\_\_\_\_



{fiduprevisora)



(En caso de personas naturales esta carta debe estar firmada por el proponente; en caso de personas jurídicas, consorcios o uniones temporales deberá estar firmada por el representante debidamente facultado).

**NOTA:** Para llenar cuando el Representante Legal del proponente no sea un Ingeniero Civil o Arquitecto.

"Debido a que el suscriptor de la presente propuesta no es Ingeniero Civil ni Arquitecto, yo \_\_\_\_\_ (nombres y apellidos) Ingeniero Civil, con Matrícula Profesional No. \_\_\_\_\_ y C. C. No. \_\_\_\_\_ de \_\_\_\_\_, abono la presente propuesta".

\_\_\_\_\_  
(Firma de quien abona la propuesta)



{fiduprevisora}



**FORMATO 2**

**CERTIFICADO DE PAGO APORTES PARAFISCALES Y SISTEMA GENERAL DE SEGURIDAD SOCIAL INTEGRAL**

Ciudad y Fecha: \_\_\_\_\_

Señores

**PATRIMONIO AUTÓNOMO DERIVADO – PA ASISTENCIA TÉCNICA FINDETER SDIS 9318-2018**

Bogotá D.C. – Colombia

Referencia: Convocatoria No.  
Objeto Convocatoria:

De las siguientes opciones diligencie la manifestación expresa bajo la gravedad de juramento que le corresponda según el caso:

Yo, \_\_\_\_\_, identificado con \_\_\_\_\_, en mi condición de **(marque con una X según el caso)** Persona Natural  Representante Legal  Revisor Fiscal  de (Razón social de la compañía) identificada con Nit \_\_\_\_\_, debidamente inscrito en la Cámara de Comercio de \_\_\_\_\_ certifico el pago de los aportes de seguridad social (pensión, salud y riesgos laborales) y de los aportes parafiscales (Instituto Colombiano de Bienestar familiar ICBF, Servicio Nacional de Aprendizaje SENA y Caja de Compensación Familiar), cuando a ello hubiere lugar, correspondiente a la nómina de los últimos seis (6) meses que legalmente son exigibles a la fecha de presentación de la propuesta para el presente proceso de selección, (o sea, en los cuales se haya causado la obligación de efectuar dichos pagos). Lo anterior, en cumplimiento de lo dispuesto en el artículo 50 de la Ley 789 de 2002, en concordancia con lo dispuesto por las Leyes 1607 de 2012 y 1739 de 2014.

Yo, \_\_\_\_\_, identificado con \_\_\_\_\_, en mi condición de **(marque con una X según el caso)** Persona Natural  Representante Legal  Revisor Fiscal  de (Razón social de la compañía) identificada con Nit \_\_\_\_\_, declaro bajo la gravedad de juramento que no me encuentro obligado al pago de seguridad social y aportes parafiscales, por no tener personal a cargo.

Yo, \_\_\_\_\_ como persona natural nacional para acreditar el cumplimiento de esta obligación aporte con la propuesta la planilla o constancia de afiliación al Sistema General de Seguridad Social, mediante el cual acredito que me encuentro vinculado bajo la modalidad de cotizante \_\_\_\_\_, beneficiario \_\_\_\_\_ o afiliado al régimen subsidiado \_\_\_\_\_ (marque con una X según corresponda), al menos del mes inmediatamente anterior a la fecha prevista para el cierre de la presente convocatoria.

Yo, \_\_\_\_\_, identificado con \_\_\_\_\_, en mi condición de (marque con una X según el caso) Persona Natural  Representante Legal  Revisor Fiscal  de (Razón social de la compañía) identificada con Nit \_\_\_\_\_, certifico el pago de los aportes de pensión y riesgos laborales y de Caja de Compensación Familiar correspondiente a la nómina de los últimos seis (6) meses que legalmente son exigibles a la fecha de presentación de la propuesta para el presente proceso de selección, (o sea, en los cuales se haya causado la obligación de efectuar dichos pagos) y así mismo declaro bajo la gravedad de juramento que NO me encuentro obligado a cancelar ICBF, SENA y Seguridad Social en Salud.

En las anteriores circunstancias, la certificación será expedida y firmada por el revisor fiscal cuando de acuerdo con la Ley esté obligado a tenerlo o cuando por estatutos así se dispuso, o por el representante legal cuando no esté obligado a tener revisor fiscal.

La anterior certificación se expide para efectos de dar cumplimiento al artículo 50 de la Ley 789 de 2002 y demás normas concordantes, en consonancia con la Ley 828 de 2003 y las Leyes 1607 de 2012 y 1739 de 2014.





{fiduprevisora)



Adicionalmente, tratándose de persona natural nacional deberá acreditar el cumplimiento de esta obligación con la planilla o constancia de afiliación al Sistema General de Seguridad Social, en la cual se evidencie que se encuentra vinculado al sistema bajo la modalidad de cotizante, beneficiario o afiliado al régimen subsidiado, al menos del mes inmediatamente anterior a la fecha prevista para el cierre de la presente convocatoria.

Atentamente,

---

Revisor Fiscal y/o Representante Legal  
Matricula Profesional (Si firma el Revisor Fiscal)  
CC.

\*Cuando se trate de consorcios o uniones temporales, cada uno de sus miembros integrantes deberá certificar el cumplimiento de aportes a seguridad social y parafiscales de que trata este formato N° 2.

FORMATO 3  
EXPERIENCIA ESPECÍFICA DEL PROPONENTE PARA HABILITAR LA OFERTA

OBJETO:							
PROPONENTE:							
DATOS COMPLETOS DEL INTEGRANTE QUE APORTA LA EXPERIENCIA:							
EXPERIENCIA DEL PROPONENTE PROPUESTA PARA HABILITAR LA OFERTA							
CONT. No.	OBJETO	ACTIVIDADES EJECUTADAS	VALOR EN SMMLV	ENTIDAD CONTRATANTE	FECHA DE INICIO	FECHA DE FINALIZ.	PORCENTAJE DE PARTICIPACIÓN (C, UT)
1							
2							
3							

El proponente bajo la gravedad del juramento manifiesta que la información antes consignada es veraz y podrá ser consultada en cualquier momento, en consecuencia se responsabiliza de lo aquí consignado. Y se compromete a presentar los documentos que requieran y que respaldan lo aquí consignado.

Nota1: En caso de propuestas plurales, cada uno de los miembros que conforman el proponente deberá diligenciar el presente formato, reseñando su aporte a la experiencia que se quiere acreditar.

Nota 2: El presente formulario se debe acompañar de las correspondientes certificaciones de experiencia o de los documentos establecidos en las alternativas de acreditación con los que se pretende cumplir los requisitos de experiencia. En ningún caso el proponente podrá cambiar o reemplazar los contratos o proyectos presentados inicialmente con la propuesta para acreditar la experiencia requerida, **ya que no serán tenidos en cuenta**. Únicamente podrá subsanarse la información referente a los documentos inicialmente presentados, de los cuales solamente se podrá aclarar, aportar información o documentos relacionados cuando la entidad así lo requiera.

Nota 3: Cuando los documentos de las alternativas de acreditación no contengan la información que permita su verificación, el proponente podrá anexar copia de los documentos soportes que sean del caso (siempre y cuando sean expedidos por la entidad contratante), que permitan evidenciar la ejecución del contrato o proyecto o tomar la información que falte.

Nota4: El proponente deberá indicar en el presente formato el o los contrato(s) que aporta para acreditar cada una de las condiciones solicitadas como experiencia específica habilitante.

Nota 5: En caso de presentarse para efectos de acreditación de la experiencia un número mayor de contratos o proyectos al máximo requerido, serán objeto de verificación los contratos o proyectos relacionados en este formato, en su orden, y hasta el número máximo señalado en los términos de referencia. En caso de aportar un mayor número de contratos o proyectos a los requeridos o una certificación de varios contratos o proyectos y el proponente no señale en el formato los que requiere sean tenidos en cuenta para efectos de habilitación, se tomarán en cuenta los contratos o proyectos de mayor valor total ejecutado y hasta el número máximo requerido en los términos de referencia.

**FORMATO 4  
PROPUESTA ECONÓMICA -PRESUPUESTO DE LA OBRA**

Presento a continuación mi propuesta económica en pesos Colombianos la cual incluye IVA, costos, gastos, impuestos, tasas y demás contribuciones a que hubiere lugar, que le apliquen.

<b>PROPONENTE</b>					
<b>ÍTEM</b>	<b>DESCRIPCIÓN</b>	<b>UNIDAD</b>	<b>CANTIDAD</b>	<b>PRECIOS UNITARIOS</b>	<b>VALOR TOTAL</b>

	<b>PORCENTAJE</b>	<b>VALOR</b>
<b>ADMINISTRACIÓN</b>		
<b>IMPREVISTOS</b>		
<b>UTILIDAD</b>		
<b>TOTAL AIU</b>		
<b>IVA SOBRE UTILIDAD (19%)</b>		
<b>ADMINISTRACIÓN SUMINISTROS (EN CASO QUE APLIQUE)</b>		

Nota: el proponente deberá entregar completamente diligenciado el formato en las columnas: Precios Unitarios – Valor Total, AIU y valor total de la propuesta incluido IVA, incluido y discriminado el AIU en porcentaje, el valor del IVA sobre la utilidad, costos, gastos, impuestos, tasas y demás contribuciones a que hubiere lugar, que le apliquen, sin símbolos y sin dejar alguna de ellas en blanco y sin modificar los valores relacionados con: Ítem. – Descripción – Unidad y Cantidad, allí consignadas.

Los porcentajes de AIU deben presentarse máximo con dos decimales, caso contrario la entidad procederá a ajustar el porcentaje, redondeándolo por exceso o por defecto

Los precios unitarios que se presenten serán los que el proponente pueda ofrecer en rigurosa y estricta sujeción a las especificaciones técnicas. No podrá ofrecer precios unitarios de especificaciones técnicas distintas a las que allí se describen o que en los planos se presentan. El valor de los precios unitarios deberá estar ajustado al peso sin centavos caso contrario la entidad procederá a ajustar el valor que no lo este, redondeándolo por exceso o por defecto al peso. El formato no podrá presentar tachones ni enmendaduras.

FORMATO 5  
FORMATO DE DECLARACION JURAMENTADA INEXISTENCIA CONFLICTO DE INTERÉS

Ciudad y Fecha: \_\_\_\_\_

Señores

**PATRIMONIO AUTÓNOMO DERIVADO – PA ASISTENCIA TÉCNICA FINDETER SDIS 9318-2018**

Bogotá D.C.

El (los) abajo(s) firmante(s), actuando en nombre y representación de [*nombre del **Interesado**. En el caso de **Interesado Plural**, debe incluirse el nombre del **Interesado Plural**, así como el nombre de cada uno de sus integrantes*] presentación de la propuesta y/o suscripción del contrato dentro de la **Convocatoria No. PAF-SDIS-O-2019** para contratar la INTERVENTORIA “**XXX**”, manifiesto bajo la gravedad del juramento que **ni yo ni ninguno de los integrantes del consorcio o de la unión temporal o de la persona jurídica que represento, nos encontramos incursos** ni de manera individual o como integrante de un consorcio o unión temporal, en los siguientes conflictos de interés:

1. Incurrir en las causales previstas en la ley 734 de 2002, el artículo 11 de la Ley 1437 de 2011 y demás normas concordantes.
2. Tener contratos de interventoría suscritos o en ejecución con Findeter o con la Contratante. Este conflicto se considerará hasta la liquidación de dichos contratos de interventoría. Este conflicto lo será también respecto de los socios en sociedades distintas de las anónimas abiertas.

Se establece este conflicto de intereses a efectos de mitigar el riesgo de afectación de la moralidad administrativa frente a la posibilidad de que se llegue a presentar una mutua vigilancia por parte de dos contratistas.

3. Haber participado en la estructuración, evaluación, aprobación, viabilización, financiación del proyecto objeto de la presente convocatoria, así como en la estructuración de los Términos de Referencia y en la evaluación y selección del proceso de contratación. Este conflicto lo será también respecto de los socios en sociedades distintas de las anónimas abiertas.
4. Haber participado como interventores o consultores en la elaboración de los diseños del proyecto objeto de la presente convocatoria. Este conflicto lo será también respecto de los socios en sociedades distintas de las anónimas abiertas.

Atentamente,

Firmas:

[Suscribirán el documento el **Interesado Individual** o todos los integrantes del **Interesado Plural**. Las personas jurídicas lo harán a través de los representantes legales acreditados dentro de los documentos de existencia y representación legal y/o poderes conferidos y allegados a la presente Convocatoria.]

**FORMATO 6**  
**FORMATO DE DECLARACION JURAMENTADA SOBRE LAS CLÁUSULAS PENALES DE APREMIO, CLÁUSULAS PENALES (NO APREMIO), MULTAS, SANCIONES, DECLARATORIAS DE INCUMPLIMIENTO, TERMINACIÓN UNILATERAL O CADUCIDAD POR INCUMPLIMIENTOS DEL CONTRATISTA IMPUESTAS**

Ciudad y Fecha: \_\_\_\_\_

Señores

**PATRIMONIO AUTÓNOMO DERIVADO – PA ASISTENCIA TÉCNICA FINDETER SDIS 9318-2018**  
 Bogotá D.C.

El abajo firmante, para efectos de la Evaluación factor de cumplimiento de contratos anteriores dentro de la **Convocatoria No. PAF-SDIS-O-2019**, manifiesto bajo la gravedad del juramento que [me han impuesto o declarado (en caso de persona natural)] \_\_\_\_ [a la sociedad que represento (en caso de persona jurídica)] \_\_\_\_ en los contratos en los cuales he ostentado la calidad de contratista, dentro de los tres (3) años anteriores al cierre del presente proceso de contratación, las cláusulas penales (no apremio), cláusulas penales de apremio, multas, o sanciones; y/o dentro de los cinco (5) años anteriores al cierre del presente proceso de contratación declaratorias de incumplimiento, o terminación unilateral o caducidad, las cuales relaciono a continuación:

Medida(s) impuesta(s)	Número de veces impuesta	Contrato N°	Contratante	Nombre de la persona a quien se le impuso la medida
Cláusula(s) Penal(es) (No apremio)	1.			
	2.			
	3.			
	4.			
Cláusula(s) Penal(es) de Apremio	1.			
	2.			
	3.			
	4.			
Multa(s)	1.			
	2.			
	3.			
	4.			
Sanciones o Declaración de Incumplimiento	1.			
	2.			
	3.			
	4.			
Resolución(es) o terminación anticipada por incumplimiento del contratista	1.			
	2.			
	3.			
	4.			

El proponente bajo la gravedad del juramento manifiesta que la información antes consignada es veraz y en consecuencia se responsabiliza de lo aquí consignado. Y deberá presentar los documentos que respaldan lo aquí consignado y los demás que se le requieran.

No obstante lo anterior, la CONTRATANTE se reserva el derecho de verificar la información reportada en el presente formato.

Atentamente,

Firmas:



{fiduprevisora)



GOBIERNO  
DE COLOMBIA

*[Suscribirán el documento la persona natural o el representante legal de persona jurídica que se presente de manera individual en la presente Convocatoria y en el caso de uniones temporales o consorcios se deberá aportar la certificación juramentada suscrita por cada uno de sus integrantes.]*

*[Las personas naturales o jurídicas que obren como proponentes en el presente proceso de contratación en forma individual o conjunta (Uniones temporales o consorcios) que se encuentren inscritas en el Registro Único de Proponentes del Registro Único Empresarial de la Cámara de Comercio, **DEBERÁN** aportar el certificado de este registro de cada uno de los inscritos, expedido dentro de los treinta (30) días calendario anteriores a la fecha de cierre de la presente convocatoria.]*



**FORMATO 7**  
**FORMATO DE DECLARACION JURAMENTADA DE INEXISTENCIA DE IMPOSICION DE CLÁUSULAS**  
**PENALES DE APREMIO, CLÁUSULAS PENALES (NO APREMIO), MULTAS, SANCIONES,**  
**DECLARATORIAS DE INCUMPLIMIENTO, TERMINACIÓN UNILATERAL O CADUCIDAD POR**  
**INCUMPLIMIENTO DE CONTRATOS**

Ciudad y Fecha: \_\_\_\_\_

Señores

**PATRIMONIO AUTÓNOMO DERIVADO – PA ASISTENCIA TÉCNICA FINDETER SDIS 9318-2018**

Bogotá D.C.

**Asunto:** Convocatoria No. **PAF-SDIS-O-2019 xxxx** para contratar la “**XXXX**”.

El abajo firmante, para efectos de la Evaluación Factor de Cumplimiento de Contratos Anteriores dentro de la Convocatoria del asunto, manifiesto bajo la gravedad del juramento que no me han impuesto \_\_\_\_ (en caso de persona natural) / a la sociedad que represento \_\_\_\_ (en caso de persona jurídica), dentro los tres (3) años anteriores al cierre del presente proceso de contratación, cláusulas penales, cláusulas penales de apremio, multas, o sanciones; o dentro de los cinco (5) años anteriores al cierre del presente proceso de contratación declaratorias de incumplimiento, o terminación unilateral, o caducidad, impuestas o declaradas en los contratos en los cuales he ostentado la calidad de contratista.

No obstante lo anterior, la CONTRATANTE se reserva el derecho de verificar la información reportada en el presente formato.

Atentamente,

Firmas:

*[Suscribirán el documento la persona natural o el representante legal de persona jurídica que se presente de manera individual en la presente Convocatoria y en el caso de uniones temporales o consorcios se deberá aportar la certificación juramentada suscrita por cada uno de sus integrantes.]*



{fiduprevisora)



**FORMATO 8**  
**FORMATO DE DECLARACION INSCRIPCION EN EL REGISTRO ÚNICO DE PROponentES DEL REGISTRO ÚNICO EMPRESARIAL DE LA CÁMARA DE COMERCIO**

Ciudad y Fecha: \_\_\_\_\_

Señores

**PATRIMONIO AUTÓNOMO DERIVADO – PA ASISTENCIA TÉCNICA FINDETER SDIS 9318-2018**

Bogotá D.C.

**Asunto:** Convocatoria No **PAF-SDIS-O-2019** para contratar la [Título]

De las siguientes opciones diligencie la manifestación expresa bajo la gravedad de juramento que le corresponda según el caso:

El abajo firmante,  (nombre y apellido) , identificado con \_\_\_\_\_, en mi condición de **(marque con una X según el caso)** Persona Natural \_\_\_\_\_ / Representante Legal \_\_\_\_\_ de  (Razón social de la compañía)  identificada con Nit \_\_\_\_\_, para efectos de la Evaluación Factor de Cumplimiento de Contratos Anteriores dentro de la Convocatoria del asunto, manifiesto bajo la gravedad del juramento que:

No me encuentro inscrito \_\_\_\_\_ en el Registro Único de Proponentes del Registro Único Empresarial de la Cámara de Comercio

Si me encuentro inscrito \_\_\_\_\_ en el Registro Único de Proponentes del Registro Único Empresarial de la Cámara de Comercio

Atentamente,

Firmas:

*[Suscribirán el documento la persona natural o el representante legal de persona jurídica que se presente de manera individual en la presente Convocatoria y en el caso de uniones temporales o consorcios cada uno de sus integrantes deberá aportar la certificación juramentada suscrita.]*

Las personas naturales o jurídicas que se encuentren inscritas, deberán aportar el certificado del registro del proponente singular y el de cada uno de los miembros del consorcio o unión temporal tratándose de proponente plural, expedido(s) dentro de los treinta (30) días calendario, anteriores a la fecha de cierre de la presente convocatoria para efectos de la evaluación factor cumplimiento contratos anteriores.

No obstante la anterior declaración juramentada, la CONTRATANTE se reserva el derecho de verificar la información reportada en el presente formato.

## ANEXO TÉCNICO

<p>1. OBJETO Y ALCANCE DEL OBJETO</p>	<p>La presente convocatoria tiene como objeto contratar la ejecución del proyecto “<b>CONSTRUCCIÓN Y PUESTA EN FUNCIONAMIENTO DEL JARDIN INFANTIL CAMPO VERDE EN LA LOCALIDAD DE BOSA, BOGOTÁ D.C.</b>”</p> <p><b>1.1. ALCANCE</b></p> <p>Conforme a los diseños y estudios técnicos como a los permisos y licencias emitidos, los cuales fueron entregados por la Secretaría Distrital de Integración Social – SDIS, el alcance del Proyecto corresponde a la “<b>CONSTRUCCIÓN Y PUESTA EN FUNCIONAMIENTO DEL JARDIN INFANTIL CAMPO VERDE EN LA LOCALIDAD DE BOSA, BOGOTÁ D.C.</b>”; contempla entre otras las siguientes actividades:</p> <ol style="list-style-type: none"><li>1. PRELIMINARES</li><li>2. EXCAVACIONES Y RELLENOS</li><li>3. CIMENTACIÓN</li><li>4. ESTRUCTURA EN CONCRETO</li><li>5. ESTRUCTURA METÁLICA</li><li>6. MUROS Y REVOQUES</li><li>7. CUBIERTAS</li><li>8. IMPERMEABILIZACIÓN</li><li>9. INSTALACIONES HIDROSANITARIAS, GAS NATURAL Y RED CONTRA INCENDIOS</li><li>10. INSTALACIONES ELÉCTRICAS, VOZ, DATOS, SEGURIDAD Y CONTROL SEGÚN PLANOS, APU Y ESPECIFICACIONES TÉCNICAS</li><li>11. ILUMINACIÓN</li><li>12. INSTALACIONES MECÁNICAS</li><li>13. EQUIPOS ESPECIALES</li><li>14. CARPINTERÍA METÁLICA Y MADERA</li><li>15. MOBILIARIO FIJO Y ACCESORIOS</li><li>16. ACABADOS</li><li>17. URBANISMO</li><li>18. ASEO Y LIMPIEZA</li></ol> <p>No obstante, los diseños y estudios técnicos entregados por parte de la Contratante, el Contratista de obra tendrá dentro de sus obligaciones:</p> <ul style="list-style-type: none"><li>• El Contratista, salvo los anexos técnicos (diseños y estudios técnicos, permisos, licencias, entre otros) que hacen parte integral de la Convocatoria, deberá consultar con las entidades competentes los documentos que permitan el desarrollo del objeto del Contrato.</li><li>• Radicar ante las empresas de servicios públicos, los diseños que requieran aprobación de éstas. Así mismo, el contratista deberá tramitar la modificación y/o prórroga de la licencias de construcción como de permisos expedidos, ante la Curaduría Urbana correspondiente y/o ante las entidades urbanísticas, entre otras, competentes cuando se requiera, del mismo modo, está obligado a asistir a cualquier tipo de reunión que se citare con este fin y a responder, a sus costas, los requerimientos de la Curaduría Urbana y/o entidades competentes, hasta obtener y entregar a FINDETER la correspondiente Licencia de</li></ul>
---	--

Construcción modificada debidamente ejecutoriada, como de demás permisos necesarios.

Los costos de las copias para la realización de este trámite serán a cargo del Contratista y los costos de las expensas en caso de que se requieran, los cancelará el contratista y serán reembolsados por la contratante con cargo a los recursos del DISTRITO.

#### OTRAS ACTIVIDADES

Para la ejecución del proyecto, el contratista, en el mismo plazo, deberá desarrollar las siguientes actividades:

- **Suficiencia en conocimiento de los diseños, estudios y obras existentes:** El oferente deberá conocer los proyectos objeto de intervención, conforme los soportes y documentación publicada en la presente convocatoria. Será responsabilidad del oferente saber el estado actual del terreno, y así mismo, revisar, evaluar y determinar la suficiencia permanente de los planos, diseños, estudios técnicos, entre otros, que permitan la adecuada ejecución del objeto contractual.

Teniendo en cuenta que la arquitectura entregada no podrá ser modificada, se debe tener en cuenta que bajo el precio del contrato y utilidad propuesta por el contratista a quién se adjudique el presente proceso se debe incluir en sus propios cálculos, estimaciones y en la dimensión que él haga del alcance de su oferta, especialmente lo relacionado a la aplicación de los recursos humanos, técnicos y económicos, para la correcta ejecución de la obras

- **Cronograma de obra:** El contratista deberá presentar un Cronograma de Obra en medio magnético e impreso, previo a la suscripción del Acta de Inicio. El Cronograma de Obra debe contener el programa detallado de obra utilizando una herramienta computacional tipo Microsoft Project o similar para la construcción de la obra a cargo del contratista del proyecto. El Programa deberá abarcar todas las actividades de modo que se identifiquen claramente todos los frentes y grupos de obra que se ejecutarán, con sus precedencias, tiempos de ejecución, determinación de la ruta crítica, recursos de personal y requerimientos de equipos necesarios para cumplir el programa de obra propuesto. El contratista de acuerdo con su propia metodología de trabajo, disponibilidad de equipos y demás consideraciones particulares, podrá establecer libremente la secuencia de desarrollo de las obras, siempre y cuando garantice la terminación de las obras dentro de los plazos establecidos en el contrato. Este cronograma deberá respetar los hitos representativos indicados en la Curva "S" conforme lo descrito y en el tiempo allí señalado, el cual se relaciona más adelante y hace parte integral de las obligaciones del Contrato.

En todo caso, una vez presentado por el contratista al interventor, y aprobado por éste último, el Cronograma de Obra y los Hitos correspondientes, se entenderá que la responsabilidad en el cumplimiento de estos será asumida en su totalidad por el Contratista.

El Cronograma de Obra se refiere exclusivamente a la ejecución de las obras de construcción incluyendo adecuaciones necesarias para el inicio de las actividades de construcción, excavaciones, obras de remoción, construcción de estructuras de concreto, suministro e instalación de redes hidrosanitarias, eléctricas, RETIE, RETILAP, gas y voz y datos, construcción y conexión de redes de servicios públicos, suministro e instalación de estructura metálica, realización de obra blanca y demás actividades que garanticen la funcionalidad del proyecto cumpliendo con las respectivas especificaciones técnicas.

Cada Hito puede estar compuesto por varias actividades, las cuales pueden llevarse a cabo con

anterioridad a la fecha estimada propuesta. No obstante, deberá dar cumplimiento a la Curva "S" conforme lo informado anteriormente.

Al finalizar el plazo estipulado para la ejecución de cada Hito, tanto el interventor como el contratista deberán realizar un reporte conjunto con el fin de determinar el porcentaje de ejecución de las obras correspondientes a cada Hito, así como reportar en caso de que se presente la existencia o no de obras pendientes de ejecutar por el contratista, y que son necesarias para cumplir con la totalidad de las obligaciones contenidas para cada Hito. Si al vencerse el plazo previsto para cada Hito el Contratista no cumple con la terminación del mismo, se entenderá que ha incumplido con el Hito y, por lo tanto, se hará acreedor de las multas y sanciones establecidas en el Contrato, desde el vencimiento del plazo para el cumplimiento del Hito hasta el instante en que cumpla con el ciento por ciento (100%) de las obras del respectivo Hito.

El contratista debe entregar a su vez la metodología general de ejecución de la obra, la cual debe estar acorde con la programación presentada, previa suscripción del Acta de Inicio.

A la fecha de finalización contractual se debe suscribir el acta de terminación de la etapa de construcción. El contratista deberá presentar a la interventoría la aceptación de la Secretaría Distrital de Salud para su funcionamiento, en paralelo a la suscripción del Acta de Recibo a Satisfacción de las Obras, en aquellas Edificaciones que cuenten con cocina.

#### **PLAN DE GESTIÓN SOCIAL.**

Se entenderá Gestión Social como la estrategia que integra acciones comunitarias que fortalezcan la escucha, el diálogo y la construcción de tejido social con el establecimiento de condiciones que promueven la apropiación y sostenibilidad del proyecto.

El Contratista deberá garantizar la implementación de un Plan de Gestión Social (PGS) el cual se debe fundamentar en los lineamientos del Anexo 04 adjunto al presente documento. Para ello deberá tener en cuenta que el PGS deberá ser aprobado por la Interventoría con el aval de FINDETER, los cuales validarán el cumplimiento de los siguientes componentes al interior del mismo:

1. Lectura territorial con la cual se realiza una caracterización del territorio y de la población a través de un diagnóstico participativo, socioeconómico y cultural.
2. Comunicación y divulgación, donde se desarrollan espacios amplios de información para la solución de inquietudes de la población generadas en torno al proyecto, disminuyendo las incertidumbres frente al mismo.
3. Respeto y protección del medioambiente, la cultura y la equidad de género, donde el diálogo e intercambio de saberes crea espacios de trabajo para la recuperación y promoción del medio ambiente, la cultura y el género.
4. Gestión humana y contratación de mano de obra de la localidad / zona, con la cual se busca incidir en las condiciones laborales de la zona y mejorar la relación del personal contratado y la comunidad.
5. Acompañamiento social en actividades técnicas, de manera que a través de los distintos planes de manejo de afectaciones y molestias se prevean recursos para mitigar los impactos negativos que se realicen temporalmente.
6. Monitoreo, evaluación y seguimiento, con el cual se verifica que la planificación de la gestión social en el proyecto se haya cumplido, y adicionalmente incluye procesos de análisis, seguimiento y gestión de resultados esperados y no previstos.

<p>2. <b>OBLIGACIONES GENERALES</b></p>	<p>El CONTRATISTA se compromete a cumplir todas las obligaciones que estén establecidas o se deriven del clausulado del CONTRATO, de los documentos del proyecto, de los Términos de Referencia, del “Esquema de Ejecución”, de su propuesta y aquellas que por su naturaleza y esencia se consideren imprescindibles para la correcta ejecución del presente contrato, en los términos previstos en los artículos 863 y 871 del Código de Comercio y 1603 del Código Civil. Así mismo, se consideran obligaciones generales del CONTRATISTA las siguientes:</p> <ol style="list-style-type: none"><li>1. Acatar la Constitución, la Ley, los principios de la función administrativa y los principios de la gestión fiscal consagrados en el artículo 209 y 267 de la Constitución Política, el Manual Operativo vigente del Contrato de Fiducia Mercantil, y demás normas concordantes y reglamentarias, así como las norma sismo resistente colombiana NSR-10</li><li>2. Cumplir el objeto del contrato, ejecutando y entregando la obra contratada de acuerdo con los criterios de calidad exigibles y especificaciones mínimas de construcción que hacen parte de los términos de referencia, con sujeción al presupuesto estipulado y dentro del plazo establecido.</li><li>3. Cumplir con las condiciones técnicas, jurídicas, económicas, financieras y comerciales exigidas en la Convocatoria y consignadas en la propuesta, así como en la norma sismo resistente colombiana NSR-10.</li><li>4. Rendir y elaborar los informes, conceptos, estudios y demás trabajos que se le soliciten en desarrollo del CONTRATO</li><li>5. Acatar las instrucciones que durante el desarrollo del CONTRATO se le impartan por parte de la INTERVENTORÍA y de LA CONTRATANTE y suscribir las actas que en desarrollo del CONTRATO sean indispensables y todas aquellas que tengan la justificación técnica, jurídica o administrativa necesaria</li><li>6. Obrar con lealtad y buena fe en las distintas etapas pre contractuales, y contractuales, evitando dilaciones o cualquier otra situación que obstruya la normal ejecución del CONTRATO.</li><li>7. No acceder a peticiones o amenazas de quienes actúen por fuera de la ley con el fin de hacer u omitir algún hecho.</li><li>8. Mantener la reserva profesional sobre la información que le sea suministrada para el desarrollo del objeto del CONTRATO.</li><li>9. Radicar las facturas de cobro por los productos o trabajos ejecutados de acuerdo con los procedimientos señalados en el Manual Operativo del Patrimonio Autónomo.</li><li>10. Constituir en el plazo establecido, las garantías respectivas del CONTRATO y mantenerlas vigentes en los términos establecidos. Las garantías deberán presentarse como requisito para la suscripción del acta de inicio del contrato.</li><li>11. Constituir a su costa y a nombre de quien la entidad competente indique, las pólizas requeridas para la ejecución de cruces viales, férreos, de cuerpos de agua y demás requeridos dentro del alcance del CONTRATO.</li><li>12. Cumplir con las disposiciones legales y reglamentarias referentes al medio ambiente, urbanismo, seguridad industrial e higiene que para el efecto disponga la Corporación Autónoma Regional o el Distrito según corresponda.</li><li>13. Instalar y disponer del equipo necesario para la ejecución del CONTRATO, desde el momento en que el INTERVENTOR lo disponga.</li><li>14. Ejecutar los trabajos de tal forma que los procedimientos aplicados sean compatibles no sólo con los requerimientos técnicos necesarios sino con las disposiciones legales, las normas especiales para la gestión y obtención de las autorizaciones y permisos específicos requeridos para el uso y aprovechamiento de los recursos naturales. La no observancia a los preceptos anteriores será de responsabilidad del CONTRATISTA, y el</li></ol>
---	--



	<p>INTERVENTOR por esta causa podrá ordenar la modificación de los procedimientos o la suspensión de los trabajos.</p> <ol style="list-style-type: none"><li>15. Garantizar a la CONTRATANTE que cumplirá a cabalidad con los requerimientos ambientales legales vigentes, reglamentarios y contractuales, y que no generará daño o perjuicio al Distrito o a terceros por esta causa, por lo tanto, las sanciones que por este concepto imponga la Autoridad Ambiental se pagarán directamente por EL CONTRATISTA, quien, mediante el presente documento, autoriza que le sea compensado del saldo insoluto del valor del contrato.</li><li>16. Cumplir con todas las disposiciones que sobre seguridad social haya emitido el Ministerio de Trabajo así como las normas vigentes del Distrito. Deberá tener especial cuidado para salvaguardar la integridad física de todas las personas a su cargo que desarrollen actividades en cumplimiento de cualquiera de las obligaciones establecidas en el presente contrato y de la comunidad directa e indirectamente afectada; y deberá adjuntar a cada acta de obra un informe al respecto. Cuando la INTERVENTORÍA establezca que existe incumplimiento en este aspecto por parte del CONTRATISTA informará, en primera instancia a la CONTRATANTE para efecto de las sanciones previstas por incumplimiento.</li><li>17. Cumplir con todas las disposiciones vigentes sobre seguridad industrial y salud ocupacional vigentes en el país.</li><li>18. Responder por el pago de los impuestos que cause la legalización y ejecución del CONTRATO.</li><li>19. Responder por todo daño que se cause a bienes, al personal que se vincule y a terceros en la ejecución del CONTRATO.</li><li>20. Presentar el personal mínimo exigido para la ejecución del contrato, de acuerdo a lo establecido en el Numeral 6.1 "PERSONAL MÍNIMO Y DEDICACIONES MÍNIMAS".</li><li>21. Asumir el valor adicional del CONTRATO DE INTERVENTORÍA cuando la mayor permanencia sea imputable al CONTRATISTA DE OBRA.</li><li>22. Utilizar la información entregada por FINDETER o PATRIMONIO AUTÓNOMO ASISTENCIA TÉCNICA FINDETER SDIS 9318-2018 (FIDUPREVISORA S.A) y la SDIS estrictamente para el proyecto asignado en desarrollo del presente contrato y no hacer uso de ella en otros proyectos ni permitir su copia a terceros.</li><li>23. Estructurar y mantener el equipo de trabajo propuesto por el término de ejecución del contrato y disponer de los medios físicos y administrativos que permitan cumplir con las obligaciones contractuales, entre los que se cuenta una sede en Bogotá.</li><li>24. Participar a través del representante legal o Director del Proyecto en el comité de seguimiento o comités de obra a los cuales podrá asistir la SDIS, FINDETER y demás entidades involucradas en el desarrollo del Proyecto.</li><li>25. Asumir la responsabilidad de todas las actividades relativas a la ejecución de las obligaciones establecidas en este contrato.</li><li>26. Participar y apoyar al PATRIMONIO AUTÓNOMO ASISTENCIA TÉCNICA FINDETER SDIS 9318-2018 (FIDUPREVISORA S.A) o FINDETER, y a la SDIS en todas las reuniones a las que éste lo convoque relacionadas con la ejecución del contrato.</li><li>27. Disponer de los medios necesarios para el mantenimiento, cuidado y custodia de la documentación objeto del presente contrato.</li><li>28. Colaborar con PATRIMONIO AUTÓNOMO ASISTENCIA TÉCNICA FINDETER SDIS 9318-2018 (FIDUPREVISORA S.A) o FINDETER, y a la SDIS en el suministro y respuesta de la información correspondiente ante cualquier requerimiento de los organismos de control del Estado Colombiano en relación con la ejecución, desarrollo o implementación del contrato objeto del presente documento.</li><li>29. Utilizar la imagen de FINDETER y/o PATRIMONIO AUTÓNOMO ASISTENCIA TÉCNICA FINDETER SDIS 9318-2018 (FIDUPREVISORA S.A) y de la SDIS, de acuerdo con los</li></ol>
--	--

	<p>lineamientos establecidos por éste. Salvo autorización expresa y escrita de las partes ningún funcionario podrá utilizar el nombre, emblema o sello oficial de la otra parte para fines publicitarios o de cualquier otra índole.</p> <ol style="list-style-type: none"> <li>30. Entregar al PATRIMONIO AUTÓNOMO ASISTENCIA TÉCNICA FINDETER SDIS 9318-2018 (FIDUPREVISORA S.A) toda la información y los documentos recopilados en desarrollo de la ejecución del contrato, al finalizar el plazo del mismo, de conformidad con las normas y disposiciones vigentes</li> <li>31. Velar porque la CONTRATANTE, o la SDIS o FINDETER, se mantenga indemne de cualquier reclamación de terceras personas, subcontratistas, proveedores y demás servicios que de forma indirecta hayan sido requeridas para la ejecución del contrato.</li> <li>32. Solventar a su costa las reclamaciones que en su caso le resulten por daños o perjuicios a propiedades o terceras personas derivadas de la ejecución del contrato por acciones u omisiones imputables al contratista, sus dependientes subordinados o subcontratistas.</li> <li>33. Presentar un informe final de ejecución que dé cuenta de las actividades realizadas en desarrollo del contrato, del proyecto.</li> <li>34. Mantener durante la ejecución del proyecto EL PERSONAL MINIMO REQUERIDO en los términos de referencia, por cada profesional o técnico propuesto que no cumpla con los mínimos requeridos o que no esté laborando, se descontará a manera de sanción de los pagos pendientes la suma de veinte (20) salarios mínimos diarios legales vigentes (SMLV) por cada día calendario que no se tenga el PERSONAL MINIMO REQUERIDO, previo requerimiento que sobre el particular efectué el Interventor. Realizados máximo tres (3) requerimientos al CONTRATISTA, el Interventor solicitará al PATRIMONIO AUTONOMO el inicio de un proceso de incumplimiento parcial del contrato.</li> <li>35. Las demás que por ley, los Términos de Referencia, del CONTRATO correspondan o sean necesarias para el cabal cumplimiento del mismo.</li> <li>36. Dar estricto cumplimiento al Plan de Gestión Social, el cual hace parte integral de los presentes términos de referencia y del contrato - ANEXO 04.</li> <li>37. Realizar tomas aéreas periódicas del avance presentado en la ejecución de la Construcción del Proyecto.</li> </ol>
<p><b>3. OBLIGACIONES ESPECÍFICAS A CARGO DEL CONTRATISTA DE OBRA</b></p>	<p><b>OBLIGACIONES ESPECÍFICAS</b></p> <p>Considerando el alcance de las actividades a desarrollar en el proyecto, la Vicepresidencia Técnica - Gerencia de Infraestructura, considera conveniente incorporar las siguientes obligaciones específicas:</p> <ol style="list-style-type: none"> <li>1. Conocer a cabalidad los anexos técnicos, estudios previos, términos de referencia, adendas, normatividad y todos los documentos que hacen parte del proceso, para realizar la ejecución del contrato con eficiencia y eficacia. Además el contratista asume el conocimiento de los sitios vulnerables y no vulnerables donde se desarrollarán todas las actividades pre-contractual y contractual del contrato.</li> <li>2. Entregar a la interventoría, previa suscripción del acta de inicio, las hojas de vida del equipo de trabajo presentado por el CONTRATISTA DE OBRA. Así mismo deberá presentar el Presupuesto general de obra, sus respectivos análisis de precios unitarios y lista de precios de insumos.</li> <li>3. Suscribir el acta de inicio de obra, previa aprobación de la póliza exigida y cumplido los requisitos previos señalados en este documento.</li> <li>4. Realizar las actas de vecindad que correspondan en desarrollo del presente contrato.</li> <li>5. Garantizar la entrega de los suministros de tuberías, accesorios, equipos y demás materiales e insumos en los frentes de obra donde se requieran.</li> <li>6. Efectuar mensualmente o las veces que se requieran reuniones de Socialización con la</li> </ol>

	<p>Comunidad y las autoridades locales.</p> <ol style="list-style-type: none"><li>7. Reparar oportunamente y por su cuenta y riesgo, cualquier daño o perjuicio que ocasione en el sitio de la obra con ocasión de la ejecución del proyecto. Además, deberá implementar métodos constructivos que mitiguen la afectación de otras redes de servicios públicos.</li><li>8. El contratista de obra deberá adelantar las gestiones pertinentes frente a las entidades competentes para verificar la ubicación de las redes de servicios públicos que se encuentran en el área de influencia del proyecto y puedan afectar su normal desarrollo. Adicionalmente, deberá, según lo establecido en las actividades del presupuesto y en las especificaciones técnicas, atendiendo la información contenida en los planos y con el apoyo que brindara el municipio como formulador del proyecto, realizar la localización física de las redes que se van a intervenir, implementado metodologías que permitan su identificación de manera práctica, ágil y minimizando el impacto que se pueda generar en la zona de intervención.</li><li>9. Toda actividad de obra ejecutada que resulte, según el análisis de calidad, defectuosa o que no cumpla las normas de calidad requeridas para el proyecto, ya sea por causas de los insumos, defectos constructivos o de la mano de obra, deberá ser demolida y remplazada por el CONTRATISTA bajo su costo, en el término indicado por el INTERVENTOR o LA CONTRATANTE.</li><li>10. Radicar las facturas correspondientes a las actas de recibo parcial de obra, junto con los soportes técnicos que den cumplimiento de sus obligaciones, para revisión y aval de la interventoría.</li><li>11. Elaborar, siguiendo los mismos criterios de los planos y diseños, los planos récord de la totalidad del proyecto, los cuales deberán ser entregados a la CONTRATANTE con la aprobación de la INTERVENTORÍA, en medio impreso y magnético, dentro de los quince (15) días calendarios siguientes a la suscripción del acta de terminación del contrato.</li><li>12. Instalar Una (1) valla de información de la obra (Min. 10 M2), en el sitio de ejecución indicado por el INTERVENTOR, de acuerdo con la información y condiciones exigidas por LA CONTRATANTE. Esta valla deberá actualizarse y permanecer legible y en buen estado durante todo el tiempo de ejecución del contrato de obra.</li><li>13. Retirar los materiales sobrantes y entregar las áreas intervenidas en perfecto estado y limpieza con la periodicidad que estipule la autoridad ambiental local. En cualquier caso, ésta no podrá ser mayor de cuarenta y ocho (48) horas contadas a partir de la colocación de estos materiales.</li><li>14. Garantizar el cumplimiento de las normas vigentes sobre seguridad industrial para la ejecución del contrato, en especial en cuanto guarda relación con:<ol style="list-style-type: none"><li>i. Elementos de seguridad industrial necesarios para la totalidad del personal que interviene en las actividades de obra.</li><li>ii. Manipulación de equipos, herramientas, combustibles y todos los elementos que se utilicen para el cumplimiento del objeto contractual.</li><li>iii. Dotación de calzado y vestido de labor y documento de identificación para todo el personal utilizado en la ejecución de objeto contractual.</li></ol></li><li>15. Realizar, por su cuenta y riesgo, todos los ensayos de laboratorio, pruebas de presión hidrostáticas, de estanqueidad, de resistencia del concreto y demás pruebas que apliquen de acuerdo con el proyecto, solicitadas por parte del INTERVENTOR o la CONTRATANTE para verificar la calidad de las obras, así como de los materiales y demás elementos que se instalen en la obra. Los laboratorios que ejecuten estas pruebas o ensayos deberán contar con la correspondiente certificación ONAC.</li><li>16. Ejecutar la obra con todos los equipos, maquinaria, herramientas, materiales y demás</li></ol>
--	---

	<p>elementos necesarios para el cabal cumplimiento del contrato, dispuesto para cada frente de trabajo que para ello se determine con el Interventor.</p> <ol style="list-style-type: none"><li>17. Responder por la obtención de todo lo relacionado con las fuentes de materiales de construcción necesarias para la ejecución de la obra contratada y la obtención legal y oportuna de todos los materiales y suministros que se requieran para la construcción de la obra, manteniendo permanentemente una cantidad suficiente para no retrasar el avance de los trabajos.</li><li>18. Disponer de todos los equipos, maquinaria, herramientas, materiales e insumos en las fechas indicadas en la programación detallada de la obra, cumpliendo oportunamente, entre otros aspectos, con el envío y recepción de los mismos en el sitio de la obra.</li><li>19. Adquirir los materiales de fuentes y proveedores que cuenten con todos sus permisos y licencias requeridas para su explotación, cumpliendo con las exigencias vigentes en el Distrito. Contar con la cantidad suficiente de materiales para no retrasar el avance de los trabajos.</li><li>20. Garantizar la calidad de los materiales y elementos utilizados para el cumplimiento del objeto del contrato garantizando las características fijadas en los estudios y diseños del proyecto, mediante la presentación de los respectivos ensayos de laboratorio.</li><li>21. Presentar las Actas de Recibo Parcial de Obra por hitos, las cuales deberán contener el informe mensual, y las cuales deben ser aprobadas por la INTERVENTORÍA y avaladas por la CONTRATANTE y contener lo siguiente:<ol style="list-style-type: none"><li>a. Informe ejecutivo.</li><li>b. Cantidades de obra ejecutadas y sus respectivas memorias de cálculo.</li><li>c. Avance de cada una de las actividades programadas, análisis del avance y las acciones implementadas y a implementar para la ejecución correcta y en el tiempo de la obra</li><li>d. Registros fotográficos.</li><li>e. Resumen de las actividades realizadas en el mes, análisis y recomendaciones</li><li>f. Resultados y análisis de los ensayos de materiales y demás pruebas realizadas.</li><li>g. Fotocopia de la bitácora o libro de obra.</li><li>h. Relación del personal empleado en la ejecución de la obra.</li><li>i. Informe de seguridad industrial.</li><li>j. Informe de manejo ambiental.</li><li>k. Informe de gestión social.</li><li>l. Actualización del programa de ejecución de obra.</li><li>m. Paz y salvo, por todo concepto, de los proveedores.</li><li>n. Acreditación que se encuentra al día en el pago de aportes parafiscales relativos al Sistema de Seguridad Social Integral, así como los propios al Servicio Nacional de Aprendizaje - SENA, Instituto Colombiano de Bienestar Familiar – ICBF y las cajas de compensación familiar, cuando corresponda.</li></ol></li><li>22. Soportar debidamente la totalidad de los recursos ejecutados que estén a su cargo, sin excepción de porcentaje alguno; por lo anterior, el pago del imprevisto del AIU, cuando a ello haya lugar, debe ser acreditado por el Contratista previo el pago mensual junto con la presentación del acta de recibo del informe mensual ejecutado por el Contratista y aprobado por la Interventoría, antes de la liquidación del contrato.</li><li>23. Presentar informes mensuales, los cuales deberán ser aprobados por la INTERVENTORÍA y posteriormente entregados a FINDETER y contener como mínimo:<ol style="list-style-type: none"><li>a. Avance de cada una de las actividades programadas, análisis del avance por hitos y las acciones implementadas y a implementar para la ejecución correcta y en el tiempo de la obra.</li></ol></li></ol>
--	--

	<ul style="list-style-type: none"> <li>b. Resumen de las actividades realizadas en el mes, análisis y recomendaciones.</li> <li>c. Resultados y análisis de los ensayos de materiales y demás pruebas realizadas.</li> <li>d. Documentación técnica, entre ella: Bitácora de obra. Planos record de obra, aprobados por la INTERVENTORÍA.</li> <li>e. Manual de operación y mantenimiento con las respectivas garantías de calidad de los materiales y equipos y correcto funcionamiento. El manual deberá indicar cómo funcionan, y cuál debe ser el mantenimiento de las obras ejecutadas.</li> <li>f. Registros fotográficos.</li> <li>g. Resumen de las actividades realizadas en el mes, análisis y recomendaciones</li> <li>h. Relación del personal empleado en la ejecución de la obra.</li> <li>i. Paz y salvo, por todo concepto, de los proveedores.</li> <li>j. Informe de seguridad industrial.</li> <li>k. Informe de manejo ambiental.</li> <li>l. Informe de gestión social.</li> <li>m. Actualización del programa de ejecución de obra</li> </ul> <p>24. Llevar una bitácora de obra, esto es, una memoria diaria de todos los acontecimientos ocurridos y decisiones tomadas en la ejecución de los trabajos, así como de las órdenes de INTERVENTORÍA, de los conceptos de los especialistas en caso de ser necesarios, de la visita de funcionarios que tengan que ver con el proyecto, etc., de manera que se logre la comprensión general de la obra y el desarrollo de las actividades, de acuerdo con la programación detallada de la obra. Debe encontrarse debidamente foliada y firmada por el director de obra, el residente y el director de la INTERVENTORÍA. A ella tendrán acceso, cuando así lo requieran, los delegados de la CONTRATANTE.</p> <p>25. Elaborar, durante todo el proceso de construcción, el manual de funcionamiento y mantenimiento. Se deberá anexar el original de las garantías de todos los equipos. El manual deberá contar con la aprobación por parte de la INTERVENTORÍA. Los informes y demás productos en medio físico y magnético conforme a la normatividad vigente de archivo. Para la entrega de los documentos de archivo producidos como resultado del desarrollo de las funciones de las obligaciones de los Contratistas, requiriéndose el cumplimiento de lo establecido en la Ley 594 de 2000, en lo referente a sus artículos 2, 11, 15 y 24, el Decreto 514-2006, el numeral 5 del artículo 34 de la Ley 734 de 2002, los artículos 1 y 2 del Acuerdo No. 035 de 2002 del <b>A.G.N</b> y los parámetros establecidos por el SIGA de la Secretaría Distrital de Integración Social.</p> <p>26. Realizar semanalmente el registro fotográfico y de video del avance de la ejecución de la obra, procurando mostrar desde un mismo punto el progreso o avance.</p> <p>27. Presentar toda la información requerida por el Interventor o la CONTRATANTE de conformidad con el Manual de SUPERVISIÓN e INTERVENTORÍA de FINDETER y aquellas establecidas en el Manual Operativo del Contrato Interadministrativo No. 9318-2018.</p> <p>28. Para el desarrollo del contrato, EL CONTRATISTA deberá implementar frentes de trabajo simultáneos equivalentes a los componentes que tenga el proyecto a construirse o los que requiera para garantizar la ejecución del contrato en los plazos pactados contractualmente. Estos serán presentados por el Contratista y deberán estar avalados por el INTERVENTOR junto con la Supervisión de FINDETER.</p> <p>29. EL CONTRATISTA deberá contar con una comisión de topografía disponible en obra para realizar las labores propias de sus funciones, conforme la dedicación solicitada en el "Personal Mínimo Requerido".</p> <p>30. Las obras deben ejecutarse cumpliendo la NSR-10, demás lineamientos técnicos en materia de la tipología del proyecto y siguiendo las especificaciones técnicas de construcción del</p>
--	---



	<p>proyecto.</p> <p>31. EL CONTRATISTA deberá garantizar la señalización y la seguridad en obra. Para ello deberá mantener los frentes de obra y de acopio de materiales debidamente señalizados con cinta de demarcación a tres líneas y con soportes tubulares.</p> <p>32. En el evento de presentarse durante la ejecución del contrato un cambio en el alcance del proyecto o una variación en la cantidad de obra, que lleven a superar el valor del contrato, dicha situación debe ser planteada a la Interventoría y al Supervisor del Contrato por parte de FINDETER, para que se proceda de conformidad con los procedimientos establecidos para estos casos por la SDIS. En caso de aprobación se deberá proceder de conformidad con lo establecido para la adición del contrato.</p> <p>33. El contratista no podrá ejecutar ítems o actividades de obra no previstos en el contrato, sin previa aprobación por la Interventoría y el Supervisor de FINDETER, y sin que se haya suscrito la respectiva modificación al contrato. Cualquier ítem que ejecute sin la celebración previa de la modificación al contrato, será asumido por cuenta y riesgo del CONTRATISTA, de manera que LA CONTRATANTE no reconocerá valores por tal concepto.</p> <p>34. Presentar Informe Final, el cual deberá ser aprobado por la INTERVENTORÍA y avalado por FINDETER, y contener como mínimo lo siguiente:</p> <ul style="list-style-type: none"><li>a. Resumen de actividades y desarrollo de la obra.</li><li>b. Documentación técnica, entre ella:<ul style="list-style-type: none"><li>i. Bitácora de obra.</li><li>ii. Libro de medidas.</li><li>iii. Planos record de obra, aprobados por la interventoría, siguiendo los mismos criterios de los planos y diseños, en medio impreso y magnético.</li></ul></li><li>c. Manual de mantenimiento y operación con video de mantenimiento preventivo a los equipos instalados con las respectivas garantías de calidad y correcto funcionamiento. El manual deberá indicar cómo funcionan, y cuál debe ser el mantenimiento de las obras ejecutadas incluyendo redes, así como de los equipos e instalaciones.</li><li>d. Acreditación que se encuentra al día en el pago de aportes parafiscales relativos al Sistema de Seguridad Social Integral, así como los propios al Servicio Nacional de Aprendizaje - SENA, Instituto Colombiano de Bienestar Familiar – ICBF y las cajas de compensación familiar, cuando corresponda.</li><li>e. Póliza de estabilidad de la obra y actualización de las demás pólizas que lo requieran.</li><li>f. Paz y salvo, por todo concepto, de los proveedores y subcontratistas.</li><li>g. Informe de impacto y análisis social de la ejecución de la obra con el entorno.</li><li>h. Actualización final de cada uno de los programas requeridos en las reglas de participación.</li><li>i. Registro fotográfico definitivo.</li><li>j. Capacitación de las tecnologías de sostenibilidad que implemente o recomiende para el proyecto, para lo cual el Contratista deberá coordinar con la entidad que para ello informe FINDETER (en caso de que aplique).</li></ul> <p>EL CONTRATISTA debe entregar como mínimo los productos del informe final del proyecto en original, una (1) copia física y dos (2) copias magnéticas.</p> <p>35. Tramitar todos los Permisos ambientales que se requieran en el desarrollo del proyecto, para lo cual deberá liderar, gestionar, coordinar, oficiar, impulsar y dirigir ante las distintas autoridades del orden Nacional, o Distrital, las actuaciones pertinentes. Para tal efecto, dispondrá de todos los recursos físicos y humanos que sean necesarios y suficientes sin generar gastos adicionales para la contratante, hasta la obtención del resultado esperado, el</p>
--	--



	<p>cual es la expedición del Acto Administrativo emitido por la Autoridad competente.</p> <ol style="list-style-type: none"><li>36. Llevar a cabo la implementación del Plan de Manejo Ambiental atendiendo las condiciones particulares del proyecto y aquellas establecidas por el Distrito según Anexo.</li><li>37. Cumplir todas las disposiciones sobre seguridad industrial y salud en el trabajo vigentes en el país.</li><li>38. Como parte del Plan de Gestión Social, EL CONTRATISTA DE OBRA deberá realizar tres (3) talleres de socialización, correspondientes al inicio de la obra, durante y al finalizar la misma. Los talleres se realizarán con base en los temas planteados en detalle en el documento de especificaciones técnicas, sin perjuicio de que estos puedan ser ajustados o complementados por solicitud de FINDETER con previa aprobación de LA INTERVENTORÍA.</li><li>39. EL CONTRATISTA DE EJECUCIÓN DEL PROYECTO deberá adelantar las actividades necesarias para dar cumplimiento al objeto del CONTRATO, presentando un plan de trabajo y una programación para las obras que serán ejecutados dentro del contrato, los cuales serán revisados y aprobados por la Interventoría antes de la suscripción del acta de inicio del contrato. Lo anterior, representado en un diagrama de Gantt o PERT, identificando actividades asociadas a los productos entregables concretos, duración, relaciones de precedencia entre actividades, y definición de la ruta crítica del proyecto. El plan de trabajo y la programación realizada deberán contemplar la intervención general y de las intervenciones específicas que se realizan en cada uno de los procesos del proyecto, y demás obras a construir, de manera tal que durante su ejecución permitan garantizar la operación del sistema de tratamiento y la prestación del servicio de acueducto.</li><li>40. Suscribir el acta de inicio.</li><li>41. Suscribir el Acta de terminación del contrato.</li><li>42. Suscribir el Acta de entrega y recibo a satisfacción final del contrato.</li><li>43. Suscribir el Acta de liquidación del contrato.</li><li>44. Entregar a la interventoría el plan de gestión del riesgo.</li><li>45. El proponente con el personal especializado solicitado en los términos de referencia deberá realizar durante los primeros <b>QUINCE DIAS</b> de ejecución, sin que ésta labor afecte el normal inicio y desarrollo de las obras según Curva "S" y programación aprobada, una revisión de los estudios, diseños y en general de la información que hace parte del proyecto; en caso de requerirse deberá, coordinar y advertir cualquier situación que pueda afectar la funcionalidad de las obras o el normal desarrollo del proyecto. Los productos de dicha revisión deberán ser consignados en único informe que será revisado por la interventoría. La interventoría establecerá la pertinencia de su aplicación dentro del proyecto. Las acciones, ajustes o cambios que sean necesarios, que puedan ser resueltos en obra concertado con Interventoría y FINDETER, serán realizados por el Contratista de Obra con el personal mínimo exigido en el contrato. En caso de tratarse de modificaciones, complemento o re-diseños sustanciales o de fondo que amenacen la operación o funcionalidad o estabilidad de la obra, estos serán remitidos con las debidas recomendaciones y acciones a seguir ante FINDETER para que éste pueda informar al estructurador del proyecto; con la consecuente implicación que de ello se derive.</li><li>46. Resolver las dificultades técnicas que se presenten durante la ejecución de las obras. Los recursos necesarios para la revisión y elaboración de las soluciones técnicas que se requieran están considerados en las dedicaciones de los especialistas y profesionales del equipo mínimo requerido.</li><li>47. Disponibilidad inmediata a partir de la fecha de inicio del Contrato de Una (1) piloteadora en buen estado, anexando soportes de su propiedad o asegurando que dispone de la misma en alquiler para lo cual deberá allegar certificación por escrito que deberá ser entregado junto con los demás requisitos previo a la suscripción del Acta de Inicio; lo anterior con el fin de garantizar la ejecución del pilotaje previsto en los diseños del proyecto.</li></ol>
--	---

48. En caso de que aplique, Una vez FINDETER le comunique la disponibilidad de recursos para la ejecución de las actividades propuestas según el **Anexo 1A**, total o parcial; el CONTRATISTA deberá aportar los debidos soportes en un plazo máximo de Cinco (5) días hábiles a fin de realizar la debida modificación contractual. Así mismo, deberá suscribir el respectivo Otrosí y la ejecución de las actividades en el plazo contractualmente establecido aprobadas por la CONTRATANTE y FINDETER e identificadas en el **Anexo 1A**.

49. Las demás que por Ley, los Términos de Referencia y Minuta del Contrato de Obra le corresponda o sean necesarias para el cabal cumplimiento del mismo.

#### **OBLIGACIONES AMBIENTALES EN OBRA**

En el desarrollo del contrato que se derive del presente proceso de selección, el contratista deberá garantizar el cumplimiento de lo siguiente:

##### **Generales:**

1. Realizar la adopción del Plan Institucional de Gestión Ambiental - PIGA de la Entidad mediante el uso racional del agua y la energía, así como manejar adecuadamente los materiales, residuos sólidos y desechos que se manipulen en ejercicio de las actividades derivadas de la ejecución del contrato, para lo cual radicará cada vez que el personal de la empresa contratista se encuentre en las instalaciones de la CONTRATANTE, como soporte de cumplimiento de esta obligación se debe presentar un acta y listado de asistencia de la socialización de los lineamientos ambientales donde participe la totalidad del personal del contratista que interactúa con la CONTRATANTE, dichos documentos se deberán entregar a la supervisión del contrato a los veinte (20) días calendario de la firma del acta de inicio.
2. Garantizar que en la obra no se afecte ninguna especie arbórea, de lo contrario, se deberá realizar el trámite de manejo silvicultural frente a la Secretaría Distrital de Ambiente - SDA, hasta la obtención del permiso correspondiente.
3. Durante la vigencia del contrato los vehículos que transporten personal, herramientas o equipos de trabajo y sean propios del contratista y requieran según el Código de Tránsito de Colombia realizar la revisión técnico - mecánica y de emisiones contaminantes, deben llevarla a cabo en los Centros de Diagnóstico Automotriz - CDA autorizados por la autoridad competente, el certificado emitido por el desarrollo de la revisión, debe ser escaneado y entregado a la Interventoría al iniciar el contrato y cuantas veces sea renovado el mencionado certificado de los vehículos utilizados, durante la ejecución del contrato.
4. Dar cumplimiento a la normatividad ambiental vigente aplicable al objeto del contrato y a las acciones y lineamientos establecidos para la implementación de la Gestión Ambiental (establecida por la SDIS) en la ejecución del contrato, sin costo adicional para la CONTRATANTE.

##### **Gestión Integral de Residuos**

1. Implementar la Gestión Integral de Residuos de Construcción y Demolición, dando cumplimiento a lo establecido en la Resolución 1115 de 2012, Resolución 932 de 2015, demás que modifique o adicione y al Instructivo de Gestión Integral de RCD de la entidad y de la SDA, mediante la entrega de: reportes mensuales de manejo y disposición, indicadores, costos, transporte y aprovechamiento de RCD, desde el inicio hasta el fin de la obra, garantizando el acompañamiento hasta el cierre de PIN como requisito para la liquidación del presente contrato. Respecto a la apertura del PIN, ésta se deberá solicitar y gestionar máximo al día siguiente de suscribirse el ACTA DE INICIO del Contrato de Obra. En cumplimiento de

- lo anterior, el contratista deberá presentar a la Interventoría dichos informes los primeros tres 3 días de cada mes con los soportes descritos en el Instructivo de Gestión Integral de RCD de la entidad y de la SDA.
2. Presentar a la Interventoría, cada vez que se lleve a cabo el desarrollo de las actividades objeto del contrato donde se generen residuos peligrosos o especiales como lo son: tintas, tóner, residuos de aparatos eléctricos y electrónicos - RAEES, disolventes, grasas, pinturas y pegantes, entre otros (incluyendo los elementos que tengan contacto con los mencionados), el certificado de disposición final de los residuos peligrosos generados, garantizando el cumplimiento a lo establecido en el Decreto 4741 de 2005. En cumplimiento de lo anterior, el contratista deberá presentar a la Interventoría y ésta a la Supervisión del contrato, los soportes que permitan evidenciar el cumplimiento de esta cláusula de acuerdo con lo establecido en la forma de pago.
  3. Garantizar que la Obra, al finalizar las actividades propias del contrato, queden totalmente limpias de sustancias, elementos peligrosos y residuos especiales. Para lo anterior, el contratista deberá presentar a la Interventoría un informe mensual donde comunique el cumplimiento de esta cláusula y en el cual se anexe el registro fotográfico correspondiente.
  4. Garantizar que todas las sustancias con las que realizan las actividades propias del contrato estén etiquetadas con las especificaciones pertinentes y no se re envasen en ningún otro tipo de recipiente, dando cumplimiento a lo establecido en el Artículo 7 del Decreto 1973 de 1995. Para lo anterior, el contratista deberá presentar a la Interventoría un informe mensual donde comunique el cumplimiento de esta cláusula y en el cual se anexe el registro fotográfico correspondiente.

#### Uso Eficiente del Agua

Dando cumplimiento a la Política Cero Desperdicio de Agua de la SDIS, cuyo eje central es el ahorro y uso eficiente del recurso hídrico, se establecen las siguientes obligaciones ambientales:

1. Realizar la instalación de válvulas de cierre (registros) en cada área donde existan puntos hidráulicos intervenidos, con el fin de facilitar la suspensión del servicio en puntos específicos debido a la posible presencia de fugas.
2. Realizar la instalación en un 100% de sistemas ahorradores de agua de alta eficiencia en cada uno de los puntos hidráulicos intervenidos (excepto en pocetas y lava traperos), con tecnología tipo sensor y tipo push, dando cumplimiento al Decreto Nacional 3102 de 1997 y al Acuerdo Distrital 407 de 2009.
3. Realizar la instalación del 100% sistemas sanitarios ahorradores de agua de alta eficiencia (en caso de ser intervenidos) dando cumplimiento al Decreto Nacional 3102 de 1997 y al Acuerdo Distrital 407 de 2009.

En cumplimiento de lo anterior, el contratista deberá presentar a la Interventoría y la Supervisión del contrato un informe que permita evidenciar el cumplimiento de esta cláusula, de acuerdo con lo establecido en la forma de pago.

#### Uso Eficiente de la Energía

Dando cumplimiento a la Política Cero Desperdicio de Energía aplicado por el DISTRITO, cuyo eje central es el ahorro y uso eficiente del recurso energético, se establecen las siguientes obligaciones ambientales:

1. Garantizar que la infraestructura permita el máximo aprovechamiento de la luz natural.

2. Realizar la instalación al 100% de bombillos ahorradores de la más alta eficacia y luminarias con tecnología LED, dando cumplimiento al Decreto 2331 de 2007, Decreto 895 de 2008 y a la Resolución 180606 de 2008.
3. Implementar circuitos de iluminación independientes y sectorizados.
4. Instalar el sistema de energía solar fotovoltaico que haya quedado establecido en la etapa de diseño, como un método alterno de suministro de energía que sea eficiente y amigable con el medio ambiente; el cual deberá incorporarse a las áreas definidas en la infraestructura eléctrica proyectada en la edificación en donde se pueda evidenciar el uso de energías alternas sostenible.

En cumplimiento de lo anterior, el contratista deberá presentar a la Interventoría y ésta a la Supervisión del contrato un informe que permita evidenciar el cumplimiento de esta cláusula, de acuerdo con lo establecido en la forma de pago.

**Nota:** Todos los soportes de cumplimiento de las obligaciones ambientales suministrados por el contratista, deben ser debidamente verificados y avalados por la Interventoría, y posteriormente avalados por la Supervisión del contrato por FINDETER.

#### **OBLIGACIONES DE CARÁCTER FINANCIERO**

1. Verificar junto con el interventor o Supervisor de FINDETER, el flujo de inversión del contrato, para lo cual deberá suscribirse el acta respectiva, de manera quincenal.
2. Realizar mensualmente un análisis del avance financiero del contrato con los debidos soportes, a fin de prever, con la suficiente anticipación, eventuales necesidades de modificaciones o medidas que PATRIMONIO AUTÓNOMO ASISTENCIA TÉCNICA FINDETER SDIS 9318-2018 (FIDUPREVISORA S.A) o el contratista deban tomar para asegurar el flujo de fondos del contrato.
3. Asumir el pago de impuestos, tasas, contribuciones, gravámenes, aportes y servicios de cualquier género que establezcan las leyes colombianas, Departamental y Distrital en donde se desarrolle el CONTRATO, así como las erogaciones necesarias para la ejecución del mismo. Es entendido que todos estos gastos han sido estimados por el CONTRATISTA al momento de la presentación de su propuesta económica.
4. Asumir los riesgos establecidos en la matriz de riesgos establecida para el proceso
5. Acatar las indicaciones del Interventor durante el desarrollo del contrato y de manera general obrar con lealtad y buena fe durante la ejecución del mismo.
6. Radicar las facturas correspondientes a las actas de recibo parcial de obra por hitos. Para adelantar el trámite y aprobación de las facturas, deberá presentar a la INTERVENTORÍA, el informe o productos que corresponda, así como de los comprobantes de afiliación y pago de los aportes al Sistema General de Seguridad Social Integral (pensiones, salud y riesgos profesionales) y parafiscales del personal destinado a la ejecución del CONTRATO, entre otros, según obligaciones.
7. Suscribir el Acta de liquidación del contrato

#### **OBLIGACIONES RELACIONADAS CON EL PERSONAL REQUERIDO PARA LA EJECUCIÓN DEL OBJETO CONTRACTUAL**

Sumado a las obligaciones generales, el CONTRATISTA debe:

1. Vincular a la ejecución de la obra en un SETENTA POR CIENTO (70%), como mínimo, PERSONAL DE OBRA NO CALIFICADO DE LA ZONA (Localidad No. 7 Bosa),

	<p>preferiblemente habitantes de la zona beneficiaria donde se está desarrollando el proyecto. En caso de no contar con la disponibilidad del personal requerido en el área de influencia beneficiaria, se podrá llevar a cabo su contratación con habitantes de las zonas aledañas al Proyecto.</p> <ol style="list-style-type: none"><li>2. Luego de suscrito el contrato, deberá entregar a la Interventoría, los debidos soportes del personal mínimo profesional y técnico exigido para la ejecución del contrato y del proyecto, conforme lo exigido en el anexo de personal mínimo requerido y dedicación mínima y de acuerdo con la metodología para cumplir cabalmente el contrato, el cual no fue susceptible de ponderación. El contratista se compromete a suministrar el personal mínimo exigido, así como el que adicionalmente se requiera para dar cabal cumplimiento al objeto del contrato sin que ello represente valor adicional alguno para el PATRIMONIO AUTÓNOMO ASISTENCIA TÉCNICA FINDETER SDIS 9318-2018 (FIDUPREVISORA S.A), de lo cual se entenderá incluido su costo en la propuesta económica que presente el interesado. En ningún caso podrá presentar equipo de trabajo que se encuentre comprometido hasta el 100% de tiempo de dedicación en contratos en ejecución con FINDETER O PATRIMONIO AUTÓNOMO ASISTENCIA TÉCNICA FINDETER SDIS 9318-2018 (FIDUPREVISORA S.A) u otras entidades. El personal debe ser el mismo hasta su finalización. Si el CONTRATISTA requiere cambiar el profesional o personal propuesto, deberá solicitar por escrito al CONTRATANTE la sustitución de dicho profesional o personal, quien deberá tener un perfil igual o superior al que se retiró. La aceptación del nuevo profesional estará sujeta a la aprobación de INTERVENTORIA.</li><li>3. Contar con una oficina central que, entre otros aspectos, le preste soporte en asuntos de orden técnico, legal, administrativo, financiero y contable.</li><li>4. El CONTRATISTA se obliga durante el desarrollo de la obra, a mantener al frente al Director del Proyecto y demás personal de especialistas aprobados por la INTERVENTORIA.</li><li>5. El Director del proyecto deberá tener autonomía para actuar en nombre del CONTRATISTA y para decidir con el Interventor cualquier asunto de orden técnico o administrativo en desarrollo del Contrato, siempre que sus decisiones no impliquen modificaciones en las condiciones contractuales.</li><li>6. Garantizar que todos los profesionales a quienes se les asignen labores en desarrollo del contrato cuenten con matrícula o tarjeta profesional vigente, para el personal que aplique según las normas Colombianas.</li><li>7. Dar cumplimiento a sus obligaciones frente al sistema de seguridad social integral y parafiscales, para lo cual deberá realizar los aportes a que se refiere el artículo 50 de la ley 789 de 2002 y el artículo 23 de la Ley 1150 de 2007, en lo relacionado con los sistemas de salud, riesgos profesionales, pensiones y aportes a las cajas de compensación familiar, SENA e ICBF, cuando haya lugar a ello, de conformidad con las normas y reglamentos que rigen la materia.</li><li>8. Asumir el pago de salarios, prestaciones e indemnizaciones de carácter laboral del personal que contrate para la ejecución del contrato, lo mismo que el pago de honorarios, los impuestos, gravámenes, aportes y servicios de cualquier género que establezcan las leyes colombianas y demás erogaciones necesarias para la ejecución del contrato. Es entendido que todos estos gastos han sido estimados por el contratista al momento de la presentación de la carta de presentación de la propuesta, quedando claro que no existe ningún tipo de vínculo laboral del personal del CONTRATISTA con LA CONTRATANTE.</li><li>9. Observar el desempeño del personal vinculado al proyecto, exigiéndole una dirección competente, el cumplimiento de normas de seguridad industrial y de tipo ambiental.</li><li>10. Emplear personal técnico o profesional, según corresponda, en el proyecto de conformidad con lo establecido en los términos de referencia y en el contrato respectivo, garantizando que se encuentra en óptimas condiciones físicas y mentales para el desarrollo de las actividades</li></ol>
--	---

asignadas.

11. Responder por haber ocultado al contratar inhabilidades e incompatibilidades o prohibiciones o por haber suministrado información falsa.
12. Contemplar en su propuesta económica dentro de sus costos administrativos, el valor correspondiente a elementos de seguridad industrial y la dotación de su personal. LA CONTRATANTE no hará reconocimiento adicional, ni por separado por tales fines y será causal de aplicación de multas y sanciones el incumplimiento en el suministro de los elementos de seguridad industrial.
13. Presentar, antes de iniciar cualquier actividad, las respectivas afiliaciones a una ARL o soportes de pago al sistema de seguridad social de su personal antes de la autorización de inicio de los trabajos por parte de la interventoría.
14. Presentar mensualmente al interventor, según sea el caso, las respectivas afiliaciones o soportes de pago al sistema de seguridad social integral y ARL de su personal.
15. Garantizar el cumplimiento de las normas vigentes sobre seguridad industrial para la ejecución del contrato, en especial en cuanto guarda relación con:
  - i. Elementos de seguridad industrial necesarios para la totalidad del personal que interviene en las actividades de obra.
  - ii. Manipulación de equipos, herramientas, combustibles y todos los elementos que se utilicen para el cumplimiento del objeto contractual.
  - iii. Dotación de calzado y vestido de labor y documento de identificación para todo el personal utilizado en la ejecución de objeto contractual.

**OBLIGACIONES PREVIAS A LA SUSCRIPCIÓN DEL ACTA DE INICIO DEL CONTRATO:**

Para el inicio del contrato, el CONTRATISTA DE EJECUCIÓN DEL PROYECTO y la INTERVENTORÍA, deben suscribir el acta correspondiente, la cual deberá contener entre otros aspectos los siguientes:

- a. Lugar y fecha de suscripción del acta.
- b. Nombre e identificación completa de los intervinientes.
- c. Plazo por proyecto.
- d. Fecha de Terminación del Contrato.
- e. Valor del proyecto.
- f. Información del CONTRATISTA DE EJECUCIÓN DEL PROYECTO e INTERVENTOR.

Dentro de los CINCO (5) días calendario siguientes a la suscripción del Contrato, previo a la suscripción del Acta de Inicio del Contrato el Interventor verificará el cumplimiento, entre otros, de los siguientes requisitos:

- a. Programas detallados para la ejecución de los estudios, diseños y obra (Diagrama de Gantt):

Los programas detallados para la ejecución del proyecto, deberán ser elaborados hasta el nivel de subtítulos, teniendo en cuenta la información presentada en la oferta, utilizando un software tipo Project, o similar, en un diagrama de barras discriminado por semanas. Los programas se sujetarán, en todo caso, al plazo de ejecución del objeto contractual, contados a partir de la fecha de suscripción del acta de iniciación y serán, como mínimo:

  - Secuencia y duración de cada uno de los Hitos (capítulos y subcapítulos) indicadas en el formato de cantidades de la oferta económica. Indicando duración responsable, recursos físicos y método de seguimiento y monitoreo a la programación.



- Indicación de inicio y final de cada una de las actividades.
- La indicación de la duración de la ejecución del proyecto objeto del presente proceso de selección.
- Ruta crítica.

Esta programación aplica para la ejecución de la obra, y deberá detallarse de manera indicativa, sin definir fechas de inicio y terminación; no obstante deberán especificarse los plazos de las actividades.

- Aprobación del personal del CONTRATISTA para la ejecución del Contrato. El INTERVENTOR verificará y aprobará el cumplimiento de los perfiles exigidos para los profesionales definidos en la oferta para la ejecución del contrato. Igualmente verificará los contratos de trabajo o los contratos de prestación de servicios suscritos entre el personal y el CONTRATISTA o uno de los integrantes del proponente plural. De igual forma verificará los soportes de la afiliación y pago de seguridad social integral vigente de todo el personal propuesto.
- Programa detallado del recurso humano requerido para la ejecución de los trabajos. Deberá especificar la jornada de trabajo a utilizar en la ejecución de la obra, indicando días y horas laborales para cada una de las semanas. Requisito previo a la suscripción del acta de inicio del proyecto.
- Flujo de inversión del contrato: EL CONTRATISTA deberá presentar el flujo de inversión del contrato, expresado en pesos conforme a la oferta económica. La presentación del flujo de inversión de los recursos del contrato deberá realizarse utilizando una hoja de cálculo de Excel o aplicación software tipo project o similar, por cada una de las actividades (capítulos y subcapítulos) contenidas en el Formato Oferta Económica, discriminadas por mes.
- Programas complementarios: EL CONTRATISTA deberá presentar a la interventoría para aprobación los programas complementarios de seguridad industrial, salud ocupacional, manejo ambiental, manejo de tráfico y plan de gestión social (Con base al lineamiento entregado por Findeter Anexo 04).
- Aprobación de garantías. El INTERVENTOR revisará que los amparos correspondientes a las garantías, se hallen conforme lo exigido en los Términos de Referencia, para efectos de su presentación y aprobación por parte de la CONTRATANTE.
- Afiliación a la seguridad social integral. Verificará los soportes de afiliación y pago de seguridad social integral vigente de todo el personal propuesto.
- Verificación del Formato de ANALISIS DETALLADO DEL A.I.U: El interventor validará el Formato de ANALISIS DETALLADO DEL A.I.U y la consistencia de la propuesta económica con los estudios que sustentaron los estudios previos de la convocatoria.

Cumplidos los anteriores requisitos, la negativa por parte del CONTRATISTA a la suscripción del acta de inicio dará lugar a la efectividad de las cláusulas contractuales a que haya lugar. Dentro de los cinco (5) días siguientes a la suscripción del acta de inicio de obra, el CONTRATISTA deberá ajustar las garantías del Contrato.

Si, por circunstancias imputables al CONTRATISTA o cuyo riesgo de concreción fue asumido por éste, resulta necesario la prórroga del plazo para la ejecución del contrato, y como consecuencia

de ello debe adicionarse el valor del contrato de interventoría, el PATRIMONIO AUTÓNOMO ASISTENCIA TÉCNICA FINDETER SDIS 9318-2018 (FIDUPREVISORA S.A) descontará dicho valor de las sumas que a EL CONTRATISTA se le adeuden; en caso tal de que no sea posible efectuar dicho descuento, el PATRIMONIO AUTÓNOMO ASISTENCIA TÉCNICA FINDETER SDIS 9318-2018 (FIDUPREVISORA S.A) podrá reclamarlo judicialmente. De tal descuento se deberá dejar constancia en el documento de prórroga. Lo anterior, sin perjuicio de la exigibilidad o efectividad de la cláusula penal o de las acciones que pueda iniciar El PATRIMONIO AUTÓNOMO ASISTENCIA TÉCNICA FINDETER SDIS 9318-2018 (FIDUPREVISORA S.A) para obtener la indemnización de los perjuicios adicionales que tales circunstancias le generen.

#### **OBLIGACIONES RELACIONADAS CON EL LUGAR DE ADECUACIÓN DE LA OBRA**

1. Obtener el suministro de los servicios públicos provisionales para la ejecución de la obra y mantener su provisión durante el tiempo necesario al proyecto.
2. Responder por el pago de los servicios públicos producto del consumo necesario para la ejecución del objeto del contrato, así como por las adecuaciones de las redes requeridas para la obtención del servicio.
3. Realizar, la construcción del campamento de obra (para el proyecto) con un área mínima de **40 m<sup>2</sup>**, cuya ubicación deberá contar con la aprobación de la interventoría. Las especificaciones técnicas mínimas del campamento por proyecto, serán las siguientes:
  - i. EL CONTRATISTA construirá o adecuará en el sitio de la obra una caseta o edificación provisional que reúna condiciones adecuadas de higiene, comodidad, ventilación, protección y seguridad.
  - ii. El campamento estará conformado por oficinas para la dirección de la obra y la interventoría, un campamento para los trabajadores, un almacén y un depósito para materiales que puedan sufrir pérdidas o deterioro por su exposición a la intemperie.
  - iii. La capacidad del depósito la determinará el flujo de materiales de acuerdo con la programación detallada de la obra.
  - iv. El campamento se ubicará en sitios de fácil drenaje, donde no ofrezcan peligros de contaminación con aguas residuales, letrinas y demás desechos y contarán con todos los servicios higiénicos debidamente conectados a los colectores de aguas residuales existentes en cercanías del campamento o Instalación de baños móviles de acuerdo a lo que salud ocupacional y seguridad industrial determine para el proyecto. EL CONTRATISTA será responsable ante las autoridades competentes en el sitio de las obras del cumplimiento de las normas vigentes y de las sanciones a que se haga acreedor debido a su incumplimiento u omisión.
  - v. Una vez terminada la obra, el campamento se retirará o demolerá y se restituirán las condiciones que existían inmediatamente antes de iniciar las construcciones, si a ello hay lugar.
4. Instalar una valla informativa (Mín. 10.0 mt<sup>2</sup>) para el proyecto, de acuerdo con la información y modelo que debe ser suministrado por FINDETER y la SDIS.
5. Reponer durante la obra la valla de la Licencia de Construcción, la cual debe instalarse de acuerdo con la normatividad de la Curaduría u Oficina de Planeación que expidió la respectiva Licencia.
6. Realizar el cerramiento provisional de la obra o de las zonas por intervenir, según materiales exigidos, de acuerdo con el diseño que se apruebe por la INTERVENTORIA, que proteja los sitios de construcción de la obra del acceso de personas ajenas a los trabajos, evite perturbaciones de tránsito e incomodidades a los vecinos. Deberá tener como mínimo dos (2)

metros de altura y la totalidad de la señalización preventiva necesaria para la segura circulación del personal de obra, vecinos y terceros, incluyendo un plan de movilidad; de igual forma, deberá realizar el mantenimiento del campamento y del cerramiento, durante toda la ejecución de la obra. Estos costos están asumidos en la Administración del proyecto.

#### **OBLIGACIONES RELACIONADAS CON LOS EQUIPOS, HERRAMIENTAS, MAQUINARIA Y MATERIALES DE CONSTRUCCIÓN**

1. Ejecutar la obra con todos los equipos, maquinaria, herramientas, materiales y los demás elementos necesarios, asegurando oportunidad y eficiencia para los frentes de trabajo como jornadas solicitadas en los Términos de Referencia.
2. Suministrar todos los equipos, maquinaria, herramientas, materiales e insumos en las fechas indicadas en la programación detallada de la obra, cumpliendo oportunamente, entre otros aspectos, con el envío y recepción de los mismos en el sitio de la obra.
3. Adquirir los materiales de fuentes y proveedores que cuenten con todos sus permisos y licencias requeridas para su explotación. El CONTRATISTA deberá contar con la cantidad suficiente de materiales para no retrasar el avance de los trabajos
4. Garantizar y acreditar ante la INTERVENTORÍA, la certificación de calidad de los materiales y elementos utilizados para la ejecución de la obra mediante la presentación de los respectivos ensayos de laboratorio y el plan metodológico de los equipos a utilizar.
5. Garantizar la señalización y la seguridad en obra. Para ello deberá mantener los frentes de obra (**Mínimo Dos (02)**) y de acopio de materiales debidamente señalizados con cinta de demarcación a tres líneas y con soportes tubulares.
6. Realizar, por su cuenta y riesgo, todos los ensayos de laboratorio vigentes y las demás pruebas que se requieran o soliciten para verificar la calidad de los materiales y los demás elementos que se instalen en la obra. En cumplimiento de esta obligación, EL CONTRATISTA deberá presentar a la interventoría los documentos que permitan acreditar que los equipos utilizados para los diferentes ensayos tengan las siguientes capacidades:
  - i. Calibrar o verificar a intervalos especificados o antes de su utilización, comparado con patrones de medición trazables a patrones de medición nacional o internacional. Cuando no existan tales patrones debe registrarse la base utilizada para la calibración o la verificación.
  - ii. Ajustar o reajustarse, según sea necesario.
  - iii. Identificarse para poder determinar el estado de calibración.
  - iv. Protegerse contra los daños y el deterioro durante la manipulación, el mantenimiento y el almacenamiento.
  - v. Realizar, por su cuenta y riesgo, todos los ensayos de laboratorio, pruebas de presión hidrostática y desinfección de tuberías, pruebas de estanqueidad y demás pruebas que apliquen de acuerdo con el proyecto que se soliciten por parte del INTERVENTOR o la CONTRATANTE para verificar la calidad de las obras, así como de los materiales y demás elementos que se instalen en la obra.

#### **OBLIGACIONES RELACIONADAS CON LA EJECUCIÓN DE LA OBRA**

1. Antes de iniciar la obra, EL CONTRATISTA presentará al INTERVENTOR para su aprobación, un programa de trabajo que permita establecer la secuencia constructiva y los plazos de cada uno de los componentes de la obra de acuerdo a la "Curva S" estimada de la obra.
2. Realizar las actas de vecindad debidamente firmadas por Contratista, Interventoría y propietario o habitante de los predios aledaños que correspondan en desarrollo del presente

	<p>contrato, en compañía de la Interventoría, en la cual se hará una inspección ocular, registrando con fotos y audiovisuales las estructuras vecinas y estado actual del área a intervenir.</p> <ol style="list-style-type: none"><li>3. Efectuar las Reuniones de Socialización con la Comunidad y las autoridades locales (Plan de Gestión Social).</li><li>4. Acompañar la Veeduría que se coordine para la ejecución del proyecto.</li><li>5. EL CONTRATISTA de obra será el encargado y único responsable de entregar la obra funcionando en las condiciones contratadas.</li><li>6. Mantener tanto el personal de vigilancia como las medidas de seguridad en las áreas de intervención en donde se ejecute la obra durante la ejecución y cierre, balance financiero y ejecución del Proyecto.</li><li>7. Efectuar las reparaciones necesarias a las áreas intervenidas como consecuencia de los defectos de estabilidad, y a las áreas contiguas que presenten deterioro, incluso dentro del año siguiente a la entrega de las obras.</li><li>8. Demoler y reemplazar, por su cuenta y riesgo, en el término indicado por el interventor o FINDETER o LA CONTRATANTE, toda actividad ejecutada que resulte defectuosa según el análisis de calidad, o que no cumpla las normas de calidad requeridas para la obra, ya sea por causa de los insumos o de la mano de obra.</li><li>9. Retirar los materiales sobrantes y entregar las áreas intervenidas en perfecto estado y limpieza con la periodicidad que estipule la autoridad ambiental local. En cualquier caso, ésta no podrá ser mayor de cuarenta y ocho (48) horas contadas a partir de la colocación de estos materiales.</li><li>10. Garantizar el cumplimiento de las normas vigentes sobre seguridad industrial para la ejecución del contrato, en especial en cuanto guarda relación con:<ol style="list-style-type: none"><li>i. Elementos de seguridad industrial necesarios para la totalidad del personal que interviene en las actividades de obra.</li><li>ii. Manipulación de equipos, herramientas, combustibles y todos los elementos que se utilicen para el cumplimiento del objeto contractual.</li><li>iii. Dotación de calzado y vestido de labor y documento de identificación para todo el personal utilizado en la ejecución de objeto contractual.</li></ol></li><li>11. Implementar para el desarrollo del contrato, frentes de trabajo simultáneos (Mínimo Dos (02)) equivalentes a los componentes que tenga el proyecto a construirse o los que requiera para garantizar la ejecución del contrato en los plazos pactados contractualmente.</li><li>12. El contratista deberá implementar, Mín. 2 frentes de trabajo simultáneo, en UNA (01) jornada de trabajo extendido de doce (12) horas como mínimo (Jornada: 07:00 a.m. a 07:00 p.m.). Cada frente de trabajo deberá contar con el equipo suficiente que requiera el contratista, para dar cumplimiento a la totalidad de compromisos adquiridos para cumplir con el alcance del proyecto; estas actividades, deberán estar especificadas de manera clara e independiente en la metodología de trabajo a implementar por parte del contratista. Así mismo, deberá garantizar el equipo técnico suficiente para dar cumplimiento con el plazo, alcance y calidad requerida en las especificaciones técnicas del presente proceso. En caso de situaciones que llegaran a alterar la ejecución normal de la obra, previa aprobación por parte de la INTERVENTORIA, se podrá aumentar el número de frentes de trabajo para reducir el horario de la jornada.</li><li>13. Las jornadas de trabajo requeridas, deberán acordarse y conciliarse con la Interventoría indicando y dejando expresas las horas de inicio y terminación, así mismo las jornadas adicionales</li><li>14. Organizar los trabajos de tal forma que los procedimientos aplicados sean compatibles no sólo con los requerimientos técnicos necesarios sino con las disposiciones legales, las</li></ol>
--	---

	<p>normas especiales para la gestión y obtención de las autorizaciones y permisos específicos requeridos para el uso y aprovechamiento de los recursos naturales. Cualquier contravención a los preceptos anteriores será de responsabilidad de EL CONTRATISTA, y el Interventor por esta causa podrá ordenar la modificación de los procedimientos o la suspensión de los trabajos. Los permisos, autorizaciones, licencias y concesiones sobre recursos naturales de carácter regional, que se requieran, serán tramitados y obtenidos por cuenta y riesgo de EL CONTRATISTA previamente a la iniciación de las actividades correspondientes.</p> <ol style="list-style-type: none"><li>15. Garantizar a LA CONTRATANTE que cumplirá a cabalidad con los requerimientos ambientales legales, reglamentarios y contractuales, y que no generará daño o perjuicio al Distrito o a terceros por esta causa; por lo tanto, las sanciones que por este concepto imponga la Autoridad Ambiental se pagarán directamente por EL CONTRATISTA, quien, mediante el presente documento, autoriza que le sea descontado del saldo insoluto del valor del contrato</li><li>16. Entregar los planos récord de la totalidad del Proyecto dentro de los Quince (15) días calendarios siguientes a la suscripción del acta de terminación del contrato, al igual que un manual de mantenimiento de estructuras o equipos instalados, con la aprobación de la Interventoría, en medio impreso y magnético.</li><li>17. Se deben suministrar videos de cómo realizar los mantenimientos preventivos a los equipos instalados.</li><li>18. Reparar o reponer oportunamente y por su cuenta y riesgo, cualquier daño o perjuicio que ocasione a las obras de urbanismo o en el sitio de la obra con ocasión de la ejecución del proyecto.</li><li>19. Adoptar e implementar las medidas técnicas, ambientales, sanitarias, forestales, ecológicas e industriales necesarias para no poner en peligro a las personas o al medio ambiente, y garantizar que así lo hagan, igualmente, sus subcontratistas y proveedores.</li><li>20. Ejecutar las obras cumpliendo toda la normatividad técnica aplicable al proyecto, así como las especificaciones técnicas propias del mismo.</li><li>21. Implementar el Plan de Aseguramiento de la Calidad de la Obra.</li><li>22. Presentar un documento con las funciones y responsabilidades del personal requerido para la ejecución del contrato.</li><li>23. Realizar, por su cuenta y riesgo, las pruebas requeridas a todas las redes de instalaciones y corregirlas, si es el caso, hasta la entrega a satisfacción a la interventoría.</li><li>24. Entregar el Equipamiento Urbano Colectivo funcionando con la totalidad de conexiones a servicios públicos, conforme las viabilidades o factibilidades dadas por las Entidades Prestadoras de los Servicios Públicos en la zona.</li><li>25. Tramitar oportunamente la certificación RETIE y RETILAP de las obras ejecutadas ante la Empresa de Energía del Distrito prestadora del servicio de energía eléctrica en la región y entregar las conexiones definitivas debidamente energizadas.</li><li>26. El sistema constructivo propuesto por el contratista deberá cumplir con las normas vigentes aplicables (Código Colombianos de Construcción Sismo resistente NSR-10 y demás normas que apliquen).</li><li>27. Realizar las adecuaciones necesarias para garantizar el pleno ejercicio de derechos de las personas con discapacidad en cumplimiento de lo establecido en la Ley 361 de 1997 t la Ley 1618 de 2013.</li><li>28. El sistema constructivo propuesto deberá utilizar materiales de excelente calidad, garantizando su durabilidad y buen funcionamiento durante su vida en servicio.</li><li>29. Cumplir con las Especificaciones particulares y mínimas para el desarrollo del proyecto, según estudios y diseños entregados por FINDETER.</li><li>30. Solicitar y justificar con la debida antelación a la interventoría la prorroga necesaria para la terminación de la obra, cuando así se requiera.</li><li>31. Coordinar las visitas o consultas a la obra que se requieran del consultor que elaboró los</li></ol>
--	---

- diseños, planos, estudios técnicos y especificaciones de construcción, adicionales a las autorizadas previamente, con el propósito de hacer verificación al proyecto.
32. En caso de ser revelados en el proceso de construcción del proyecto algún vestigio arqueológico, el contratista deberá adelantar todas las gestiones ante la entidad competente, e informar a través de un documento 'in situ', con estratigrafía y extracción, estudio y conservación de materiales y destrucción de las estructuras ya documentadas, o un informe con el levantamiento y conservación de los restos, en el caso de que no puedan ser documentados sin más debido a su importancia.
33. Realizar la capacitación al personal que la SDIS asigne para el manejo y correcto uso de equipos y de la infraestructura a entregar.

#### **OBLIGACIONES DE LA INFORMACIÓN DE LA OBRA**

Presentar informes mensuales, los cuales deberán ser aprobados por la interventoría y contener, para cada uno de los frentes de trabajo:

- a. Informe ejecutivo
- b. Avance de cada una de las actividades programadas con base en la Curva "S".
- c. Cantidades de obra ejecutadas, copia del libro de medidas.
- d. Registros fotográficos.
- e. Videos de avance de ejecución de obra
- f. Resultados de los ensayos de materiales y demás pruebas realizadas.
- g. Fotocopia de la bitácora o libro de obra.
- h. Resumen de las actividades realizadas en el mes, análisis y recomendaciones.
- i. Informe técnico
- j. Informe de control topográfico
- k. Relación del personal empleado en la ejecución de la obra.
- l. Informe de seguridad industrial.
- m. Informe de manejo ambiental.
- n. Informe de gestión social.
- o. Actualización del programa de ejecución de obra.
- p. Acreditación que se encuentra al día en el pago de aportes parafiscales relativos al Sistema de Seguridad Social Integral, así como los propios al Servicio Nacional de Aprendizaje - SENA, Instituto Colombiano de Bienestar Familiar - ICBF y las cajas de compensación familiar, cuando corresponda.

Presentar informe final del proyecto, el cual deberá ser aprobado por la interventoría y contener:

- a. Resumen de actividades y desarrollo de la obra.
- b. Documentación técnica, entre ella:
  - i. Bitácora de obra.
  - ii. Libro de medidas
  - iii. Planos record de obra, aprobados por la interventoría, siguiendo los mismos criterios de los planos y diseños, en medio impreso y magnético.
- c. Manual de mantenimiento con video de mantenimiento preventivo a los equipos instalados con las respectivas garantías de calidad y correcto funcionamiento. El manual deberá indicar cómo funcionan, y cuál debe ser el mantenimiento de las obras ejecutadas incluyendo redes, así como de los equipos e instalaciones.



	<ul style="list-style-type: none"> <li>d. Acreditación que se encuentra al día en el pago de aportes parafiscales relativos al Sistema de Seguridad Social Integral, así como los propios al Servicio Nacional de Aprendizaje - SENA, Instituto Colombiano de Bienestar Familiar – ICBF y las cajas de compensación familiar, cuando corresponda.</li> <li>e. Póliza de estabilidad de la obra y actualización de las demás pólizas que lo requieran.</li> <li>f. Paz y salvo, por todo concepto, de los proveedores y subcontratistas.</li> <li>g. Informe de impacto y análisis social de la ejecución de la obra con el entorno.</li> <li>h. Actualización final de cada uno de los programas requeridos en las reglas de participación.</li> <li>i. Registro fotográfico definitivo.</li> <li>j. Capacitación de las tecnologías de sostenibilidad que implemente o recomiende para el proyecto, para lo cual el Contratista deberá coordinar con la entidad que para ello informe FINDETER</li> <li>k. Realizar la capacitación al personal designado por la SDIS para el uso y manejo de equipos</li> <li>l. Inventario detallado por cada espacio del proyecto conforme al formato modelo entregado por la Contratante.</li> <li>m. Cumplimiento del protocolo de entrega y recibo del proyecto con los debidos soportes</li> <li>n. Certificación por parte de cada una de las empresas prestadoras del servicio público, de la conexión del servicio definitivo</li> </ul> <p>Elaborar, durante todo el proceso de construcción, el manual de funcionamiento y mantenimiento, en el cual se deberá especificar los materiales de obra de permanente uso (pisos, muros, cubiertas, aparatos y etc., así como de los equipos instalados), su funcionamiento y mantenimiento. Se deberá anexar el original de las garantías de todos los equipos. Este manual contendrá en una escala reducida, pero legible, los planos arquitectónicos estructurales, hidrosanitarios, etc. El manual deberá contar con la aprobación por parte de la interventoría.</p> <p>Realizar semanalmente el registro fotográfico y de video del avance de la ejecución de la obra, procurando mostrar desde un mismo punto el progreso o avance.</p> <p>Elaborar y presentar conjuntamente con el interventor, las actas de entrega mensual de obra, de entrega final de obra y de cierre, balance financiero y ejecución.</p> <p>La información presentada deberá ceñirse a los parámetros técnicos de presentación de informes, planos, dibujos y demás contenidos en la Normatividades vigentes. En el documento Recomendaciones Mínimas de Construcción se listan los elementos mínimos básicos que debe contener un informe, al igual que el alcance del Anteproyecto y Proyecto.</p> <p>Para el Informe Final, el CONTRATISTA debe entregar un original, una copia física y dos (2) copias magnéticas.</p>
<p><b>4. EJECUCIÓN DE OBRA</b></p>	<p><b>CONCEPTO</b></p> <p>Consiste en la ejecución física de las obras que hacen parte del proyecto, de conformidad con las especificaciones técnicas, los estudios y diseños, planos y demás documentos.</p> <p>El CONTRATISTA DE OBRA deberá ejecutar la obra, y entregarla de acuerdo con los criterios de calidad exigibles, los diseños, los planos y las especificaciones de construcción con sujeción al presupuesto contratado y dentro del plazo establecido.</p>

	<p>Así pues, el CONTRATISTA DE OBRA deberá adoptar e implementar las medidas técnicas, ambientales, sanitarias, forestales, ecológicas e industriales necesarias para no poner en peligro a las personas o al medio ambiente, y garantizar que así lo hagan, igualmente, sus subcontratistas y proveedores.</p> <p>El CONTRATISTA DE OBRA, se obliga a asumir los costos adicionales derivados de una deficiente ejecución del contrato, en relación con cualquiera de los aspectos del proyecto.</p>
<p><b>5. PRODUCTOS DEL CONTRATO DE OBRA</b></p>	<p>Obras con el lleno de los requerimientos técnicos y en condiciones de integralidad y funcionalidad, previa ejecución de las pruebas y ensayos especificados para el recibo de las mismas.</p>
<p><b>6. ACTAS PARCIALES DE OBRA</b></p>	<p>Las actas parciales de obra, contienen la ejecución del avance de la misma en la periodicidad pactada en el CONTRATO DE OBRA o diferentes al acta de recibo final de la obra.</p> <p>Las actas parciales de obra y el pago de las mismas tienen un carácter provisional en lo que se refiere a la cantidad y calidad de la obra pre-aprobada, por lo que estas entregas no tienen el carácter de definitivo, ni certifican la satisfacción por parte del INTERVENTOR, ni de la CONTRATANTE. La ejecución de las actividades desarrolladas por el CONTRATISTA DE OBRA, tan solo constituyen la prueba y respaldo del avance de las obras y de su pago; razón por la cual, el pago de las mismas por parte de la CONTRATANTE, no significa el recibo definitivo a satisfacción.</p> <p>El INTERVENTOR podrá, en actas posteriores, realizar correcciones, ampliaciones, reducciones o modificaciones a cualquiera de las actas anteriores aprobadas por él y deberá indicar el valor correspondiente a la parte o partes de los trabajos que no cumplan con las especificaciones técnicas de las obras objeto del contrato, a efecto de que EL PATRIMONIO AUTÓNOMO DERIVADO – PA ASISTENCIA TÉCNICA FINDETER SDIS 9318-2018, se abstenga de pagarlas o las compense con cuentas futuras a EL CONTRATISTA DE OBRA hasta que el Interventor dé el visto bueno.</p>
<p><b>7. ACTA DE TERMINACIÓN Y ACTA DE ENTREGA Y RECIBO A SATISFACCIÓN DE OBRA</b></p>	<p>Una vez finalizado el término de ejecución del <b>CONTRATO DE OBRA</b>, se suscribirá Acta de Terminación por el INTERVENTOR y el CONTRATISTA DE OBRA.</p> <p>Al finalizar la ejecución del proyecto, El <b>CONTRATISTA DE OBRA</b> deberá hacer entrega de la obra objeto del contrato, con el lleno de los requerimientos técnicos y condiciones de funcionalidad exigidas.</p> <p><b>El CONTRATISTA DE OBRA</b> entregará al <b>INTERVENTOR</b> la obra dentro de los treinta (30) días calendario siguientes a la suscripción del Acta de Terminación del Contrato o dentro del plazo acordado con el interventor en el Acta de Terminación del Contrato.</p> <p>Del recibo por parte del <b>INTERVENTOR</b> se dejará constancia mediante Acta de Entrega y Recibo a Satisfacción de Obra, suscrita entre <b>CONTRATISTA DE OBRA</b> y el <b>INTERVENTOR</b>, y <b>vo. Bo. del SUPERVISOR del proyecto</b>.</p> <p>La ejecución de las actividades será aprobada y recibida en su totalidad en el Acta de Entrega y Recibo a Satisfacción final de la Obra, razón por la cual, hasta ese momento la INTERVENTORÍA y/o la CONTRATANTE, se reservan el derecho de solicitar al <b>CONTRATISTA DE OBRA</b>, la adecuación, ajustes o correcciones de las actividades que no se encuentren en las condiciones esperadas y contratadas para ser recibidas.</p>

<p><b>8. PLAZO DE EJECUCIÓN DEL CONTRATO</b></p>	<p>El plazo máximo previsto para la ejecución del contrato es de <b>OCHO (08) MESES</b>, que se contabilizará a partir de la suscripción del acta de inicio del respectivo contrato.</p> <p>El acta de inicio del CONTRATO DE OBRA deberá firmarse simultáneamente con el acta de inicio del CONTRATO DE INTERVENTORÍA, previa aprobación de las pólizas respectivas y demás requisitos previos.</p>
<p><b>9. VALOR Y FORMA DE PAGO</b></p>	<p><b>9.1. VALOR Y FORMA DE PAGO</b></p> <p>Para la ejecución del contrato se encuentran establecidas las especificaciones técnicas, las cantidades de obra y los precios unitarios, por lo tanto, el sistema de pago es por <b>PRECIOS UNITARIOS FIJOS SIN FÓRMULA DE AJUSTE</b>. En consecuencia, el valor definitivo del contrato será la suma de los resultados que se obtengan al multiplicar las cantidades ejecutadas por EL CONTRATISTA y entregadas a LA CONTRATANTE a su entera satisfacción, por los valores o precios unitarios fijos pactados para el respectivo ítem según la oferta económica. El Contratista no podrá superar en su ejecución el presupuesto asignado por la entidad.</p> <p>El valor del contrato será el valor por el cual fue adjudicado el contrato, incluidos impuestos y tributos a que haya lugar para la celebración, ejecución y liquidación del contrato, el cual corresponde a la suma de <b>XXXXXXXXXXXXXXXXXXXX (\$XXXXXXXX,00)</b>, incluido el AIU, el valor del IVA sobre la utilidad, costos, gastos, impuestos, tasas y demás contribuciones a que hubiere lugar.</p> <p>El valor del presupuesto estimado para el contrato, incluye sueldos del personal utilizado para la realización del trabajo, gastos administrativos, costos directos (arriendo oficina principal, computadores, muebles, papelería, servicios públicos, copias, fotografías, desplazamiento aéreo, desplazamiento terrestre, hospedaje, equipos de topografía, equipos especiales, entre otros costos directos) y demás tributos que se causen por el hecho de su celebración, ejecución y liquidación, así como los gastos administrativos generados durante la ejecución del mismo.</p> <p>La CONTRATANTE pagará al CONTRATISTA DE OBRA el valor del contrato de la siguiente manera:</p> <p>Pagos parciales de acuerdo con actas parciales mensuales de acuerdo con las cantidades de obra ejecutada, los cuales deberán contar con el visto bueno de la Interventoría, e informe técnico de avance de obra recibida a satisfacción por la Interventoría y que se pagarán dentro de los <b>TREINTA (30) DÍAS CALENDARIO</b> siguientes a su radicación previo el cumplimiento de los requisitos indicados.</p> <p>De cada uno de estos pagos, se efectuará una retención en garantía del Diez por ciento (10%), la cual se devolverá al CONTRATISTA DE OBRA una vez cumplidos los siguientes requisitos:</p> <ol style="list-style-type: none"> <li>a. Entrega de los documentos requeridos para la entrega de obras y señalados en los términos de referencia, a la Interventoría y al PATRIMONIO AUTÓNOMO DERIVADO – PA ASISTENCIA TÉCNICA FINDETER SDIS 9318-2018.</li> <li>b. Suscripción del Acta de liquidación del contrato por todas las partes.</li> <li>c. Aprobación de las garantías correspondientes, señaladas en el numeral de GARANTÍAS</li> </ol>

del presente documento.

**NOTA 1:** Dada la naturaleza del contrato, los suministros de accesorios, elementos, equipos y demás, solo se pagarán, cuando se encuentren debidamente instalados, probados y recibidos a satisfacción por parte de la interventoría.

**NOTA 2:** El contratista debe tener en cuenta en el momento de la facturación, que todas las facturas deben salir a nombre del PATRIMONIO AUTÓNOMO DERIVADO – PA ASISTENCIA TÉCNICA FINDETER SDIS 9318-2018 con NIT 830.053.105-3.

Para los pagos, el CONTRATISTA DE OBRA deberá acreditar que se encuentra al día en el pago de aportes parafiscales relativos al Sistema de Seguridad Social Integral, así como los propios al Servicio Nacional de Aprendizaje - SENA, Instituto Colombiano de Bienestar Familiar – ICBF y las Cajas de Compensación Familiar, cuando corresponda, o certificación del pago de los aportes de Pensión, Riesgos Laborales y de Caja de Compensación Familiar, de todo el personal vinculado directamente a la ejecución del proyecto, incluido el personal independiente que preste sus servicios para la ejecución del proyecto.

El CONTRATISTA DE OBRA debe responder por el pago de todos los impuestos, tasas, gravámenes y contribuciones establecidas por las diferentes autoridades nacionales, departamentales o municipales y dentro de estos mismos niveles territoriales, las contribuciones, tasas, derechos, tarifas, y multas establecidos por las diferentes autoridades ambientales, que afecten la celebración, ejecución y liquidación del contrato y las actividades que de él se deriven. Estos pagos deben soportarse con las certificaciones correspondientes.

El CONTRATISTA DE OBRA será el encargado y único responsable de entregar la obra funcionando en las condiciones contratadas.

El CONTRATISTA DE OBRA deberá indemnizar y/o asumir todo daño que se cause a terceros, a bienes propios o de terceros, o al personal contratado para la ejecución del contrato, por causa o con ocasión del desarrollo del mismo.

## **9.2. MAYORES CANTIDADES DE OBRA**

EL CONTRATISTA está obligado a ejecutar las mayores cantidades de obra que resulten necesarias para la ejecución del objeto contractual, a los mismos precios contenidos en el formato “Oferta Económica”, previa autorización de la interventoría y de la Supervisión de FIDNETER. En caso de presentarse mayores cantidades de obra, estas podrán compensarse mediante acta suscrita entre el interventor y EL CONTRATISTA, con la supervisión de FINDETER.

Cuando las mayores cantidades de obra impliquen el aumento del valor estimado del contrato, antes de ser autorizadas por la interventoría y ejecutadas por EL CONTRATISTA, será necesaria la celebración de la adición al contrato correspondiente, previa verificación de que exista disponibilidad de recursos para cubrir el pago de las mayores cantidades de obra, En este caso, deberá procederse a la ampliación de las garantías.

## **9.3. ÍTEMS O ACTIVIDADES NO PREVISTAS**

Son ítems o actividades no previstas aquellas necesarias para el cumplimiento de las finalidades

perseguidas con el contrato, pero cuya ejecución no fue pactada.

Cuando los Ítems No Previstos impliquen el aumento del valor estimado del contrato, antes de ser autorizadas por la interventoría y ejecutadas por EL CONTRATISTA, será necesaria la celebración de la adición al contrato correspondiente, previa verificación de que exista disponibilidad de recursos para cubrir el pago de las mayores cantidades de obra, En este caso, deberá procederse a la ampliación de las garantías.

#### 9.4. EJECUCIÓN

Si durante el desarrollo de la obra surge la necesidad de ejecutar ítems o actividades de obra no previstos contractualmente, EL CONTRATISTA los deberá ejecutar, previa celebración del contrato adicional correspondiente.

La necesidad de ejecutar los nuevos ítems de obra será determinada por FINDETER, previo concepto de la interventoría y de los recursos disponibles en el Contrato Interadministrativo No. 9318 del 2018 suscrito entre FINDETER y la SDIS.

#### 9.5. NOMATIVIDAD APLICABLE

Se enumera a continuación parte de la normativa técnica aplicable que debe ser tenida en cuenta para la ejecución y desarrollo del Proyecto por parte del CONTRATISTA y objeto de seguimiento por parte de la INTERVENTORÍA (Las que apliquen de acuerdo con el objeto del contrato):

- Ley 388 de 1997 Ordenamiento Territorial.
- Ley 400 de 1997. Reglamento colombiano de Construcciones Sismo Resistentes y aquellas normas que la modifiquen o desarrollen.
- NSR-10 y sus decretos reglamentarios, complementarios y cualquier otra norma vigente que regule el diseño y construcción sismo resistente en Colombia.
- Ley 361 de 1997 “por la cual se establecen mecanismos de integración social de las personas con limitación y se dictan otras disposiciones.”, y aquellas normas que la modifiquen o desarrollen, en lo que resulte aplicable al presente proyecto. NTC. 4144, NTC. 4201, NTC. 4142, NTC. 4139, NTC. 4140, NTC. 4141, NTC. 4143, NTC. 4145, NTC. 4349, NTC. 4904, NTC. 4960.
- Ley 1618 de 2013 – Disposiciones para Garantizar el Pleno Ejercicio de los Derechos de las Personas con Discapacidad.
- Legislación de Seguridad Industrial Salud Ocupacional. Análisis y aplicación de las normas de Construcción y Adecuación en Salud Ocupacional, según Resolución 2400 de 1979.
- INVIAS para rellenos granulares y especificaciones de pavimentos. (en casos que aplique)
- Tránsito (disposiciones vigentes para el impacto de tráfico, vehículos y maquinaria de obra).
- Normas de Salubridad (entre otras: ley 09 de 1979, NTC 920-1 de 1997, NTC 1500 de 1979, NTC 1674 de 1981, NTC 1700 de 1982).
- Normas Ambientales Ley 373 de 1997 Uso eficiente y racional del agua, Decreto 1753 de 1994, GTC 24 de 1989
- Decreto 1575 DE 2007 por el cual se establece el Sistema para la Protección y Control de la Calidad del Agua para Consumo Humano.
- Análisis y aplicación de normas ambientales, gestión ambiental y manejo de residuos.
- Reglamentación de manejo ambiental y recursos hídricos. Legislación ambiental Distrital

	<p>y Nacional.</p> <ul style="list-style-type: none"> <li>• Emisiones atmosféricas, Decreto 948 05/06/1995 Min Ambiente, Vivienda y Desarrollo Territorial Establece normas de prevención y control de la contaminación atmosférica y la protección de la calidad del aire.</li> <li>• NFPA 101 Código de Seguridad Humana</li> <li>• Resolución 2413 22/05/1979 Min. De Trabajo y seguridad social. Establece el Reglamento de Higiene y seguridad en la construcción.</li> <li>• Resolución 1409 de julio 23 de 2012, reglamento de seguridad de trabajo en alturas</li> <li>• Resolución 627 07/04/2006 Ministerio de Medio Ambiente por la cual se establece la norma nacional de emisión de ruido y ruido ambiental.</li> <li>• Normas NFPA-NEC y Código Nacional de Incendios. Cuando aplique.</li> <li>• Reglamento técnico del sector de agua potable y saneamiento básico, RAS</li> <li>• Código colombiano de fontanería NTC-1500.</li> <li>• NORMAS AISC, AISI.</li> <li>• Código para suministro y distribución de agua para extinción de incendios en edificaciones, NTC-1669. Cuando aplique.</li> <li>• Normativas ASHRAE referentes a eficiencia energética (90.1) y confort térmico (62.1).</li> <li>• Código Eléctrico Nacional, norma NTC 2050.</li> <li>• Reglamento técnico vigente de instalaciones eléctricas Resolución No. 18 0398 de 7 de abril de 2004 expedida por el Ministerio de Minas y Energía (RETIE).</li> <li>• Las normas vigentes de la empresa de energía encargada del suministro y control de la energía.</li> <li>• Reglamento técnico de instalaciones eléctricas, RETIE y NTC 2050, Reglamento Técnico de Iluminación y Alumbrado Público RETILAP.</li> <li>• Normas de las empresas locales de servicios públicos o con las que se proveerá los servicios.</li> <li>• Legislación de tránsito vehicular y peatonal</li> <li>• Normatividad vigente a nivel nacional para la movilización de maquinaria y equipo pesado expedido por la entidad competente según el tipo de obra, por la entidad competente.</li> <li>• Norma NTC 2505 y demás Normas Técnicas de las empresas prestadoras de los servicios.</li> <li>• Estudio de micro zonificación sísmica del lugar donde se desarrollará el proyecto.</li> <li>• Demás normas aplicables para los diferentes aspectos del Proyecto de acuerdo a las particularidades del diseño y construcción del mismo, determinadas por factores del entorno (localización del Proyecto) y su regulación específica.</li> <li>• Decreto nacional 1285 de 2015 (junio 2015): Por el cual se modifica el Decreto 1077 de 2015.</li> <li>• Resolución 0549 de 2015 (julio 2015): Por la cual se reglamenta el Capítulo 1 del Título 7 de la parte 2, del Libro 2 del Decreto 1077 de 2015, en cuanto a los parámetros y lineamientos de construcción sostenible y se adopta la Guía para el ahorro de agua y energía en edificaciones.</li> <li>• Cartilla de Andenes de Bogotá, vigente (Decreto 561-15).</li> <li>• Norma Técnica Colombiana NTC 5610 – “Accesibilidad de las personas al medio físico. Señalización táctil”.</li> <li>• Norma Técnica Colombiana NTC 4109 – “Prefabricados de Concreto. Bordillos, Cunetas y Topellantas de Concreto”.</li> <li>• Manual de Especificaciones Técnicas de Diseño y Construcción de Parques y Escenarios Públicos de Bogotá D.C.</li> <li>• Las demás que las modifiquen, adicionen o complementen.</li> <li>• Las demás que le sean aplicable al objeto contractual.</li> </ul>
--	--



	<p><b>9.6. PROHIBICIÓN</b></p> <p>Le está prohibido a EL CONTRATISTA ejecutar ítems o actividades de obra no previstos o mayores cantidades en el contrato, sin que, previamente, se haya suscrito el respectivo contrato adicional. Cualquier ítem que ejecute sin la celebración previa del documento contractual será asumido por cuenta y riesgo de EL CONTRATISTA, de manera que PATRIMONIO AUTÓNOMO ASISTENCIA TÉCNICA FINDETER SDIS 9318-2018 (FIDUPREVISORA S.A) no reconocerá valores por tal concepto.</p> <p><b>9.7. DETERMINACIÓN DEL PRECIO</b></p> <p>Para la determinación del precio de los ítems o actividades no previstos y, por lo tanto, para la elaboración del Análisis de Precios Unitarios, por parte del CONTRATISTA, se tendrá en cuenta el valor de los insumos, entendido como aquel que corresponde a las tarifas de los equipos, precios de los insumos y/o materiales básicos y las tarifas de personal, contenido en los respectivos análisis de precios unitarios de los ítems o actividades previstas y en la lista de precios de insumos.</p> <p>En el evento en que en el análisis de los precios unitarios de los ítems o actividades previstas y/o en la lista de precios de insumos se hayan consignado valores diferentes para un mismo insumo, se aplicará en todos los ítems similares el menor valor.</p> <p>Si el precio de uno o algunos de los insumos necesarios para la determinación del valor del nuevo ítem o actividad no se encuentra en los Análisis de Precios Unitarios, ni en la lista de precios de insumos entregados, será acordado entre EL CONTRATISTA y el interventor y sometido a la aprobación de FINDETER, previa verificación de los precios con respecto a los precios del mercado.</p> <p>Los precios que se acuerden por los ítems o actividades no previstos, en ningún caso, serán superiores a los del mercado al momento en que el que se celebre el contrato adicional.</p> <p>En el caso en el que dentro de los tres (03) días calendario siguientes a la comunicación en la que la INTERVENTORÍA informe a EL CONTRATISTA sobre la necesidad de ejecutar el ítem o actividad no previsto, éste no convenga en llevarlo a cabo, FINDETER podrá contratar su ejecución con un tercero; en tal evento, EL CONTRATISTA autoriza a FINDETER para que le sea descontada, de las sumas a él adeudadas, la diferencia entre el valor acordado con el tercero por concepto de los insumos de los ítems o actividades no previstas y el menor valor de los mismos insumos contenido en los análisis de precios unitarios y/o en la lista de precios de insumos presentados por EL CONTRATISTA para los ítems o actividades previstas en el contrato.</p>
<p><b>10. CLÁUSULAS ESPECIALES A TENER EN CUENTA</b></p>	<p>Teniendo en cuenta que el recurso asignado por la Secretaría Distrital de Integración Social – SDIS para ejecutarse en el contrato, corresponde a los recursos requeridos de acuerdo con el alcance del proyecto y que fueron viabilizados producto de la consultoría previa contratada por la SDIS, en el evento de presentarse durante la ejecución del contrato un cambio en el alcance del proyecto o una variación en la cantidad de obra, que lleven a superar el valor del contrato, dicha situación debe ser planteada a la Interventoría y al Supervisor del contrato por parte de FINDETER para que se proceda de conformidad con los procedimientos establecidos en el Contrato Interadministrativo. En caso de aprobación se deberá proceder de conformidad con lo establecido para la adición del contrato.</p>

<p><b>11. CONDICIONES RESOLUTORIAS</b></p>	<p>Si como resultado de la verificación de las condiciones de ejecución del proyecto en la Etapa inicial de ejecución del mismo, se presentara alguno de los eventos listados a continuación, se entenderá que dicho presupuesto fáctico constituye el acaecimiento de una condición resolutoria y por lo tanto dará origen a la resolución del contrato y a la cesación de los efectos que de éste se deriven.</p> <p>Para todos los efectos de ejecución del contrato serán eventos que determinen la resolución del contrato:</p> <ul style="list-style-type: none"> <li>• Deficiencias sustanciales en los estudios y diseños certificadas por la interventoría del proyecto y avaladas por FINDETER, que impidan su ejecución y que no sean resueltas por el equipo de profesionales mínimo exigido al Contratista de Obra o la consultoría contratada en su momento por la SDIS, en un plazo máximo de <b>1.0 mes</b> o según el plazo máximo acordado entre las partes contadas a partir del pronunciamiento de la interventoría.</li> <li>• No allegarse por la SDIS los permisos, licencias y demás requisitos de diversa índole necesarios para la ejecución del proyecto, y cuya consecución no se logre por la misma o por el contratista en un plazo máximo de <b>1.0 mes</b>, o según el plazo máximo acordado entre las partes.</li> <li>• Falta de servidumbres, permisos de paso y de otros requisitos prediales necesarios para la ejecución del proyecto, después de haberse adelantado las oportunas y debidas gestiones por parte del contratista.</li> </ul> <p><b>PARÁGRAFO PRIMERO:</b> Durante el término establecido en precedencia para la realización de ajustes a los diseños del proyecto por parte de la Consultoría o el Contratista de Obra, o en caso de ser necesario para la consecución de los permisos, licencias y demás requisitos necesarios, se dará suspensión a los términos del contrato, previo concepto por parte de la interventoría del proyecto, y de acuerdo a lo definido en el manual operativo del contrato interadministrativo; para dichos efectos se suscribirán los documentos correspondientes, sin que dicha suspensión genere costos o indemnización alguna al contratista.</p> <p><b>PARAGRAFO SEGUNDO:</b> De acaecer las condiciones resolutorias listadas en precedencia por causales ajenas al contratista de obra, LA CONTRATANTE pagará al CONTRATISTA el valor correspondiente a las obras ejecutadas y equipos instalados y recibidos a satisfacción por la interventoría del proyecto. El valor correspondiente a las obras ejecutadas se reconocerá previa verificación de su funcionalidad debidamente certificada por la interventoría. En ningún caso habrá lugar al reconocimiento de pagos por compensación alguna al contratista a título de indemnización.</p> <p><b>PARÁGRAFO TERCERO:</b> Cuando a criterio de la interventoría del proyecto la condición resolutoria surja por una acción u omisión imputable al contratista, se entenderá que es responsable por la resolución del contrato y como consecuencia, LA CONTRATANTE podrá exigirle a su arbitrio enervar la causal que suscitó el acaecimiento de la condición resolutoria o la indemnización de perjuicios.</p>
<p><b>12. CLÁUSULA DE GESTIÓN DEL RIESGO</b></p>	<p>El Contratista previamente a la celebración del contrato ha hecho sus propios cálculos y estimaciones, con base en los cuales ha dimensionado su oferta. Tales estimaciones y cálculos deben haber considerado el contexto en el cual se ejecutará el contrato, así como todos los fenómenos, que puedan afectar la ejecución del contrato. En la ejecución del contrato, el Contratista se obliga a realizar todas las actividades y buenas prácticas que dicta el estado del arte en el campo</p>

	<p>del objeto contractual, con el fin de realizar la gestión de los riesgos que puedan afectar la ejecución del contrato. Dicha gestión debe contemplar como mínimo las siguientes actividades:</p> <ol style="list-style-type: none"> <li>a) La identificación de los riesgos</li> <li>b) El análisis cuantitativo y cualitativo mediante el cual estime la probabilidad y la consecuencia de la ocurrencia de los riesgos identificados, así como la priorización de cada uno de ellos.</li> <li>c) Realizar el respectivo plan de respuesta a los riesgos identificados, en el que se determinen las acciones que se ejecutarán con el fin de mejorar las oportunidades y reducir las amenazas que se originen en los riesgos identificados.</li> <li>d) Realizar las actividades de monitoreo y control aplicables con base en la priorización de riesgos realizada, con lo cual determinará si hay cambios en la priorización de los riesgos, si han surgido nuevos riesgos frente a los inicialmente identificados, como también si las acciones definidas en el plan de respuesta al riesgo evidencian la efectividad prevista.</li> </ol> <p>Para la realización de la gestión de riesgos descrita, el Contratista deberá presentar a LA INTERVENTORIA para su aprobación un documento que contenga la siguiente información como mínimo:</p> <ol style="list-style-type: none"> <li>i) Un plan de Gestión del Riesgo que debe incluir la metodología que utilizará, los roles y responsabilidades del equipo de trabajo con relación a la gestión del riesgo, la categorización que utilizará para priorizar los riesgos, la periodicidad con la que realizará las actividades de gestión de los riesgos durante la ejecución del contrato, las escalas de probabilidad y consecuencia y la matriz de riesgos con las que realizará los análisis cualitativos y cuantitativos de los riesgos, así como la política de gestión de riesgos a partir de la cual el Contratista determina la tolerancia al riesgo que da lugar a la activación de las acciones de gestión de los riesgos.</li> <li>ii) Un Registro de Riesgos que debe incluir los riesgos identificados, las posibles respuestas, las causas de los riesgos, así como la calificación del riesgo de acuerdo con la categorización definida en el Plan de Gestión del Riesgo.</li> <li>iii) Un Plan de Respuesta de Riesgos que debe incluir las acciones previstas para mitigar los riesgos incluidos en el Registro de Riesgos.</li> </ol>
<p><b>13. LICENCIAS, PERMISOS Y AUTORIZACIONES APLICABLES</b></p>	<p>Previo a la ejecución de la Obra, se deberá contar con la revisión de los permisos y licencias aplicables al proyecto, esto es el perfeccionamiento, posible renovación o modificación de los mismos, con el fin de que el CONTRATISTA DE EJECUCIÓN DEL PROYECTO adelante la ejecución de las Obras sin ninguna dificultad.</p> <p>Para la ejecución del proyecto se dispone de la siguiente Información:</p> <p>Se cuenta con la Licencia de Construcción No. LC 18-4-1022 con fecha de ejecutoria del 27 de noviembre de 2018 expedida por la Curaduría Urbana No. 4. Vigencia de la Licencia de Construcción:</p> 

	<p>Igualmente se cuenta con las factibilidades de los servicios públicos para el Jardín Infantil Campo Verde, expedidas por las empresas prestadoras de servicios públicos.</p> <p>No obstante, en el caso que durante la ejecución del contrato se detecte la necesidad de tramitar, ajustar o actualizar algún tipo de licencias, o permisos adicionales, le corresponderá y será responsabilidad del contratista adelantar las gestiones necesarias ante las autoridades competentes de tal forma que se permita el desarrollo normal del contrato y de las obras.</p> <p>Acorde a lo anterior, la identificación, costeo (asumir el costo de los mismos) y gestión de aquellos trámites inherentes y necesarios para la correcta ejecución de las obras serán responsabilidad del contratista. Lo anterior, sin perjuicio de las obligaciones contractuales a cargo de la SDIS en materia de permisos, licencias y autorizaciones adquiridas en virtud del Contrato Interadministrativo suscrito; por lo tanto, los pagos ocasionados por la expedición de las licencias o permisos que dependan directamente de la SDIS serán asumidos por éste.</p>
<p><b>14. PLAN DE ASEGURAMIENTO – PROGRAMAS Y METODOLOGÍA</b></p>	<p><b>14.1. PLAN DE ASEGURAMIENTO DE CALIDAD DE LA OBRA</b></p> <p>El Contratista deberá asegurar que se cumplan los requisitos técnicos y normativos en la construcción. Para lo cual deberá cumplir con:</p> <ol style="list-style-type: none"> <li>1. Relación de ensayos.</li> <li>2. Inspecciones.</li> <li>3. Planes de muestreo.</li> <li>4. Certificaciones de calibración equipos</li> <li>5. Mediciones (tamaño de muestreo) % del total.</li> <li>6. Entre otros.</li> </ol> <p><b>14.2. PROGRAMA DE ORGANIZACIÓN DE LOS TRABAJOS</b></p> <p>EL CONTRATISTA DE OBRA deberá elaborar y presentar un organigrama general del proyecto que deberá contener como mínimo:</p> <ol style="list-style-type: none"> <li>a. Frentes de trabajo mínimos requeridos (dos frentes como mínimo).</li> <li>b. Las líneas de mando y coordinación.</li> <li>c. Los niveles de decisión.</li> <li>d. El número de los profesionales y demás recurso humano ofrecido en la oferta y requerido para la ejecución de los trabajos.</li> <li>e. Las funciones del personal que interactuará con <b>FINDETER</b> y el interventor durante la ejecución del contrato.</li> <li>f. Descripción breve de las políticas de manejo de personal relacionadas con seguros de trabajo, seguridad social y seguridad industrial.</li> </ol> <p>Al organigrama general deberá anexarse un documento en el que EL CONTRATISTA manifieste, de manera expresa, que cuenta con la coordinación de una oficina central que, entre otros aspectos, le presta soporte de orden técnico, legal, administrativo, financiero y contable.</p> <p><b>14.3. METODOLOGÍA PARA LA EJECUCIÓN DE LAS ACTIVIDADES OBJETO DEL CONTRATO</b></p>

Corresponde a un documento a presentar por el contratista de obra en el que se realice una descripción detallada de la metodología a seguir para la ejecución de la obra, frentes de trabajo y actividades del proyecto, deberá presentarse en los cinco (5) días calendario siguientes a la suscripción del Contrato, y contar con el aval de la interventoría, previa suscripción del Acta de Inicio.

La metodología para la ejecución de la obra deberá ser presentada y ejecutada bajo el enfoque de Gerencia de Proyectos, considerando los aspectos organizacionales, equipos, relación contractual, comunicaciones e interrelación con el Interventor, FINDETER y su propio equipo, procesos, procedimientos, y controles técnicos y administrativos.

Este documento debe incluir la estructura de acuerdo al organigrama propuesto, el método con el cual desarrollará los trabajos, incluyendo, entre otros, las obras preliminares, vías de acceso, suministros, implementación del plan de manejo ambiental, implementación del plan de gestión social, control de aguas superficiales, movimiento de tierras, obras de drenaje y protección superficial, obras estructurales, obras especiales, mampostería, acabados, obras y montajes de equipos mecánicos, montajes electromecánicos de subestaciones y construcción de redes eléctricas, pruebas y puesta en servicio del proyecto, así como el plan de manejo de seguridad industrial y salud ocupacional y la vinculación del personal no calificado, especialmente del área de influencia del proyecto y de la región, incluyendo las personas en condición de desplazamiento.

En el documento es necesario precisar como mínimo los siguientes aspectos:

- a. Características sobresalientes de la metodología oferta para desarrollar cada una de las actividades indicadas en el programa detallado de obra.
- b. Organización y control, exponiendo la forma como organizará todas las actividades para cumplir con el contrato. Se debe tratar sobre los alistamientos, establecimiento en terreno, frentes de trabajo, cuadrillas o grupos de trabajo, sistemas de comunicación, documentación técnica, cantidad y calidad del personal y los equipos a utilizar, transportes, localización de oficinas y campamentos y, en general, todo lo concerniente con la administración del contrato.
- c. Mecanismos para analizar, evaluar e implementar los rendimientos propuestos para ejecutar la obra en el plazo contractual, los registros e informes de obra, medidas, y obras asociadas.
- d. Manejo de materiales (suministros), procedimientos para su adquisición y/o fabricación, ensayos, transporte hasta la obra, almacenamiento, protección y distribución.
- e. Procedimientos para el mantenimiento y control de cantidad, calidad y estado de equipos y herramientas requeridos para la ejecución de las actividades programas en el plazo indicado.

EL CONTRATISTA deberá utilizar un software ágil y compatible con los actuales softwares para el seguimiento y control de la ejecución del proyecto, el cual deberá permitir el uso compartido con la interventoría y FINDETER.

#### 14.4. PROGRAMAS COMPLEMENTARIOS

Implementar los programas complementarios de los siguientes aspectos:

- a. Programa de Seguridad Industrial
- b. Programa de Salud Ocupacional
- c. Programa de Manejo Ambiental.
- d. Programa de Manejo de Tráfico.
- e. Plan Gestión Social (Anexo No. 04).

#### 14.5. CURVA “S”

El CONTRATISTA deberá elaborar la “Curva S” que permita comparar el avance real Vs. el avance planificado, con el propósito de establecer las desviaciones del proyecto y tomar acciones correctivas oportunas, es decir, se convierte en el punto de partida técnico de valor ganado; EL CONTRATISTA se obliga a cumplir con la terminación de los Hitos de la etapa de obra y señalados en las semanas indicadas en los Términos de Referencia. En tal sentido, el CONTRATISTA deberá evaluar y ajustar su programación con base en estos puntos de obligatorio cumplimiento, considerando los anteriores literales. Su no cumplimiento será causal de las sanciones respectivas establecidas en los Términos de Referencia.

HITOS	SEMANA DE CUMPLIMIENTO
Preliminares	2
Excavación, cimentación y rellenos	12
Estructuras aporticadas (incluye puntos fijos, rampas y escaleras)	16
Redes Hidrosanitarias y eléctricas (puntos, tuberías y ductos)	20
Cubiertas e impermeabilizaciones	24
Muros y pintura	26
Pisos, andenes, enchapes y acabados	28
Obras Exteriores	30
Equipos Especiales (Incluido visitas empresa Certificadora RETIE y RETILAP) - Dotación Baños – Cocina – Carpintería Metálica y de Madera	31
Entrega y recibo final de obras en funcionamiento (Accesorios, y lámparas, Señalización)	32

**NOTA:** En caso de aprobarse una modificación al plazo contractual por parte de la Entidad Contratante, esta gráfica será objeto de ajuste por parte de FINDETER con el apoyo de LA INTERVENTORÍA, para lo cual el Constructor acepta desde los Términos de Referencia ceñirse a las condiciones de estos.

Los programas y planes antes indicados, luego de su aprobación por parte del Interventor y avalado por FINDETER, serán obligatorios para EL CONTRATISTA quien no podrá modificarlos unilateralmente. La modificación de cualquiera de los planes y programas deberá fundarse en causas plenamente justificadas y requerirá la aprobación escrita y previa del Interventor y la verificación por parte de FINDETER o del comité técnico. En caso de que EL CONTRATISTA no cumpla con alguno de ellos, el Interventor podrá exigir por escrito, según el caso, el aumento en el número de turnos, en la jornada de trabajo y/o en el equipo y/o en los insumos y, en general, las acciones necesarias para el cumplimiento del programa o plan de que se trate, sin que por la realización de tales acciones se genere costo adicional alguno para FINDETER ni LA SDIS. No obstante, el incumplimiento de estos requisitos podrá implicar las sanciones del caso.



	<p>Si, por circunstancias imputables a EL CONTRATISTA o cuyo riesgo de concreción fue asumido por éste, resulta necesario la prórroga del plazo para la ejecución del contrato y como consecuencia de ello debe adicionarse el valor del contrato de interventoría, PATRIMONIO AUTÓNOMO ASISTENCIA TÉCNICA FINDETER SDIS 9318-2018 (FIDUPREVISORA S.A) descontará dicho valor de las sumas que a EL CONTRATISTA se le adeuden; en caso tal de que no sea posible efectuar dicho descuento, PATRIMONIO AUTÓNOMO ASISTENCIA TÉCNICA FINDETER SDIS 9318-2018 (FIDUPREVISORA S.A) podrá reclamarlo judicialmente. De tal descuento se deberá dejar constancia en el documento de prórroga. Lo anterior, sin perjuicio de la exigibilidad o efectividad de la cláusula penal y/o de las acciones que pueda iniciar PATRIMONIO AUTÓNOMO ASISTENCIA TÉCNICA FINDETER SDIS 9318-2018 (FIDUPREVISORA S.A) para obtener la indemnización de los perjuicios adicionales que tales circunstancias le generen.</p>
<p><b>15. PERSONAL MÍNIMO REQUERIDO Y PORCENTAJES DE DEDICACIONES DE CADA UNO</b></p>	<p>Tal como lo aseguró con la presentación de la propuesta, el CONTRATISTA garantizó que cuenta como mínimo con los siguientes perfiles de personal y dedicaciones mínimas y que al haber sido seleccionado presentará para verificación del interventor del contrato, los respectivos soportes de formación académica y profesional y de experiencia que acrediten el cumplimiento del siguiente perfil mínimo requerido para la ejecución del proyecto, así:</p> <p style="text-align: center;"><b>A. PERFILES Y DEDICACIÓN DEL PERSONAL MÍNIMO REQUERIDO PARA LA EJECUCIÓN DEL CONTRATO</b></p> <p>Para la ejecución del contrato, el CONTRATISTA deberá garantizar los perfiles y la dedicación requerida en el Anexo 1 Personal Requerido de los Términos de Referencia.</p>