

**PATRIMONIO AUTÓNOMO FINDETER CENTROS SACÚDETE  
BBVA ASSET MANAGEMENT S.A. SOCIEDAD FIDUCIARIA**

**PROGRAMA: GENERACIONES SACÚDETE ICBF**

**CONVOCATORIA No. PAF-ICBFGS-O-035-2021**

**TÉRMINOS DE REFERENCIA PARA CONTRATAR “LA EJECUCIÓN DE ESTUDIOS, DISEÑOS Y CONSTRUCCIÓN DE DOS CENTROS SACUDETE (TIPO II) UBICADOS EN CHIRIGUANA, DEPARTAMENTO DEL CESAR Y TUNJA, DEPARTAMENTO DEL BOYACA”.**

**MAYO DE 2021**

## **TABLA DE CONTENIDO**

### **CAPÍTULO I DISPOSICIONES ESPECÍFICAS**

#### **SUBCAPÍTULO I DE LA CONVOCATORIA**

- 1.1 OBJETO
- 1.1.1 MARCO LEGAL QUE FUNDAMENTA LA PRESENTE CONVOCATORIA
- 1.1.2 ALCANCE DE LOS PROYECTOS
- 1.1.3 DESCRIPCIÓN DE LAS ETAPAS
- 1.2 LOCALIZACIÓN DE LOS PROYECTOS
- 1.3 ACTAS DEL CONTRATO
- 1.4 ANÁLISIS DE LAS CONDICIONES ECONÓMICAS DEL CONTRATO
- 1.4.1 METODOLOGÍA DE CÁLCULO – PRESUPUESTO ESTIMADO (PE) PARA CADA PROYECTO.
- 1.4.2 PRESUPUESTO
- 1.4.3 MÉTODO PARA LA DETERMINACIÓN DEL VALOR DEL CONTRATO
- 1.5 IMPUESTOS
- 1.6 FORMA DE PAGO
- 1.7 PLAZO DE EJECUCIÓN DEL CONTRATO
- 1.8 OBLIGACIONES.
- 1.8.1 OBLIGACIONES GENERALES DEL CONTRATISTA
- 1.8.2 OBLIGACIONES DE CARÁCTER FINANCIERO
- 1.8.3 OBLIGACIONES RELACIONADAS CON EL PERSONAL REQUERIDO PARA LA EJECUCIÓN DEL OBJETO CONTRACTUAL
- 1.8.4 OBLIGACIONES PREVIAS A LA SUSCRIPCIÓN DEL ACTA DE INICIO O EMISIÓN DE LA ORDEN DE INICIO DEL CONTRATO
- 1.8.5 OBLIGACIONES ESPECÍFICAS, OBLIGACIONES RELACIONADAS CON LOS EQUIPOS, HERRAMIENTAS, MAQUINARIA Y MATERIALES DE CONSTRUCCIÓN, OBLIGACIONES SOCIALES Y AMBIENTALES, OBLIGACIONES DE LA LA INFORMACIÓN DE OBRA.
- 1.9 PLANES, PROGRAMAS Y METODOLOGÍA PARA LA EJECUCIÓN DE LAS ACTIVIDADES OBJETO DEL CONTRATO

#### **SUBCAPÍTULO II - ASPECTOS ESPECÍFICOS DEL CONTRATO Y DE LA EJECUCIÓN DEL PROYECTO**

- 2.1 DESCRIPCIÓN DEL OBJETO DEL CONTRATO
- 2.2 CONOCIMIENTO DEL SITIO DE LOS PROYECTOS
- 2.3 PERSONAL
- 2.4 REGLAS PARA LA ACREDITACIÓN DE LA EXPERIENCIA ESPECÍFICA DEL PERSONAL PROPUESTO
- 2.5 INTERVENTORÍA DEL CONTRATO DE EJECUCIÓN DEL PROYECTO
- 2.6 GARANTÍAS
- 2.6.1 GARANTÍA DE CUMPLIMIENTO.
- 2.6.2 GARANTÍA DE RESPONSABILIDAD CIVIL EXTRA CONTRACTUAL.
- 2.7. CARACTERÍSTICAS DE LAS GARANTÍAS
- 2.8. CLÁUSULAS ESPECIALES A TENER EN CUENTA
- 2.8.1. CONDICIONES RESOLUTORIAS
- 2.8.2. CLÁUSULA DE INDEMNIDAD
- 2.8.3. CLÁUSULA DE GESTIÓN DE RIESGOS
- 2.9. NIVEL DE IMPACTO
- 2.10. LIQUIDACIÓN DEL CONTRATO
- 2.11. MODIFICACIÓN DEL VALOR DEL CONTRATO
- 2.12. CANTIDADES DE OBRA

#### **SUBCAPÍTULO III CRONOGRAMA**

### **CAPÍTULO II DISPOSICIONES GENERALES**

#### **SUBCAPÍTULO I GENERALIDADES**

- 1.1 DEFINICIONES
- 1.2 SIGLAS
- 1.3 RÉGIMEN JURÍDICO APLICABLE
- 1.4 PRINCIPIOS ORIENTADORES
- 1.5 CONVOCATORIA DE VEEDURÍAS CIUDADANAS
- 1.6 LUCHA CONTRA LA CORRUPCIÓN
- 1.7 CORRESPONDENCIA
- 1.8 PUBLICIDAD DEL PROCESO
- 1.9 PUBLICACIÓN DE LOS TÉRMINOS DE REFERENCIA Y DOCUMENTOS DEL PROCESO
- 1.10 OBSERVACIONES A LOS TÉRMINOS DE REFERENCIA Y LOS DOCUMENTOS Y ESTUDIOS DEL PROYECTO
- 1.11 ADENDAS
- 1.12 PRESENTACIÓN DE LAS PROPUESTAS
- 1.13 FORMA DE PRESENTACIÓN DE LAS PROPUESTAS
- 1.14 REGLAS PARA LA PRESENTACIÓN DE PROPUESTAS
- 1.15 DOCUMENTOS QUE REPOSAN EN LA ENTIDAD
- 1.16 PROHIBICIÓN DE PRESENTAR PROPUESTAS ALTERNATIVAS, CONDICIONADAS O PARCIALES
- 1.17 TÉRMINO PARA DEVOLUCIÓN DE PROPUESTAS
- 1.18 PLAZO DE PRESENTACIÓN DE PROPUESTAS
- 1.19 DOCUMENTOS OTORGADOS EN EL EXTERIOR
- 1.19.1 LEGALIZACIÓN
- 1.19.2 APOSTILLE
- 1.20 TÍTULOS OBTENIDOS EN EL EXTERIOR
- 1.21 PROCEDIMIENTO PARA LA VERIFICACIÓN DE CONTRATOS Y/O PROYECTOS OTORGADOS EN MONEDA EXTRANJERA
- 1.22 INHABILIDADES E INCOMPATIBILIDADES
- 1.23 CONFLICTO DE INTERÉS
- 1.24 DEBER DE DILIGENCIA E INFORMACIÓN SOBRE EL CONTRATO
- 1.25 POTESTAD VERIFICATORIA
- 1.26 SUSPENSIÓN Y/O CANCELACIÓN DE LA CONVOCATORIA
- 1.27 CIERRE DE LA ETAPA DE RECIBO DE PROPUESTAS
- 1.28 VERIFICACIÓN DE REQUISITOS HABILITANTES DE CARÁCTER JURÍDICO, TÉCNICO Y FINANCIERO
- 1.28.1 INFORME DE VERIFICACIÓN DE REQUISITOS HABILITANTES Y SOLICITUD DE SUBSANACIONES
- 1.28.2 REGLAS PARTICULARES
- 1.29 RESPUESTA A LAS OBSERVACIONES PRESENTADAS AL INFORME DE VERIFICACIÓN DE REQUISITOS HABILITANTES Y PUBLICACIÓN DEL INFORME DEFINITIVO DE VERIFICACIÓN DE REQUISITOS HABILITANTES
- 1.30 APERTURA DEL SOBRE No. 2 – PROPUESTA ECONÓMICA
- 1.31 METODOLOGÍA Y EVALUACIÓN DE LAS PROPUESTAS HABILITADAS
- 1.32 AJUSTE OFICIOSO DE INFORMES
- 1.33 RESERVA DURANTE EL PROCESO DE EVALUACIÓN
- 1.34 INDICACIÓN DE LAS RESERVAS LEGALES DE LAS QUE GOZAN LOS DOCUMENTOS APORTADOS
- 1.35 CRITERIOS DE DESEMPATE
- 1.36 MODIFICACIÓN O REVOCATORIA DEL ACTA DE SELECCIÓN
- 1.37 CAUSALES DE RECHAZO
- 1.38 CAUSALES PARA LA DECLARATORIA DE DESIERTA
- 1.39 SUSCRIPCIÓN DEL CONTRATO
- 1.40 REQUISITOS DE EJECUCIÓN DEL CONTRATO
- 1.41 CONSECUENCIA DE LA NO SUSCRIPCIÓN DEL CONTRATO Y/O CUMPLIMIENTO DE LOS REQUISITOS DE EJECUCIÓN DEL MISMO
- 1.42 APROBACIÓN DE LA GARANTÍA

## **SUBCAPÍTULO II VERIFICACIÓN DE REQUISITOS HABILITANTES DE CARÁCTER JURÍDICO, TÉCNICO Y FINANCIERO**

- 2.1 REQUISITOS HABILITANTES

- 2.1.1. REQUISITOS HABILITANTES DE ORDEN JURÍDICO
- 2.1.2. REQUISITOS HABILITANTES DE ORDEN FINANCIERO
- 2.1.3. REQUISITOS DE ORDEN TÉCNICO
- 2.1.4. CONCENTRACIÓN DE CONTRATOS

**SUBCAPÍTULO III EVALUACIÓN Y CALIFICACIÓN DE LAS PROPUESTAS**

- 3.1. CRITERIOS DE CALIFICACIÓN DE LAS PROPUESTAS
- 3.1.1. INFORME DE EVALUACIÓN ECONÓMICA Y ASIGNACIÓN DE PUNTAJE (ORDEN DE ELEGIBILIDAD)

**ANEXOS:**

**Anexo 1:** PERSONAL REQUERIDO

**Anexo 2:** MATRIZ DE RIESGOS

**Anexo 3:** MINUTA DEL CONTRATO

**Anexo 4:** LINEAMIENTOS PARA LA GESTIÓN SOCIAL Y REPUTACIONAL

**Anexo 5:** ANEXO TÉCNICO

**Formato 1:** CARTA DE PRESENTACIÓN DE LA PROPUESTA

**Formato 2:** FORMATO CERTIFICADO DE PAGO DE APORTES PARAFISCALES Y SISTEMA GENERAL DE SEGURIDAD SOCIAL INTEGRAL

**Formato 3:** EXPERIENCIA ESPECÍFICA DEL PROPONENTE PARA HABILITAR LA OFERTA

**Formato 4:** PROPUESTA ECONÓMICA. Sobre No 2 (Adjunto)

**CAPÍTULO I  
DISPOSICIONES ESPECÍFICAS**

**SUBCAPÍTULO I  
DE LA CONVOCATORIA**

**1.1. OBJETO**

La presente convocatoria tiene como objeto **CONTRATAR “LA EJECUCIÓN DE ESTUDIOS, DISEÑOS Y CONSTRUCCIÓN DE DOS CENTROS SACUDETE (TIPO II) UBICADOS EN CHIRIGUANA, DEPARTAMENTO DEL CESAR Y TUNJA, DEPARTAMENTO DEL BOYACA”.**

**1.1.1. MARCO LEGAL QUE FUNDAMENTA LA PRESENTE CONVOCATORIA.**

La Banca de Desarrollo Territorial S.A.-FINDETER, creada bajo la Ley 57 de 1989, y modificada por el Decreto 4167 de 2011, es una sociedad de economía mixta del orden nacional, del tipo de las anónimas, organizada como un establecimiento de crédito, vinculada al Ministerio de Hacienda y Crédito Público; y sometida a vigilancia de la Superintendencia Financiera de Colombia.

Conforme a lo establecido en el literal h) del artículo 270 del Estatuto Orgánico del Sistema Financiero, adicionado por el artículo 28 de la Ley 1328 de 2009, FINDETER en desarrollo de su objeto social, puede prestar servicios de asistencia técnica, estructuración de proyectos, consultoría técnica y financiera; y por tanto, en ejercicio de estas facultades legales, celebra contratos y convenios para el diseño, ejecución y administración de proyectos o programas de inversión relacionados con las actividades señaladas en el numeral 2° del artículo 268 del Estatuto Orgánico del Sistema Financiero.

Así mismo, por expresa disposición del artículo 6 del citado Decreto 4167 de 2011, así como del artículo 15 de la Ley 1150 de 2007, el régimen de contratación de FINDETER es el derecho privado, salvo en lo que se refiere al régimen de inhabilidades e incompatibilidades previsto legalmente para la contratación estatal y los principios de la función administrativa y de la gestión fiscal de que tratan los artículos 209 y 267 de la Constitución Política.

Por lo anterior, los procesos de contratación se regirán de acuerdo con lo establecido en el Código Civil, Código de Comercio y demás normas que resulten aplicables.

**1.1.2. ALCANCE DE LOS PROYECTOS**

De conformidad con el objeto a contratar se llevarán a cabo los estudios, diseños y construcción de dos Centro Sacúdete (Tipo II) ubicados en Chiriguaná, Departamento del Cesar y en Tunja, Departamento de Boyacá .Los cuales se ejecutarán en dos (2) Etapas. La primera de ellas corresponde a (I) La Etapa de Estudios, Diseños y Obtención de Permisos, Licencias y la segunda que corresponde a (II) La Etapa de Construcción de los Centros Sacúdete objeto del contrato. En el Anexo Técnico y programa arquitectónico se describen en detalle cada una de las etapas.

De acuerdo con lo anterior, a continuación, se encuentran relacionados los espacios a tener en cuenta para los Centros Sacúdete Tipo II que deberán cumplir con los siguientes parámetros mínimos:

**TIPO II.**

| ÁREA  | ÁREA PROPUESTA APROXIMADA (m <sup>2</sup> ) | CARACTERÍSTICAS MÍNIMAS   |
|---|---|---|
| Área de recepción                                   | 12  | *Iluminación Natural<br>*Ventilación Natural                    |
| Aula 1 (30 personas) + Tallerista – 2m2 por persona | 62  | *1 Punto de Red<br>*Iluminación Natural<br>*Ventilación Natural |

|   |               |  |
|---|---------------|--|
|   |               | * De cumplir con la NTC 4595 – 4596 (Norma Técnica Colombiana de Planeamiento y Diseño de Instalaciones y Ambientes Escolares), se asume el indicador de 2 m2  |
| Aula 2 (30 personas) + Tallerista – 2m2 por persona   | 62            | *1 Punto de Red<br>*Iluminación Natural<br>*Ventilación Natural<br>* De cumplir con la NTC 4595 - 4596 (Norma Técnica Colombiana de Planeamiento y Diseño de Instalaciones y Ambientes Escolares), se asume el indicador de 2 m2 |
| Cocineta  | 10            | *Iluminación Natural<br>*Ventilación Natural   |
| Depósito de materiales *Con locker  | 11            |  |
| Cuarto de aseo  | 3             | *Ventilación Natural   |
| Cuartos técnicos  | 5             | *Tipo de Ventilación (Natural – Mecánica)  |
| Batería de Baños Hombres (3 aparatos sanitarios) + Lavamanos  | 10            | *Iluminación Natural<br>*Ventilación Natural   |
| Batería de Baños Mujeres (3 aparatos sanitarios) + Lavamanos  | 10            | *Iluminación Natural<br>*Ventilación Natural   |
| Batería de Baños para discapacitados  | 4.5           | *Iluminación Natural<br>*Ventilación Natural<br>*NTC 6047 Accesibilidad al medio físico, espacios al servicio al ciudadano en la administración pública.   |
| <b>TOTAL, AREA CONSTRUIDA</b>   | <b>189.5</b>  |  |
| <b>CIRCULACIONES MUROS Y DUCTOS 30% DEL AREA CONSTRUIDA</b>   | <b>83.85</b>  |  |
| <b>TOTAL AREA MINIMA REQUERIDA</b>  | <b>273.35</b> |  |
| <b>TOTAL, AREA DE LOTE APROXIMADA REQUERIDA (INCLUYE ZONAS VERDES, PLAZOLETAS, ANDENES (ENTRE OTRAS).</b> | <b>353.35</b> |  |

**Nota 1:** El presente programa arquitectónico es una propuesta de área global. El programa final será definido por parte del ICBF de acuerdo con la propuesta arquitectónica realizada por el contratista de acuerdo con la normatividad vigente.

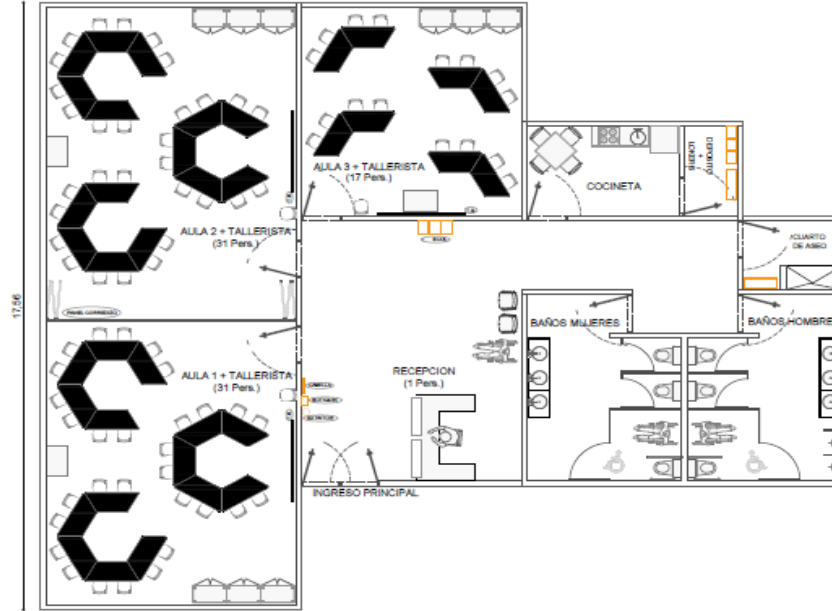

Fig. 1. Propuesta Arquitectónica Sacúdete

**Nota 2:** El CONTRATISTA deberá considerar e incluir dentro de los costos de las diferentes áreas y según corresponda, todos aquellos costos indicados en el Anexo Técnico y programa arquitectónico adjunto al presente documento, con el objeto de garantizar la operatividad y funcionalidad de la infraestructura.

**Nota 3:** Si como resultado del esquema arquitectónico aprobado por ICBF y FINDETER se generan cambios dentro de las áreas relacionadas como ítems de referencia, estas no tendrán incidencia en el plazo y presupuesto contractual definido para la etapa I. La modificación de las áreas deberá realizarse mediante otrosí, previo al inicio de la etapa II.

**Nota 4:** El valor total de la oferta por m<sup>2</sup> global fijo incluye la construcción de los proyectos con:

- Instalación de tanques de agua con capacidad de reserva para agua potable y contra incendios.
- Acometida eléctrica hasta tablero general de la institución y cambio de contador de ser necesario.
- Instalación de sistema de apantallamiento, equipos y tableros eléctricos necesarios.
- Cuartos técnicos y equipos requeridos para la funcionalidad de la infraestructura.
- Acometidas hidráulicas y sanitarias, equipos hidroneumáticos para sistema de suministro de agua potable y los de red de incendio si así se requiere.
- Adecuación y seguridad de los espacios necesarios para instalación y ubicación de los equipos especiales y tableros eléctricos.
- Señalización e iluminación de emergencia.
- Todo aquello que permita a los proyectos estar en condición de funcionalidad en cada uno de sus espacios para su recibo.

De manera transversal a la ejecución de los estudios, diseños y construcción de los proyectos, el CONTRATISTA debe desarrollar e implementar un Plan de Gestión Social y Reputacional, de acuerdo con los lineamientos del Anexo Técnico, programa arquitectónico y social.

### 1.1.3. DESCRIPCIÓN DE LAS ETAPAS



### 1.1.3.1. ETAPA I. ESTUDIOS, DISEÑOS, OBTENCIÓN DE LICENCIAS Y PERMISOS

Consiste en “La ejecución de todos los estudios técnicos y diseños para la construcción de un Centro Sacúdete (Tipo II) ubicado en Chiriguaná, Departamento del Cesar” en el centro zonal localizado en la calle 8 No. 8-95, y “La ejecución de todos los estudios técnicos y diseños para la construcción de un Centro Sacúdete (Tipo II) ubicado en Tunja, Departamento de Boyacá” en la sede regional sede regional la Carrera 6 No 73-98, incluyendo el trámite para la obtención de las licencias y permisos que apliquen para la ejecución de las obras.

Los diseños y estudios técnicos se deben ejecutar de acuerdo con el anexo técnico que hace parte integral del presente proceso y lo aplicable para los Centros Sacúdete conforme a la NTC 4595-4596 planeamiento y diseño de ambientes para la educación inicial en el marco de la atención integral y en cumplimiento de las normas técnicas vigentes aplicables que regulen cada especialidad (RETIE, RETILAP, RAS vigente, NSR-2010, según aplique a diseños, etc.).

Durante esta etapa, el CONTRATISTA deberá tener en cuenta, entre otras cosas, las características topográficas y condiciones particulares del terreno optando por soluciones mediante las cuales se lleve a cabo un óptimo manejo del diseño técnico y arquitectónico dejando en este último en la medida de lo posible, elementos de identidad cultural propias de la región.

#### 1.1.3.1.1. PRODUCTOS A DESARROLLAR

Los productos a desarrollar en la etapa I, serán los relacionados a continuación y descritos en el Anexo Técnico en las recomendaciones mínimas de construcción, con el propósito de obtener como mínimo los siguientes entregables para cada proyecto:

##### 1. Informe recopilación información.

Una vez suscrita el acta de inicio u emisión de orden de inicio del contrato, EL CONTRATISTA deberá entregar un Informe de recopilación de información, soportado en el insumo documental entregado por FINDETER y acorde con las visitas de campo realizadas a los proyectos, adicionalmente será responsable de elaborar:

##### a. Estudio de la Situación Normativa, Urbanística y Legal

- Información Cartográfica Catastral
- Consulta y compilación información de Catastro y Secretaría del Municipio correspondiente.
- Situación legal del predio
- Información general del inmueble
- Localización urbanística
- Titularización del predio
- Situación jurídica del inmueble y títulos de valorización
- Áreas y linderos
- Naturaleza jurídica del inmueble
- Gravámenes y limitaciones
- Impuestos y contribuciones
- Servicios públicos domiciliarios
- Observaciones y recomendaciones
- Antecedentes: estado de legalización de edificaciones.
- Estudio Normativa, Afectaciones
- Compilación y análisis de información de las entidades pertinentes
- Cesión: Volumen de ocupación en relación al POT vigente
- Esquema de implantación – Aislamientos y cesiones

- b. Consulta de norma aplicable al predio, ante la Curaduría Urbana o Planeación Municipal, según aplique.
- c. Consultas a las demás entidades competentes, para garantizar el cumplimiento de las normas vigentes aplicables (Arquitectónicas, estructurales, de seguridad contra incendios, servicios públicos, obras de mitigación, entre otras)
- d. Verificar y tener en cuenta las afectaciones emitidas por las entidades que influyan directamente en el predio, para lo cual, este deberá dentro de sus obligaciones realizar las consultas necesarias a las entidades competentes.



- e. Verificar la viabilidad jurídica, normativa, cartográfica y linderos del predio para que la implantación se realice dentro del área legalizada jurídica y cartográficamente.
- f. Tener en cuenta los estándares aplicables de acuerdo con la normatividad vigente para terrenos planos o en ladera.
- g. Acta de entendimiento, resultado del taller participativo, con participación de la entidad territorial certificada y conforme a requerimiento de la entidad CONTRATANTE, para que las partes tengan claridad del alcance de los proyectos.
- h. En cualquier evento deberá garantizar a FINDETER que la entrega de la información permita la legalización, construcción y en condiciones de funcionalidad los proyectos.

**Nota: si como consecuencia del estudio de la situación normativa, urbanística y legal, se evidencia que no es posible llevar cabo los proyectos en el predio destinado para la ejecución del mismo, se entenderá que dicha situación configura el acaecimiento de una condición resolutoria del contrato.**

## 2. Esquema Básico:

En la Etapa I, se plasmará a grandes rasgos la idea general de los Centros Sacúdete en planos esquemáticos, a escala. Su función es la de reflejar gráficamente las diversas zonas, por usos y la imagen global de la infraestructura, para su aprobación por parte de la INTERVENTORÍA, FINDETER y el ICBF. En esta fase se definirá con detalle la configuración espacial y formal de los proyectos teniendo en cuenta la propuesta bioclimática, así como los sistemas estructurales y constructivos.

El contratista deberá tener en cuenta para el desarrollo de esta etapa las condiciones reales del terreno, la infraestructura existente, manejo de aguas de escorrentías, vialidades, posibles accesos, restricciones al predio, usos de suelo permitidos por las autoridades, materiales, así como criterios constructivos y de imagen que se piensa dar a cada uno de los espacios, áreas, edificios (en caso de que aplique) o cualquier otro elemento que arquitectónicamente cuente y tenga valor en los proyectos, para esto será necesario basarse y apoyarse en el estudio que se debe hacer del Programa Arquitectónico y el análisis de áreas de cada espacio de dicho Programa. Adicionalmente se deben tener en cuenta las inquietudes y expectativas de la comunidad e interesados de los Proyectos.

El contratista deberá elaborar (para cada uno de los proyectos) tres (3) esquemas arquitectónicos diferenciales para revisión, análisis y aprobación del Comité de Seguimiento de los Proyectos, y posteriormente se aprobará el esquema con el cual se deberá desarrollar los anteproyectos de conjunto, arquitectónico y de instalaciones.

El contratista previamente deberá realizar:

- a. Visitas al terreno por proyectista.
- b. Revisión de normas vigentes (datos técnicos y reglamentos).
- c. Estudio de restricciones de uso.
- d. Estudio de afectaciones, altura, colindancias, etc.
- e. Estudio de infraestructura existente (cédula de investigación de servicios), Instalaciones eléctricas, hidráulica, drenaje, vialidades, teléfono.
- f. Verificación de Trámites necesarios (licencias, permisos, etc.)
- g. Solicitud de disponibilidad de servicios de acueducto y alcantarillado

## 3. Anteproyecto:

Con base en el resultado de los productos arrojados en el esquema básico, el contratista se compromete a entregar los siguientes productos en el anteproyecto:

- a. Desarrollo de anteproyecto de conjunto:
  - Criterios básicos de diseño.
  - Listado de protocolos de referencia.
  - Diagramas de funcionamiento.
  - Propuesta bioclimática.
  - Desarrollo del Programa Arquitectónico general
  - Plano de implantación de los Proyectos en el contexto, mostrando los equipamientos proyectados.
  - Plano de Zonificación.
  - Propuesta de la planta de conjunto.

- Plano general de plataformas.
- Propuesta de exteriores y jardinería.
- Curvas de nivel.
- Presupuesto de obra
- Estudio de vialidades y propuesta de accesos.
- Elaboración de trabajos de presentación (renders, videos, entre otros) de no elaborar videos se deberá adelantar maqueta en tamaño pliego 0.7 x 1.00 m)
- Memoria descriptiva de anteproyecto de conjunto.
- Revisión de cumplimiento de afectaciones y restricciones.

#### **b. Desarrollo del anteproyecto arquitectónico**

- Diagramas de funcionamiento.
- Desarrollo del Programa Arquitectónico por área.
- Verificación de las normas y criterios de diseño.
- Planos arquitectónicos de anteproyecto.
- Propuesta de acabados.
- Elaboración de trabajos de presentación (renders, videos, entre otros).
- Plano de acabados para espacios tipo
- Muestras de acabados.
- Propuesta de estructura.
- Propuesta de instalaciones.
- Equipamiento.
- Plano de ubicación de apagadores.
- Plano de ubicación de lámparas (En caso de utilizarse celdas solares para el funcionamiento de los mismos, indicar ubicación de estas y los correspondientes accesorios).
- Plano de ubicación de mobiliario.
- Plano de ubicación de equipos especiales.
- Plano de ubicación de voz y datos
- Memoria descriptiva del anteproyecto.
- Planos base
- Catálogo general de partidas de obra.
- Presupuesto preliminar de obra.

#### **c. Desarrollo del anteproyecto de instalaciones de conjunto**

Instalaciones Hidráulicas, Sanitarias, Gas e Incendio:

- Definir localización de bajantes de aguas lluvias y residuales
- Localización de conexión final de drenajes a colector público o redes existentes
- Localización de acometida de agua a red pública o existente (en caso de no ser posible conexión y existiendo la posibilidad de ejecución dados las características del lote y los recursos destinados, revisar ejecución de pozo de agua cruda con instalación de equipos para riego)
- Definir criterios de localización de registros de control
- Localización de medidor de gas o conexión a red existente, si es el caso.
- Definir rutas de conducción de tuberías de los diferentes sistemas
- Definir criterios de localización de cajas de inspección
- Criterio general de canalización
- Ubicación general de redes propuesta de intersecciones.
- Análisis de drenaje de aguas negras, conforme al perfil del terreno.
- Análisis de drenaje de aguas pluviales conforme al perfil del terreno.
- Definir ubicación de la acometida eléctrica.
- Definir ubicación de toma general de agua.
- Establecer punto de descarga al drenaje municipal.
- Diseño preliminar de iluminación

Los criterios para evaluar los esquemas arquitectónicos de manera objetiva serán los siguientes:

**Criterio Básico:** Integralidad de la propuesta: Se tendrá en cuenta, como criterio básico para la evaluación, la calidad integral de las propuestas.

Se evaluará la respuesta arquitectónica y urbanística a los programas arquitectónicos y a su entorno urbano: su imagen institucional y su capacidad de generar espacios representativos para la comunidad (identidad cultural). De igual forma su fácil mantenimiento.

**Criterios Específicos:** Además del criterio básico, las propuestas arquitectónicas serán analizadas teniendo en cuenta entre otros los siguientes aspectos de evaluación, sin que el orden citado signifique preferencia:

- Implantación y relaciones con el entorno. (Contribución a la construcción de ciudad – espacio público).
- Aporte Arquitectónico innovador y apoyo a los procesos pedagógicos y culturales.
- Cumplimiento del Programa Arquitectónico teniendo en cuenta los Estándares Básicos para Construcciones de Centros Sacúdete.
- Calidad estética, imagen arquitectónica.
- Viabilidad técnica y económica: Los proyectos se deben ajustar a los costos especificados para cada caso.
- Criterios de ecourbanismo y sostenibilidad ambiental.
- Criterios Bioclimáticos.

#### 4. Proyecto Definitivo:

Los ESTUDIOS Y DISEÑOS deberán dar cumplimiento a la normatividad vigente cumplir las determinaciones previas realizadas por la INTERVENTORÍA en cada una de las entregas parciales y en la definitiva. Para lo cual deberá realizar las siguientes actividades para cada proyecto:

- a. Elaborar la estructura de desarrollo y aplicación de la metodología de los proyectos.
- b. Coordinar con la Interventoría y FINDETER en las etapas de elaboración, desarrollo y entrega de los productos de la etapa I, la forma en la que deberán ser presentados los estudios técnicos, diseños integrales objeto del presente contrato.
- c. Fijar los lineamientos de interacción entre los profesionales de las diferentes áreas que intervendrán en los proyectos.
- d. Controlar la calidad, exactitud y tiempos para cada entregable.
- e. Conocer todos los aspectos de los proyectos y garantizar la precisión e interacción de todos los componentes de los proyectos.
- f. Coordinar con la Interventoría y FINDETER la estructuración, articulación y traslapo de los estudios y diseños técnicos en las etapas de elaboración, desarrollo y entrega.
- g. Revisión previa a la presentación a la Interventoría y FINDETER de la totalidad de los estudios técnicos, ajustes a diseños o diseños integrales elaborados por cada uno de los especialistas.
- h. Revisar y verificar los alcances y entregables de cada uno de los especialistas con el fin de hacer las presentaciones de forma completa a FINDETER y a la Interventoría en las reuniones de avance de la ejecución de los ajustes y complementación a estudios técnicos y diseños integrales.
- i. Coordinación 2D y 3D de los planos técnicos entre sí y de éstos con los arquitectónicos, para lograr una total correspondencia de todos los estudios.
- j. Coordinación en 3D de la totalidad de los estudios y diseños, para garantizar la correspondencia de las diferentes instalaciones técnicas con la arquitectura y la estructura y evitar la sobre posición de redes y tuberías en obra.
- k. Verificar todo tipo de normativa vigente que aplique a los proyectos e implementarlas.

Los proyectos definitivos deberán incluir entre otros los siguientes trabajos para cada proyecto:

- a. Planos de localización, plantas, cortes, elevaciones, cubiertas, etc., a escalas adecuadas.
- b. Planos detallados de carpintería, obras metálicas, decorados fijos, escaleras, baños, prefabricados, cortes de fachadas, enchapados, cielorasos, pisos, etc., sin incluir la elaboración de planos de taller, pero si su oportuna revisión, aprobación y coordinación. Se entiende por planos de taller aquellos que elabora el fabricante para la manufactura del objeto de su contrato.
- c. Esquemas de desagües, iluminación, instalaciones técnicas, como de aire acondicionado y otras similares, que requieren solución arquitectónica, sin incluir los cálculos y planos de ingeniería de estas.

- d. Especificaciones detalladas que complementen los planos arquitectónicos descritos e indiquen los materiales que deben usarse y su forma de aplicación.
- e. Los proyectos Arquitectónico deberá estar en Coordinación con los planos técnicos, para lograr una total correspondencia de todos los estudios.
- f. En los planos arquitectónicos se deben incluir las obras exteriores necesarias para la operación del edificio o del conjunto de edificios, a saber: peatonales, accesos, jardines (sólo su localización), parqueos, juegos (sólo su localización) y servicios comunales (cuando son exteriores se cobran por aparte).

Respecto al contenido del diseño arquitectónico, se relacionan los siguientes aspectos mínimos a tener en cuenta, los cuales, de requerirse alguna modificación, deberá ser aprobada previamente por la interventoría:

Los Estudios Técnicos, los Diseños y las Especificaciones Técnicas, deben ser aprobados por la INTERVENTORÍA y deberán tener visto bueno de FINDETER.

Es importante contar con Especificaciones Técnicas adecuadas y lo suficientemente detalladas que reflejen una efectiva planeación y que aseguren el buen desarrollo de la obra y su entrega satisfactoria. Para las Especificaciones Técnicas se deben estudiar los costos, así como la consecución de los insumos y el acceso de estos en los municipios, pensando en optimizar recursos y en entregar una infraestructura de calidad.

### 1.1.3.1.2. PRODUCTOS A ENTREGAR

El CONTRATISTA está obligado a ejecutar los **ESTUDIOS Y DISEÑOS** necesarios, así como la entrega de la totalidad de planos de diseños y estudios descritos en el presente documento y en los documentos de la convocatoria por cada proyecto, al igual que los correspondientes medios digitales, que requiera FINDETER para cada proyecto.

Los estudios y diseños deben ser ejecutados, según sea el caso, para el correcto funcionamiento de los Centros Sacúdete, teniendo en cuenta el Anexo Técnico y programa arquitectónico que hace parte integral del presente proceso, los mismos, serán aprobados cuando cumplan con las especificaciones técnicas requeridas por FINDETER, satisfagan las necesidades del ICBF y cuenten con aprobación definitiva de la interventoría.

Durante esta etapa, el CONTRATISTA, deberá tener en cuenta, entre otras cosas, las características particulares de los terrenos, las alternativas de construcción, optando por soluciones mediante las cuales se lleve a cabo un óptimo manejo de los diseños técnicos y arquitectónicos.

Las herramientas que se emplearán para el desarrollo de los proyectos se deberán ajustar a la utilización de medios informáticos, con la consecuente utilización del software necesario que aplique a cada especialidad, para posteriormente ser coordinadas de la siguiente manera: Planos Arquitectónicos y de ingeniería en 2D .DWG AutoCAD Planos Arquitectónicos y de ingeniería en 3D .DWG AutoCAD Coordinación 3D de los proyectos .DWG, RVT, etc. AutoCAD - Revit Render e Imágenes de los Proyectos .JPG Varios; para la programación de intervención se empleará herramientas en formato \*.MPP en Software tipo MSPProject o similar; para el presupuesto de obra se emplearán herramientas en formato \*.XLS en Software tipo Excel o similar; para las presentaciones se empleará herramientas en formato \*.PPT, \*.PDF, \*.DOC en Software tipo MS Office, Acrobat o similares. No obstante, lo anterior, en caso de que FINDETER y/o el ICBF requieran la presentación de uno de los productos en un formato diferente, es obligación del contratista atender tal solicitud, y de la interventoría la respectiva revisión y aprobación.

Los estudios técnicos y a los diseños y especificaciones técnicas, deben ser aprobados por la Interventoría y recibidos por FINDETER dada la aprobación de la interventoría, para cada proyecto.

Los estudios técnicos y los diseños serán aprobados cuando cumplan con las especificaciones técnicas requeridas por FINDETER, satisfagan las necesidades de la Entidad y cuenten con aprobación definitiva de la interventoría.

El Contratista deberá utilizar un software ágil y compatible con el actual software para el seguimiento y control de la ejecución de los proyectos, el cual deberá permitir el uso compartido con la interventoría y FINDETER.

Dentro de la Etapa 1 de los proyectos definitivos el CONTRATISTA, se compromete a entregar los productos relacionados a continuación y descritos en el Anexo Técnico, para cada proyecto.

| LISTA DE CHEQUEO PRODUCTOS DEFINITIVOS ETAPA 1 |   |
|--|---|
| 1  | Estudio de Normativa  |
| 2  | Estudio de suelos.  |
| 3  | Estudio topográfico (m <sup>2</sup> del predio).  |
| 4  | Diseño arquitectónico, urbano y paisajístico (bajo criterios de normatividad vigente, bioclimática, sostenibilidad).  |
| 5  | Memoria Descriptiva del alcance de los proyectos.   |
| 6  | Diseño estructural y de elementos no estructurales.   |
| 7  | Diseño de redes hidrosanitarias. (incluye ejecución de pozo para extracción de agua cruda para riego, cuando aplique)<br>Nota: En los casos en los cuales, no exista disponibilidad del servicio de alcantarillado pluvial o sanitario a menos de 200 m del predio del Centro Sacúdete. El CONTRATISTA deberá realizar los estudios y diseños de soluciones individuales o PTAR para las aguas servidas y lluvias de acuerdo con la normatividad vigente. |
|  | Diseño de red de gas (natural y/o propano)  |
|  | Diseño de red contraincendios. (incluye consulta de requisitos para obtener aval del cuerpo oficial de bomberos de la localidad, si se requiere)  |
| 8  | Diseño de redes eléctricas (contemplando acometida principal, integrando al diseño eléctrico elementos que ayuden a la sostenibilidad de los proyectos y el sistema de iluminación)   |
|  | Diseño de red de voz y datos (contemplando acometida principal)   |
| 9  | Propuesta de tecnología de sostenibilidad para el ahorro y el aprovechamiento de energía. (En caso que aplique)   |
| 10   | Propuesta de tecnología de sostenibilidad para ahorro de agua, aprovechamiento de aguas lluvias y manejo de aguas residuales. (En caso que aplique)   |
| 11   | Propuesta de tecnología de sostenibilidad para manejo integral de residuos sólidos (basura). (En caso que aplique)  |
| 12   | Presupuesto detallado de referencia (este presupuesto será utilizado únicamente como referencia, pero no constituye el presupuesto contractual de los proyectos)  |
|  | Análisis de Precios Unitarios - APU (documentación utilizada como referencia y soporte del presupuesto)   |
|  | Cronograma de Actividades de la Obra.   |
|  | Memorias Cantidades de obra (tomado como producto de referencia).   |
|  | Especificaciones Técnicas de Construcción (conforme a lo solicitado en este proceso)  |
|  | Programación de Obra.   |
| 13   | Plan de Manejo Ambiental  |
| 14   | Plan de Manejo de Tránsito  |
| 15   | Gestión con empresas de servicios públicos.   |
| 16   | Lineamientos de Gestión Social y Reputacional.  |
| 11   | Licencias de construcción, urbanismo y permisos   |
| 18   | Balance de áreas manteniendo equilibrio presupuestal  |

Respecto de la Gestión Social y Reputacional, durante la Etapa I el CONTRATISTA debe asegurar el conocimiento contextual del territorio y las comunidades, así como identificar y realizar el primer acercamiento con las poblaciones y demás actores institucionales con los cuales debe interactuar a lo largo de los proyectos, a partir de los siguientes productos correspondientes al Componente de Lectura Territorial, de acuerdo con los lineamientos anexos:

1. Identificación del área de influencia
2. Caracterización de la población
3. Actualización de controles de riesgo
4. Directorio de actores
5. Reuniones de socialización

Durante esta etapa de estudios y diseños, es necesario enfatizar con las comunidades y demás actores involucrados que el momento en que se encuentra el proyecto es preliminar a la de ejecución del mismo, motivo por el cual el trabajo comunitario tendrá carácter eminentemente preparatorio y de generación de condiciones favorables para el inicio de las obras, respetando las cosmovisiones de los diferentes grupos sociales beneficiados y/o impactados

**Nota:** Es necesario tener conocimiento de las zonas de intervención, para incluir en la valoración las determinantes de ubicación geográfica de los proyectos, la logística a emplear, así como el trasiego de materiales y mano de obra de la región calificada y no calificada así como la necesidad y disponibilidad de servicios públicos como acueducto alcantarillado, energía y gas.

Evaluar el tipo de cimentación más recomendable o realizar recomendaciones del proceso constructivo y modelos estructurales más adecuados para las construcciones, los cuales deben ser consecuentes con las ubicaciones, con el equipo y maquinaria adecuada y disponible para las regiones, así como el cargue y descargue de materiales y personal en las zonas. El resultado de las visitas y su análisis debe ser presentado en informe respectivo con las evidencias y soportes necesarios.

Los productos indicados deben entregarse en las condiciones que se indican a continuación para cada proyecto:

### 1. Estudio de Normativa.

El contratista deberá realizar como mínimo un análisis de la reglamentación del uso del predio de cada proyecto conforme a las normas territoriales que les sean aplicables, de lo cual deberá presentar un informe que incluya la viabilidad, con respecto de la intervención que se considera realizar a través de los estudios y diseños, los cuales deberán contener como mínimo:

- a) Estudio de la Situación Normativa, Urbanística y Legal de orden territorial y Nacional.
- b) Áreas, linderos, estudio de normativa, afectaciones, aislamientos, cesiones y servidumbres.
- c) Recopilación de información catastral.
- d) Servicios públicos domiciliarios.
- e) Observaciones y recomendaciones.
- f) Antecedentes: estado de legalización de edificaciones.
- g) Compilación y análisis de información de las entidades pertinentes.
- h) Cesión: Volumen de ocupación con relación al POT vigente.

El informe debe contener la recopilación y evaluación de la información disponible para las zonas donde se ubican los predios en estudio. Esto incluye informes sobre problemas de estabilidad de los terrenos, estudios regionales o locales de zonificación de amenazas, estudios regionales o locales de zonificación geotécnica y sísmica, información geológica, geomorfológica e hidrológica, fotografías aéreas, mapas temáticos, estados de legalización de los predios y en general toda la información que se considere necesaria para cumplir con el objeto del contrato, para lo anterior el contratista deberá:

- a. Consultar la norma aplicable a cada predio, ante la Curaduría Urbana u oficina de planeación municipal.
- b. Consultar a las demás entidades competentes, para garantizar el cumplimiento de las normas vigentes aplicables (arquitectónicas, urbanísticas, estructurales, de seguridad contra incendios, servicios públicos, obras de mitigación, entre otras).
- c. Consultar y analizar los estudios y diseños técnicos disponibles de tipo geotécnico, geológico, estructural, topográfico, eléctrico, entre otros, además de los antecedentes de procesos de contratación, procesos jurídicos, presupuestos, análisis de precios unitarios, procesos constructivos, actividades de obra y demás.
- d. Verificar y tener en cuenta las afectaciones emitidas por las entidades que influyan directamente en los predios, para lo cual, este deberá dentro de sus obligaciones realizar las consultas necesarias a las entidades competentes.
- e. Verificar las viabilidades jurídicas, normativas, cartográficas y linderos de los predios para que las implantaciones se realicen dentro de las áreas legalizadas jurídica y cartográficamente.
- f. Tener en cuenta los estándares aplicables de acuerdo con la normatividad vigente para terrenos planos o en ladera.
- g. Elaborar actas técnicas, que resulten de las mesas de trabajo, con participación de personal del Consultor y de requerirse acompañamiento por parte de funcionarios del ICBF conforme a los temas a tratar, lo anterior para que las partes tengan claridad del alcance de los proyectos.
- h. Con estas actividades el contratista debe garantizar a ICBF que la entrega de la información permita la legalización, construcción, reforzamiento y en condiciones de funcionalidad del inmueble propuesto por el contratista.



En el presente numeral y como introducción al producto de los estudios y diseños, deberá entregarse un informe ejecutivo para cada proyecto, que incluya los siguientes componentes: Justificación general, Objetivos generales y específicos, generalidades de los proyectos, Localización, descripción general, características físicas, justificación técnica, planos, aspectos ambientales, informe de trámites necesarios para llevar a cabo el proceso de construcción y reforzamiento del producto derivado de los estudios y diseños, viabilidad técnica y jurídica con respecto de la materialización, conforme al estudio realizado sobre los documentos legales y la normatividad vigente del predio en estudio, conclusiones y recomendaciones.

## 2. Estudio de suelos.

El objetivo principal del estudio de suelos es determinar las características de los terrenos, a través de ensayos de laboratorio, informes de laboratorio, recomendaciones de cimentación y obras de contención, perfil del subsuelo y modelo de perfil estratigráfico adoptado para los análisis, posición del nivel freático, tipo de perfil, análisis de las alternativas posibles de cimentación y recomendaciones generales de construcción para luego definir el tipo de cimentación apropiada para cada proyecto y emitir recomendaciones que garanticen la estabilidad de los proyectos.

Dar a conocer las características físicas y mecánicas del suelo, es decir la composición de los elementos en las capas de profundidad, así como el tipo de cimentación más acorde con la obra a construir y los asentamientos de la estructura en relación con el peso que va a soportar.

Los estudios se desarrollarán tomando en cuenta la normatividad estipulada en las Normas Colombianas de Diseño y Construcción Sismo Resistentes NSR-10 (Ley 400 de 1997 y Decreto 926 del 19 de marzo de 2010 respectivamente), y toda aquella que para tal efecto regule su ejecución. Incluye perforaciones, análisis y recomendaciones para la cimentación de las construcciones, cerramientos, bahía de acceso, vías internas, parqueaderos, andenes, plazoletas, entre otros.

Lo anterior se desarrollará de conformidad con lo indicado en el anexo técnico (Recomendaciones Mínimas de Construcción), el cual forma parte del presente documento y se deberán tener en cuenta las siguientes actividades:

- a. El Contratista deberá realizar el estudio de suelos para el proyecto, para investigar y definir las propiedades geomecánicas y de deformabilidad del suelo de fundación, que evalúe el estado de interacción suelo-estructura y entregue las recomendaciones para su cimentación en el diseño estructural; igualmente, se deberán investigar las condiciones de consolidación de las estructuras vecinas y su interacción con la futura construcción de las obras. El Contratista deberá considerar, pero sin limitarse a ello, la realización de sondeos, pruebas de campo y laboratorio, análisis geotécnico y recomendaciones, incluyendo como mínimo las pruebas que exige la NSR – 10.
- b. Perforación con equipo mecánico percusión y lavado en la profundidad y cantidad que exige la NSR – 10.
- c. Antes de iniciar las actividades de exploración y perforación, el Contratista presentará para aprobación del Interventor el programa de exploración de campo y ensayos de laboratorio, de acuerdo con lo exigido en la NSR 10, el cual debe contener como mínimo las pruebas y ensayos antes indicadas y los demás que se consideren necesarios para lograr el objeto del estudio. Igualmente, los métodos, procedimientos y metodología de diseño, deberán ser aprobados por la Interventoría. Sin esta aprobación, no se podrá dar inicio a la elaboración de los diseños, siendo responsabilidad del Contratista cualquier atraso por este motivo.
- d. El Contratista deberá presentar las alternativas de cimentación de los proyectos para aprobación por parte de la Interventoría.

El estudio de suelos debe comprender:

- a. Análisis de resultados de los trabajos de campo y laboratorio.
- b. Recomendaciones y conclusiones basadas en las investigaciones realizadas, que permitan el diseño estructural de los diferentes elementos constitutivos de los proyectos, de tal forma que se garantice un comportamiento geotécnico adecuado en el tiempo, garantizando las mejores soluciones técnicas y económicas, protegiendo los predios y construcciones vecinas al proyecto, así como las estructuras y propiedades dentro de la zona a intervenir.
- c. Las perforaciones mecánicas, en número y profundidad mínima exigida por la NSR – 10 que permitan conocer el límite de la interacción subsuelo-estructura.
- d. Durante las perforaciones se deben identificar los materiales del perfil del subsuelo a través de un registro continuo de las características de las muestras encontradas, extraerse muestras alteradas o inalteradas de cada



uno de los estratos detectados para los ensayos de laboratorio y ejecutarse ensayos directos, tales como penetración estándar (SPT) o veleta según el caso y resistencia a la penetración inalterada (RPI) y remodelada (RPR), para verificar la resistencia de los materiales in situ. Se debe estudiar en detalle la presencia y evolución del nivel freático y si se detectan suelos expansivos, especialmente, se evaluará el potencial de expansión libre y confinada.

- e. Las muestras seleccionadas deberán ser evaluadas mediante ensayos de comportamiento geomecánico de clasificación y resistencia, acordes con el objeto del estudio.
- f. El diseño geotécnico debe comprender todos los análisis de suelos y diseños necesarios que permitan garantizar la estabilidad de los proyectos. Para tal efecto se deben determinar los factores de resistencia y estabilidad de los suelos.
- g. Con los resultados del estudio de suelos se suministrará la información necesaria para el desarrollo de los diseños estructurales e hidráulicos.
- h. El informe debe contener las recomendaciones que debe seguir el ingeniero estructural para sus diseños, la definición de los efectos sísmicos locales, los procedimientos constructivos y los aspectos especiales a ser tenidos en cuenta por la Interventoría durante la ejecución de las obras, igualmente, deberá contener recomendaciones para el ingeniero hidráulico en lo relativo al manejo de aguas de infiltración y escorrentía y alternativas de estabilización o manejo en caso de suelos expansivos o especiales.

El **INFORME FINAL** deberá contener como mínimo la siguiente información para cada proyecto:

- Antecedentes
- Descripción general de los trabajos, pruebas de campo y laboratorio desarrollados.
- Esquemas, indicando claramente la localización de cada una de las perforaciones y apiques, descripción de las muestras extraídas, registro fotográfico y pruebas sobre cada una de ellas.
- Memorias de cálculo, diagnóstico de la situación actual, desde el punto de vista geotécnico.
- Análisis geotécnico (potencial expansivo, asentamiento esperado, etc.).
- Diseños requeridos y recomendaciones.
- Recomendaciones en torno al tipo de cimentación, niveles de cimentación y capacidad portante de suelos, nivel freático, coeficientes de presiones de tierras, K de subrasante para cimentaciones, procesos constructivos, entre otros.
- En caso de no necesitarse estudios de remoción en masa se requiere la respectiva certificación por parte de la entidad encargada de la Gestión de Riesgo.

## 2.1. Ensayos de Laboratorio

Las muestras obtenidas en la exploración de campo, manteniendo su representatividad y conservación deberán corresponder con los diferentes materiales afectados en el proyecto. En cuanto al proceso de selección de muestras de suelo, el tipo y número de ensayos de laboratorio, el análisis de las propiedades y alcance de la caracterización de suelos y rocas, el alcance está definido en el numeral H.3.3 del Reglamento NSR-10.

Los resultados de los ensayos de laboratorio deberán ser anexados al documento del estudio geotécnico en original en los debidos formatos que como mínimo contengan para cada proyecto:

- Dirección de contacto del laboratorio.
- Teléfono del laboratorio.
- Número de seguimiento del ensayo asignado por el laboratorio.
- Formatos con sellos y firmas originales.

Deberán anexarse los certificados de calibración de los equipos utilizados para la ejecución de los ensayos. Los ensayos no podrán ser ejecutados directamente por quienes realizan el estudio (a excepción de ensayos SPT, penetrómetro de bolsillo y veleta), por lo que se exigen que sean realizados por un tercero debidamente certificado quien garantizará la calidad de los ensayos.

## 2.2. Análisis y recomendaciones

Consistirá en la interpretación técnica que conducirá a la caracterización del subsuelo y la evaluación de posibles mecanismos de falla y de deformación para suministrar los parámetros y las recomendaciones necesarias para el diseño y la construcción de los sistemas de cimentación y contención, y de otras obras en el terreno influenciadas por factores geotécnicos, tal como se establece en el numeral H.2.1.1.2 del Reglamento NSR-10.

Se deberán realizar los análisis de capacidad portante de los terrenos, para las diferentes alternativas de cimentación, incluyendo análisis detallados de asentamientos esperados (análisis de la estabilidad de taludes y diseños detallados de las obras geotécnicas complementarias que se requieran). Se deberá calcular y sustentar mediante modelos numéricos detallados, el valor de asentamientos y posibles asentamientos diferenciales esperado para cada tipo de cimentación.

### **Caracterización Geomecánica Detallada**

Se deberá determinar las propiedades mecánicas e hidráulicas de los subsuelos tales como: resistencia al cortante, propiedades esfuerzo-deformación, compresibilidad, expansión, permeabilidad y otras que resulten pertinentes de acuerdo con la naturaleza geológica del área, se determinarán en cada caso mediante procedimientos aceptados de campo o laboratorio, debiendo el informe respectivo justificar su número y representatividad de manera precisa y coherente con el modelo geológico y geotécnico del sitio. Deberán cumplirse los requerimientos del numeral H.3.3.4 del Reglamento NSR-10.

### **3. Estudio topográfico (m2 del predio)**

El objetivo principal del estudio topográfico es realizar los levantamientos de campo con la medición de parámetros de planimetría y altimetría, requeridos por los distintos componentes y objetivos de los proyectos que servirán de base en la preparación de los documentos técnicos objeto del contrato en su Etapa 1.

Se debe garantizar que el Levantamiento esté ligado al sistema de coordenadas local (coordenadas cartográficas cartesianas), y la información altimétrica con la precisión requerida, referida al sistema de Catastro Municipal y que permitan adelantar los trámites de permisos y licencia necesarios.

Se deberá elaborar el levantamiento topográfico detallado de cada lote indicado por FINDETER, de tal manera que se prevean todas las incidencias o afectaciones y todas las actividades preliminares necesarias para el diseño y futura construcción, efectuando los amarres al sistema de coordenadas del IGAC. Las placas del IGAC (debidamente certificadas), deben ser localizadas por el Contratista indicadas en un plano de ubicación general de la ciudad y donde sea posible, indicarlas en las plantas generales de los proyectos. En caso de que en el municipio no se cuente con placa certificada, se debe hacer el levantamiento a las coordenadas determinadas y aprobadas por la interventoría de los proyectos.

Los levantamientos topográficos deberán incluir toda la información de detalle, de acuerdo con los requerimientos de la Interventoría.

De igual forma, se debe dar cumplimiento a lo establecido en el documento anexo a los presentes Términos de Referencia Recomendaciones Mínimas de Construcción.

Se deben obtener los planos a escala 1:250 con curvas de nivel cada 50 centímetros y perfiles cada diez (10) metros. La densidad mínima de puntos tomados en campo con estación total no podrá ser inferior a 1.000 puntos por hectárea, es decir un (1) punto por cada diez 10 metros cuadrados.

La información topográfica incluirá: localización de edificaciones, vías, redes de servicios públicos, cajas de alcantarillado, tanques, corrientes de agua, accidentes topográficos y en general, todo detalle que sea de interés para el estudio. Los trabajos de topografía deberán realizar el correspondiente proceso de georreferenciación, utilizando el sistema MAGNA-SIRGAS de referenciación oficial de Colombia.

Adicionalmente se deberán realizar en el terreno mínimo 3 mojones, en sitios que brinden suficiente estabilidad y permanencia y que queden claramente identificados.

Los levantamientos topográficos incluirán la localización de los sitios de exploración geotécnica, y en general los sitios donde se realicen inspecciones técnicas de interés para el estudio.

Se debe emplear en los levantamientos una estación total de topografía con certificado de calibración reciente, expedido por una institución acreditada por la ONAC con un máximo de dos meses de anterioridad de la fecha de inicio de realización de los trabajos topográficos.

Los equipos de posicionamiento satelital que se empleen deben contar con un certificado de calibración expedido por una institución acreditada por la ONAC con un máximo de seis meses de anterioridad a la fecha de iniciación de los trabajos topográficos, y se debe anexar los archivos Rinex del GPS.

Los datos tomados con la estación total deberán ser adjuntados en digital previo a cualquier procesamiento de los mismos.

Para las nivelaciones se debe emplear un nivel de precisión con certificado de calibración expedido con un máximo de dos meses de anterioridad de la fecha de realización de los trabajos.

Los certificados de calibración deben indicar que los equipos se encuentran en buen estado y cumplen con las especificaciones técnicas de uso.

Los equipos mencionados deben contar con los respectivos accesorios para el adecuado desarrollo de los trabajos.

El personal de las comisiones de topografía debe contar con la respectiva dotación de seguridad industrial, y con los medios de transporte y comunicación que requieran para la realización de las labores requeridas.

Se debe llevar el registro fotográfico de las actividades de campo para cada proyecto.

Para la realización del levantamiento topográfico se debe trazar una poligonal cerrada ligada a placas IGAC que permita obtener la precisión para su cierre de acuerdo con este tipo de trabajo, que en ningún caso será inferior a 1:35000, la cual cubrirá toda el área objeto de los proyectos. En el evento en el que la zona no se encuentre próxima a una placa de amarre, el consultor realizará el posicionamiento de al menos tres puntos con GPS de doble frecuencia, actividad que debe ser evaluada, revisada y aprobada por la interventoría.

Los vértices de la poligonal se deben materializar con puntillas de acero sobre zonas duras que garantice su permanencia y posterior localización para su replanteo. En caso de no existir zonas duras para la materialización de deltas, se debe amojonar en concreto el punto, con varilla en  $\frac{3}{4}$  partes la altura del mojón, y con incrustación de placa de bronce debidamente identificada.

#### **4. Diseño arquitectónico, urbano y paisajístico bajo criterios de normativa vigente**

Corresponde al diseño arquitectónico y proyecto urbanístico, de la totalidad de los diferentes proyectos que deberá cumplir con el plan de necesidades de espacios físicos, áreas mínimas y demás estipulaciones de acuerdo con la normatividad que requiera el proyecto antes, durante y después de su ejecución.

El diseño arquitectónico de los proyectos deberá respetar las áreas mínimas que se indican en el programa arquitectónico, la descripción espacial de los ambientes y tener como base las recomendaciones mínimas de construcción (especificaciones técnicas); además de la integración de elementos en el proyecto que identifiquen culturalmente la zona donde se está desarrollando el proyecto.

La elaboración de estudios y diseños de los proyectos, deberán obedecer a procedimientos de diseño estandarizados basados en estimación de parámetros y criterios técnicos acordes con la normatividad técnica vigente y lo relacionado en el documento de recomendaciones mínimas de construcción. No se aceptarán diseños no argumentados, ni aquellos que no puedan ser justificados técnicamente, ni avalados por la Interventoría.

Se deben definir los espacios arquitectónicos en concordancia y armonía con el entorno (incluye elaboración de los detalles constructivos necesarios para construir las obras, con todos los alcances que exige un proyecto arquitectónico según el Consejo Nacional Profesional de Arquitectura y Profesionales Afines y la Sociedad Colombiana de Arquitectos, incluyendo todo lo que exija la Curaduría Urbana/planeación municipal o la entidad competente para la obtención de la licencia de construcción/permiso de ocupación del espacio público), que se hayan visto afectados por el diseño estructural, incluyendo, planos de localización, cuadros de áreas, plantas, cortes, elevaciones, fachadas, detalles constructivos, perspectivas,

axonometrías, memoria descriptiva en las escalas acordadas con la interventoría y FINDETER, debidamente referenciadas y acotadas, se deberán realizar tantos detalles como sean necesarios para la comprensión y construcción de los planos y de las especificaciones de diseño de los proyectos, deben estar en coordinación con los proyectos técnicos; planos y detalles de las zonas constitutivas de los proyectos, amueblamientos y paisajismo, planos detallados del proyecto estructural, hidráulico, sanitario, red contra incendio y red de gas, instalaciones eléctricas, voz y datos, obras metálicas, decorados fijos, prefabricados, cortes de fachada, enchapados, cielo rasos, pisos, según su aplicación en el proyecto y otro que a juicio de FINDETER se requieran para el desarrollo de los proyectos, esquemas de instalaciones técnicas y especiales que requieran solución arquitectónica; especificaciones detalladas que complementen los planos arquitectónicos descritos y que indiquen los materiales que se deben usar y su forma de aplicación; coordinación 2D y 3D de los planos técnicos entre sí y de éstos con los arquitectónicos, para lograr una total correspondencia de todos los estudios. El contratista está obligado a entregar tres juegos impresos de la totalidad de los planos de diseños y estudios descritos al igual que los correspondientes medios ópticos (Discos compactos) que acuerde con FINDETER.

El contratista está obligado a realizar la verificación de la norma urbana y de construcción, todos los reglamentos vigentes correspondientes a la construcción, posibles afectaciones que tengan los predios. El desconocimiento de alguna de ellas no dará lugar a reclamaciones posteriores.

Los costos del diseño de las áreas sean verdes o duras, cubiertas verdes o cualquier otro espacio, incluyendo detalles constructivos y estudios técnicos que se llegasen a necesitar, (eléctricos, hidrosanitarios, etc.) deberá estar incluido en el valor por metro cuadrado de diseño que se oferte.

El contratista podrá plantear sistemas constructivos de método alternativo, que cumplan con la NSR 10 o que se encuentren debidamente homologado por la Comisión Asesora Permanente para el Régimen de Construcción Sismo resistente de acuerdo al capítulo II de la Ley 400 de 1997, que permita adaptarse a las condiciones urbanas y bioclimáticas del lugar donde se desarrollarán las obras y que contemple materiales de fácil transporte, rapidez en la ejecución y facilidad en mantenimiento.

### Proyecto Paisajístico

Estudios y diseños paisajísticos generales y detallados, para la totalidad de los proyectos, incluyendo: especificaciones, calidad, cantidad y especies propuestas para la arborización, cobertura vegetal propuesta según las especies, distancias y alturas mínimas de plantación, lineamientos establecidos por la corporación autónoma correspondiente y proyección de elementos paisajísticos que permitan mitigar los impactos generados en temas relacionados con ruido.

**Nota: el CONTRATISTA debe contemplar los programas arquitectónicos definidos y aprobados por el ICBF, incluyendo lo indicado en este documento.**

### 5. Memoria Descriptiva.

La memoria de diseño debe incluir en su contenido la siguiente información:

- a. Información general de los proyectos.
  - Concepto general de los proyectos.
  - Aspecto arquitectónico general de los proyectos.
  - Análisis Urbano.
  - Análisis Funcional.
  - Análisis Cultural.
  - Estructura.
- b. Localización de los proyectos mapa y descripción.
- c. Registro Fotográfico del lote.
- d. Normativa de aplicación
- e. Justificación de las soluciones adoptadas
- f. Aspecto arquitectónico general de los proyectos
- g. Análisis del Programa y función de los planos en planta.
- h. Análisis urbano.
- i. Análisis funcional
- j. Análisis cultural

- k. Justificación de las soluciones adoptadas
- l. Aislamiento o cerramiento
- m. Plan de manejo de accesibilidad para personas de movilidad restringida.
- n. Alcance de los proyectos

## **6. Diseños Estructurales y de elementos no estructurales (para cada proyecto)**

Para los proyectos arquitectónicos definitivos el contratista deberá tener en cuenta las recomendaciones y conclusiones del diseño estructural. El diseño estructural debe cumplir con las Normas Colombianas de Diseño y Construcción Sismo Resistente NSR 10 y sus decretos reglamentarios que se encuentren vigentes sobre los diseños estructurales en el país. Deberá realizar a sus costas todas las observaciones que emita la Secretaría de Planeación o la entidad competente.

Se deberá incluir el diseño estructural de las edificaciones nuevas junto con el diseño de las obras de urbanismo que ameriten el cálculo estructural, sistemas de contención, conducción, otras estructuras elevadas o enterradas, y los diseños de los muros perimetrales de cerramiento internos y externos, incluyendo las respectivas memorias de análisis y diseño estructural y planos de detalle para construcción, conforme el Reglamento NSR-10.

Los diseños estructurales deberán cumplir con el procedimiento del numeral A.1.3 del Reglamento NSR-10. Deberán ser realizados por un ingeniero civil con idoneidad y experiencia y tendrá que cumplir los requisitos de rigidez y resistencia ante las cargas mínimas de diseño, y deberá, además verificar la disposición de resistencia adecuada para limitar la deformabilidad ante cargas de servicio. El diseño deberá incluir el respectivo memorial de responsabilidad. La Tabla A.1.3-1 del Reglamento NSR-10 especifica las etapas que deben llevarse a cabo en el procedimiento de diseño estructural para edificaciones nuevas y existentes.

Cada diseño estructural incluirá el diseño de la cimentación de acuerdo con el numeral A.1.3.5 y el diseño sísmico de los elementos no estructurales. Así mismo, el diseño deberá recomendar el tipo de supervisión técnica obligatoria, de acuerdo con el Título I del Reglamento NSR-10, que deberá llevarse a cabo durante el proceso constructivo. El diseño estructural deberá incluir las memorias y planos de detalle de los sistemas de cubierta.

El documento final de memorias de cálculo y los planos estructurales deberán cumplir adicionalmente con los requerimientos de las autoridades competentes de planeación municipal.

Las memorias de cálculo de cada una de las edificaciones deberán describir detalladamente los procedimientos para la realización de los diseños. Las memorias son justificativas de los cálculos y estarán firmadas por el ingeniero responsable, con experiencia e idoneidad.

Todo lo anterior se desarrollará de conformidad con lo indicado en el anexo técnico (Recomendaciones Mínimas), el cual forma parte del presente documento.

## **7. Diseño Hidrosanitario, Red Contra Incendios y Red de Gas**

Los diseños para los proyectos comprenden las redes de acueducto y alcantarillado, redes hidrosanitarias, de drenaje superficial y subterráneo, equipos y demás sistemas hidráulicos necesarios para el óptimo suministro de agua potable, la evacuación y disposición final de aguas negras y aguas lluvias, si aplica para el proyecto (tuberías, bombas, accesorios, sifones, rejillas, etc.). Así mismo se deben diseñar todos los componentes de la Red Independiente Contra Incendios, y de la Red de Alimentación de Gas Natural, si la disponibilidad del servicio lo permite. Debe cumplir las determinaciones previas realizadas por la Interventoría de Diseños en cada una de las entregas parciales y en la definitiva.

Se debe ejecutar o ajustar los proyectos de acuerdo con las normas exigidas por la Empresa de Acueducto competente, NSR 10 y gas natural y en lo posible que todos los desagües (AN y ALL) funcionen por gravedad. Se deben entregar memorias de cálculo, especificaciones técnicas y los planos de plantas de los diseños hidráulicos, sanitarios, aguas lluvias, red contra incendios y red de gas cumpliendo todas las normas vigentes, además de los planos de detalles, cortes, diagramas verticales, planos isométricos y equipos hidroneumáticos si son necesarios. Se deberá revisar la posibilidad de la construcción de un pozo de agua cruda para riego (atendiendo la necesidad presente y los recursos disponibles para la ejecución de los proyectos).

Todos los puntos de conexión y desagües deben corresponder a los establecidos en los planos aprobados de la Empresa Prestadora del Servicio. (Deberá tener en cuenta entre los parámetros exigidos por la Empresa Prestadora del Servicio en relación con las Cartas de Compromisos Especiales, Pólizas y Costos de Interventoría asociados). En todos los casos será responsabilidad del Contratista adelantar las consultas previas con las Empresas prestadoras de servicios públicos para garantizar la aprobación de los proyectos, incluido el trámite de preliminares, si son necesarias. El Contratista deberá entregar los proyectos de conexión domiciliaria debidamente aprobados por las Empresas de Servicios Públicos correspondientes, entregando a FINDETER con copia a la Interventoría, las respectivas disponibilidades de servicio y memorias de cálculo incluyendo copias de la matrícula profesional y cédula de ciudadanía del profesional responsable.

Se debe contemplar ampliación de diámetro de la acometida, realizar el levantamiento de las redes existentes de aguas lluvias y aguas negras y evaluar si se mantienen, si se aumenta la acometida, en tal caso se debe modelar hidráulicamente la nueva descarga y si se requiere modificar las redes. Igualmente proponer sistemas de aprovechamiento de las aguas lluvias.

El diseño de la red contra incendios deberá cumplir con la NSR-10 y la normatividad municipal y nacional vigente para cada proyecto.

#### **a. Diseño del sistema de suministro y distribución de agua potable**

Cubre los diseños hidráulicos de los sistemas de alimentación, almacenamiento y distribución de agua potable de los proyectos hasta cada uno de los aparatos. Se definen los puntos de conexión de la red exterior, sistema de almacenamiento, dotación por gravedad o presurización. Se selecciona el material, se dimensionan los diámetros de las tuberías y localización de elementos de control.

Con el fin de generar condiciones de ahorro y uso eficiente del recurso hídrico, se establecen las siguientes recomendaciones para los diseños hidráulicos para los proyectos:

- Realizar la instalación de válvulas de cierre (registros) en cada área donde existan puntos hidráulicos, con el fin de facilitar la suspensión del servicio en puntos específicos debido a la posible presencia de fugas.
- Realizar la instalación en un 100% de sistemas ahorradores de agua de alta eficiencia en cada uno de los puntos hidráulicos (excepto en pocetas, lavaderos y lava traperos), de los cuales un 5% sea tecnología tipo sensor y el restante tipo push, dando cumplimiento al Decreto Nacional 3102 de 1997.
- Realizar la instalación de tanque(s) de almacenamiento de agua potable que garantice(n) el cubrimiento de la demanda del recurso cuando sea necesario, este(os) deberá(n) estar debidamente protegido(s) con tapa que permita el ingreso, dando cumplimiento a Resolución 2190 del 4 de octubre de 1991 artículo 2, numeral 3.

#### **b. Diseño del sistema de suministro de gas natural**

Tiene en cuenta el diseño del sistema de alimentación y distribución de gas natural hasta cada uno de los aparatos. Se definen los puntos de conexión a la red principal. El diseño dependerá de la disponibilidad del servicio en el sitio. Se deberá considerar la normativa técnica actual en cuanto a especificaciones de materiales, de equipos y apartados, especificaciones del sistema de distribución y ventilación. En el diseño del sistema de distribución de Gas, se deberá incluir los equipos de la cocina que vayan a funcionar con Gas y que se consideren como Dotación de Obra (Estufas, Hornos, Calentadores y similares).

#### **c. Diseño del sistema de recolección, transporte y disposición de aguas lluvias**

Se debe diseñar e implementar un sistema de recolección, almacenamiento y aprovechamiento de aguas lluvias con el fin de reutilizarlas en cisternas, riego de jardines, zonas verdes y limpieza de exteriores, y deberá contemplar todos los elementos que el consultor considere convenientes para su reutilización.

En las zonas de cubierta y zonas duras de los proyectos, se definen las áreas aferentes, caudales aportantes y el dimensionamiento de las estructuras requeridas para su recolección, transporte y disposición.

Incluye el dimensionamiento de los elementos especiales de captación tales como: canales, tragantes, cajas de inspección, y demás elementos que requiera el sistema para un adecuado funcionamiento.



#### **d. Diseño del sistema de recolección, transporte y disposición de aguas residuales**

Corresponde al diseño de la totalidad del sistema de recolección de aguas residuales, en donde se establecen los puntos sanitarios necesarios en todo el proyecto, selecciona el material y dimensionan los diámetros de las tuberías y se determinan los puntos de disposición final de los efluentes al sistema de alcantarillado.

#### **e. Diseño del Sistema Contra incendios**

Se diseña el sistema contra incendios, de conformidad con los requerimientos establecidos por la NSR-10, normas NFPA y normatividad Distrital Vigente, el cual debe determinar los sistemas de detección y extinción, almacenamiento de reserva para el sistema y demás elementos necesarios para su correcta operación y funcionamiento.

#### **f. Elaboración de planos de las instalaciones hidrosanitarias, gas y sistema contra incendios**

Sobre los planos arquitectónicos se elaboran los planos de las instalaciones para su fácil interpretación, estos deben ser entregados debidamente firmados y aprobados por la Interventoría.

#### **g. Entregables del Diseño Hidrosanitario, de Red Contra incendios y de Red de Gas**

Se debe elaborar los informes integrados con las memorias de cálculo, las especificaciones técnicas generales y particulares, las cantidades de obra de los proyectos, análisis de precios unitarios, presupuesto, memorial de responsabilidad para cada proyecto.

Lo anterior se desarrollará de conformidad con lo indicado en el anexo técnico (Recomendaciones Mínimas de Construcción), el cual forma parte del presente documento.

### **8. Diseño Eléctrico, telefónico, Voz y Datos**

El contratista deberá realizar los estudios, diseños eléctricos, diseño de cableado estructurado para voz y datos en cable UTP categoría 6 o 6A (si el costo no supera un 30%), sistema de TV y sonido, sistema de iluminación y de detalle, realizando el análisis de las cargas necesarias para el funcionamiento de todo el sistema, de manera que se satisfagan las exigencias de la norma RETIE y regulaciones establecidas del sistema por la empresa local prestadora del servicio y de la norma del RETILAP: REGLAMENTO TÉCNICO DE ILUMINACIÓN Y ALUMBRADO, y que se ajusten a las necesidades establecidas en los lineamientos del CENTRO SACÚDETE.

El contratista deberá obtener de la empresa de energía de la zona en la que se desarrollarán los proyectos y de la respectiva empresa de teléfonos, las condiciones de servicio (Factibilidad), previo al inicio del diseño eléctrico y posteriormente deberá entregar el diseño de los proyectos de conexión domiciliaria aprobado ante la empresa de servicios públicos: serie 3 o lo que se defina de acuerdo con la factibilidad del servicio. Adicionalmente, deberá tramitar ante la empresa prestadora del servicio la aprobación de los proyectos. Si se genera algún costo, este deberá ser asumido por el contratista.

Estos diseños se deben ejecutar o ajustar cumpliendo a satisfacción las normas establecidas por la EMPRESA DE ENERGÍA. Debe contener planos de diseño de instalaciones eléctricas, iluminación con sus respectivos circuitos, diagramas unifilares, diseño de apantallamiento atmosférico, tableros de circuitos, tablero general, subestación eléctrica (en caso de requerirse), sonido, voz y datos (esta última en caso de requerirse). Se deben entregar las memorias de cálculo, especificaciones técnicas y la preliminar de energía, expedida por EMPRESA DE ENERGÍA, debidamente aprobada. El diseñador eléctrico deberá entregar toda la información y hacer las correcciones necesarias durante el trámite de aprobación del servicio de energía. En todos los casos será responsabilidad del Contratista adelantar las consultas previas con las Empresas de Servicios Públicos para garantizar la aprobación de los proyectos por la empresa correspondiente.

Se deberán entregar los planos de los diversos sistemas eléctricos y afines: iluminación, fuerza, comunicaciones, CCTV, plantas de localización, acometidas, canalizaciones, para redes eléctricas y de comunicaciones, circuitos (alumbrado, fuerza, tomas, comunicación, sistemas de tierra y apantallamiento y sistema de emergencia) Detalles de locales y equipos, subestación, planta de emergencia, transferencia, tableros, cajas, canalizaciones, ductos, mallas de tierra, pararrayos, y en general de aquellas partes o elementos que no se visualicen en las plantas y cortes.



El proponente deberá diseñar la infraestructura física para la instalación de las redes de comunicaciones (voz y datos en fibra óptica) y de seguridad y vigilancia que utilizarán otros proveedores. Las especificaciones deben incluir la indicación de materiales, elementos y equipo necesarios para un adecuado funcionamiento de la red, se incluyen especificaciones para tuberías, alambres y cables, accesorios y aparatos, cajas de salida, toma corrientes y especiales, apagadores, interruptores automáticos, contactores de alumbrado, cajas de distribución de comunicaciones, tableros especiales, corta circuitos de alta tensión, pararrayos, sistemas a tierra, subestaciones, transformadores, planta de emergencia.

Lo anterior se desarrollará de conformidad con lo indicado en el anexo técnico (Recomendaciones Mínimas de Construcción), el cual forma parte del presente documento.

### **9. Propuesta de tecnología de sostenibilidad para ahorro y aprovechamiento de energía (En caso que aplique)**

El contratista deberá entregar una propuesta tecnológica de uso de equipos de ahorro de energía, que se integre de manera adecuada con los proyectos y el entorno, para lo cual deberá presentar:

- a. Esquema de diseño de la propuesta integrada al diseño final.
- b. Cuadro comparativo que indique el ahorro de energía que se generaría con la utilización de la tecnología en comparación con el sistema convencional.
- c. Cronograma que indique los tiempos que se requieren desde la aprobación de la actividad hasta su funcionalidad, teniendo en cuenta el desplazamiento al sitio de ejecución de los proyectos.
- d. Especificaciones y costos de mantenimiento de la tecnología propuesta.

El valor de ejecución de esta propuesta se encontrará inmerso en el valor ofertado por el proponente.

### **10. Propuesta de tecnología de sostenibilidad para ahorro y aprovechamiento de agua (En caso que aplique)**

El contratista deberá entregar una propuesta tecnológica de uso de equipos de ahorro de agua, que se integre de manera adecuada con los proyectos y el entorno, para lo cual deberá presentar:

- a. Esquema de diseño de la propuesta integrada al diseño final.
- b. Cuadro comparativo que indique el ahorro de agua que se generaría con la utilización de la tecnología en comparación con el sistema convencional.
- c. Cronograma que indique los tiempos que se requieren desde la aprobación de la actividad hasta su funcionalidad, teniendo en cuenta el desplazamiento al sitio de ejecución de los proyectos.
- d. Especificaciones y costos de mantenimiento de la tecnología propuesta.

El valor de ejecución de esta propuesta se encontrará inmerso en el valor ofertado por el proponente.

### **11. Propuesta de tecnología de sostenibilidad para manejo integral de residuos sólidos (En caso que aplique).**

El CONTRATISTA deberá entregar una “propuesta de tecnología de sostenibilidad para el manejo integral de residuos sólidos”, que se integre de manera adecuada con el proyecto y el entorno, para lo cual deberá presentar:

- Esquema de diseño de la propuesta integrada al diseño final.
- Cuadro comparativo que indique el manejo integral de residuos sólidos que se generaría con la utilización de la tecnología en comparación con el sistema convencional.
- Cronograma que indique los tiempos que se requieren desde la aprobación de la actividad hasta su funcionalidad, teniendo en cuenta el desplazamiento al sitio de ejecución del proyecto.
- Especificaciones y costos de mantenimiento de la tecnología propuesta

### **12. Presupuesto (producto de referencia), Programación, Cantidades de Obra (producto de referencia), Especificaciones de Construcción y Análisis de Precios Unitarios (producto de referencia).**

El Contratista deberá entregar las cantidades de obra definitivas y las especificaciones generales y particulares de construcción, así mismo deberá estructurar el presupuesto detallado de obra DE REFERENCIA PARA LA ENTIDAD CONTRATANTE, por cada proyecto, bajo las siguientes consideraciones:

El presupuesto y las cantidades de obra, para los proyectos, deberán contener en forma clara y detallada todas y cada una de las actividades necesarias para ejecutar la construcción, cimentación, estructura, obra negra - obra gris, acabados, instalaciones eléctricas, telefónicas, de sonido, de voz y datos instalaciones hidrosanitarias, red contraincendios, red de gas, etc. Se deben entregar los análisis de precios unitarios indicativos de todas las actividades del presupuesto, el listado de insumos básicos, al igual que todas las especificaciones de construcción, las cuales deben contener en forma clara la descripción de la actividad, los materiales necesarios y la unidad de medida. Estas especificaciones deben coincidir con las especificaciones generales de construcción incluidas en el Anexo Técnico y en caso de ser necesaria alguna especificación adicional, ésta se debe ajustar siguiendo la metodología de FINDETER, de tal manera que pueda ser incorporada a las Especificaciones Generales.

El presupuesto (de referencia) de cada proyecto entregado debe estar ordenado de acuerdo con las especificaciones de construcción y las cantidades de obra deberán estar acompañadas de sus memorias, la programación de obra definiendo los tiempos de duración y secuencia de tiempos asociados a cada una de las diferentes actividades del presupuesto; regulando las etapas de construcción, determinando los tiempos teóricos de obra; se debe entregar en un diagrama de Gantt y LPU o PERT, que muestre la ruta crítica, fecha de iniciaciones primeras y últimas, fechas de finalización primeras y últimas y holgura de cada actividad; expresada en días calendario, programa de inversión mensual en Microsoft Project, las memorias de rendimientos de obra, número de cuadrillas por actividad y programación de equipos a utilizar. Se debe entregar un flujo de caja semanal sobre obra ejecutada incluyendo el valor del A.I.U.

Esto requiere del conocimiento detallado de los diseños de los proyectos, pues implica contar con dos insumos fundamentales que son las especificaciones técnicas (generales y particulares) y las cantidades de obra. La definición de los valores unitarios de las actividades que conforman el presupuesto, se realizará mediante la metodología para calcular el costo de actividades de obra, conocida como "Análisis de Precios Unitarios" -APU- y el otro es un estudio de precios de mercado mediante la solicitud de cotizaciones, este último se utiliza exclusivamente para la estimación de costos de mobiliario, herramientas y equipos, las cotizaciones se deben solicitar a fabricantes especializados y reconocidos en el mercado.

**Nota: En ningún caso se considerará el presupuesto y los análisis de precios unitarios presentados por el contratista como contractuales, dado que la modalidad de contratación es precio global fijo; estos productos son de carácter indicativo.**

Las especificaciones deberán cumplir los requerimientos exigidos por FINDETER y una vez aprobadas no podrán modificarse sin justificación y nueva aprobación por parte de la interventoría y aceptación de FINDETER.

El Contratista deberá presentar una cartilla de especificaciones técnicas de construcción de cada proyecto que incluya las especificaciones técnicas para cada ítem del presupuesto.

Lo anterior se desarrollará de conformidad con lo indicado en el anexo técnico (Recomendaciones Mínimas), el cual forma parte del presente documento.

### **13. Plan de manejo ambiental**

De acuerdo con la localización de los proyectos y la afectación del medio ambiente, el CONTRATISTA deberá presentar el análisis del Plan de Manejo Ambiental, ajustado éste a lo indicado en las normas locales o nacionales, o a los requerimientos que así realice el ente territorial. El plan será de obligatorio cumplimiento previa aprobación por parte de la interventoría. En caso de requerirse, de acuerdo a las condiciones de afectación ambiental y a lo requerido por la normatividad correspondiente, el Plan de Manejo ambiental tendrá los siguientes componentes:

**Estudio de Sostenibilidad e Impacto Ambiental:** Se debe realizar una fase de análisis de información existente en el terreno en la que se recolecte la información necesaria para generar una línea de base de análisis de influencia de los proyectos sobre el entorno inmediato.

**Manejo Silvicultural:** Si en el diseño se considera sobreponer volúmenes que afecten arboles existentes en caso de tenerlos, es necesario llevar a cabo una posible fase de incorporación del concepto técnico forestal que cumpla con los requisitos para la obtención de permiso de tala según la normatividad que establezca la Corporación Autónoma Regional o entidad competente en la que se elabore un inventario forestal que incluya la Georeferenciación de los individuos

arbóreos, presentar un plan de manejo silvicultural en función del diseño y construcción de los proyectos, efectuar el pago de evaluación que autoliquide la SDA de acuerdo con la RESOLUCIÓN 5589 DE 2011 en su artículo 30 (vigente) y aportar la documentación del profesional que hace las fichas técnicas en el que se formulan los modos de reposición y tratamiento de árboles, el contratista está obligado a determinar si así se requiere el número y especificación de las especies que se afecten total o parcialmente por la implantación de los proyectos y establecer en coordinación con FINDETER la gestión requerida para obtener todos los permisos y autorizaciones por parte de la Entidad Competente Ambiental o la Corporación Autónoma Regional para la tala, poda, bloqueo y traslado o manejo de los individuos del arbolado urbano. Del mismo modo el contratista está obligado a realizar el diseño de sostenibilidad para cada proyecto con la mayor eficiencia bioclimática posible.

Adicionalmente el Estudio de Sostenibilidad Ambiental, se debe circunscribir dentro de los parámetros propios del diseño sostenible, haciendo énfasis en el concepto de edificio verde, en concordancia con una propuesta bioclimática y ambiental integral, siguiendo entre otras las siguientes pautas: 1) Relación armónica con el entorno. 2) Elección de procesos y materiales de construcción con criterio medioambiental. 3) Bajo impacto de las obras con el entorno. 4) Eficiencia energética. 5) Eficiencia hídrica y manejo del agua. 6) Manejo de residuos. 7) Mantenimiento y conservación. 8) Confort higrométrico. 9) Confort visual. 10) Confort olfativo. 11) Condiciones sanitarias. 12) Calidad del aire. 13) Inventario Ambiental. Estos estudios incluyen el análisis costo beneficio, que permita evaluar la condición de viabilidad técnica y económica de cada propuesta.

#### **14. Plan de Manejo de Tránsito**

Se deberá presentar el Plan de Manejo de Tránsito para cada proyecto con el fin de mitigar el impacto al tránsito vehicular, peatonal y de bicicletas por la ejecución de las obras de construcción, buscando la protección y seguridad de los usuarios de la vía, del personal de obra, residentes y comerciantes del sector, y en general respeto a los ciudadanos, el cual debe ser aprobado previamente por la INTERVENTORIA para posterior solicitud de aprobación al municipio o entidad requerida. Los trámites de aprobación requeridos estarán a cargo del CONTRATISTA.

#### **15. Gestión con Empresas de Servicios Públicos.**

El Contratista deberá entregar, dentro del plazo definido correspondiente, todos los estudios técnicos y los diseños debidamente aprobados por la INTERVENTORÍA y demás entidades competentes. Para este efecto deberá programar sus reuniones con representantes de esas empresas, de tal manera que se cumplan totalmente estos requisitos de aprobación dentro del plazo estipulado en el Contrato.

El Contratista deberá radicar ante las empresas de servicios públicos, los diseños que requieran aprobación de éstas. De acuerdo con el alcance de los estudios y diseños, el Contratista es responsable del seguimiento de los trámites o solicitudes que se radiquen en cada una de las empresas de servicios públicos, hasta obtener su aprobación.

La INTERVENTORÍA del contrato presentará por escrito sus observaciones, a la información y documentación que le entregue EL CONTRATISTA. De igual forma EL CONTRATISTA deberá realizar las correcciones y ajustes solicitados por la Interventoría o la entidad, o las empresas de servicios públicos dentro de los cinco (5) días calendario siguientes a la fecha de la solicitud. Estos términos deberán ser considerados por el Contratista en su programación, y no lo exoneran de cumplir con la entrega de los estudios y diseños, debidamente revisados y aprobados por la Interventoría o la entidad, dentro del plazo de ejecución del Contrato.

#### **16. Plan de Gestión Social.**

El Contratista deberá garantizar la implementación de un plan de Gestión Social durante toda la ejecución de los proyectos desde la etapa 1, la etapa 2 ejecución de los proyectos, y hasta la entrega de las obras a la comunidad y el municipio, conforme los lineamientos de gestión social y reputacional, con el fin de llevar a cabo un análisis social de la ejecución de la obra con el entorno y su impacto en el mismo. El plan de gestión social deberá ser aprobado por la interventoría.

Adicionalmente con el fin de involucrar a la comunidad beneficiada al desarrollo de los proyectos, se llevarán a cabo reuniones informativas antes, durante y al finalizar el Proyecto. Ver anexo social.

#### **17. Licencias y permisos requeridos para la ejecución de los proyectos:**

El Contratista deberá tramitar, obtener y adjuntar las licencias y permisos ante las entidades competentes para cada proyecto.

## **18. Balance de áreas**

En desarrollo de la ejecución de los diseños se debe realizar y presentar Balance General de Áreas para mantener el equilibrio presupuestal acorde con el valor contratado para cada proyecto.

### **1.1.3.1.3 PRESENTACIÓN DE INFORMES PARA CADA PROYECTO**

De acuerdo con los entregables planteados en los estudios técnicos y los diseños integrales que se deben adelantar para el proyecto, EL CONTRATISTA deberá hacer entrega a la INTERVENTORÍA de un informe mensual de avance de los trabajos, en donde se consignen las Memorias y Especificaciones Técnicas de los paquetes arquitectónicos, estructurales, hidráulicos, eléctricos, geotecnia y demás consignados en este estudio previo y en las normas que se relacionan a continuación.

Este informe deberá ser entregado dentro de los tres (3) días siguientes al cumplimiento del mes vencido, para la entrega de estos informes y demás paquetes técnicos, el contratista deberá seguir las normas técnicas colombianas establecidas para tal efecto. Se deben cumplir entre ellas:

- NTC 1456
- NTC 5613
- NTC 4490
- NTC 1594
- NTC 1580
- NTC 1687
- NTC 1914
- Demás normativa vigente y aplicable.

Como cumplimiento de la responsabilidad en cada uno de los productos desarrollados en la Etapa I por parte de los profesionales, estos deben emitir la respectiva carta de responsabilidad adjuntando copia de su tarjeta profesional y cedula de ciudadanía.

### **1.1.3.1.4. APROBACIÓN DE LOS PRODUCTOS PARA CADA PROYECTO**

Dentro del plazo establecido para la etapa I, y por lo menos con tres (3) semanas de anticipación a la terminación del plazo contractual de cada proyecto, el CONTRATISTA deberá entregar los productos derivados del alcance solicitado, para revisión y aprobación por parte de la INTERVENTORIA. Acorde a lo anterior, es importante la coordinación de entrega de estos productos entre contratista e interventoría, garantizando que se aprueben dentro del plazo establecido. De igual forma dentro del plazo contractual se adelantará el trámite y obtención de licencias y permisos. En caso de que se generen observaciones por parte de FINDETER y el ICBF a los productos finales del contrato, deberán ser atendidas por el CONTRATISTA, y aprobadas por la INTERVENTORÍA, sin que se genere ningún costo adicional.

**Nota:** Si como resultado del esquema arquitectónico aprobado por ICBF y FINDETER se generan cambios dentro de las áreas relacionadas como ítems de referencia, estas no tendrán incidencia en el plazo y presupuesto contractual definido para la etapa I. La modificación de las áreas deberá realizarse mediante otrosí, previo al inicio de la etapa II. En los casos que la modificación implique cambios en el plazo y en el presupuesto, se deberá suscribir por las partes la modificación correspondiente la cual deberá estar justificada jurídica, técnica y financieramente, de acuerdo con el procedimiento establecido para el efecto.

#### 1.1.3.1.5. VALIDACIÓN DE LOS DISEÑOS CON EL ICBF PARA CADA PROYECTO

Dentro del plazo establecido para la Etapa I y previo a la solicitud de expedición de licencias y permisos requeridos, el SUPERVISOR designado por FINDETER será el encargado de remitir al supervisor designado por el ICBF los estudios y diseños aprobados por la INTERVENTORÍA, para que éste de un visto bueno sobre la información, con el fin de iniciar el proceso de expedición de licencias y permisos requeridos para la ejecución de los proyectos.

Para ello, el ICBF tendrá un plazo máximo de ocho (8) días, para pronunciarse frente a los mismos, no podrá iniciarse el proceso de expedición de licencias y permisos requeridos sin el aval de este, si el ICBF no presenta observaciones en el tiempo estipulado, se entenderá que fueron aprobados los estudios y diseños y se continuará con la ejecución del contrato.

En caso de que el ICBF, realice observaciones al proyecto, el contratista dentro del plazo establecido para la Etapa I y previo a la solicitud de expedición de licencias y permisos, deberá hacer los ajustes correspondientes. Por lo tanto, este periodo deberá ser considerando dentro de la programación presentada por el contratista para la ejecución de la Etapa I.

#### 1.1.3.1.6. EXPEDICIÓN DE LICENCIAS Y PERMISOS REQUERIDOS PARA LA EJECUCIÓN DE CADA PROYECTO:

Una vez validados los diseños, el CONTRATISTA está obligado a radicar todos los estudios, planos, memorias, ensayos, etc., necesarios para tramitar y obtener la Licencia de Construcción, permiso de ocupación de espacio público y demás permisos requeridos, ante la Curaduría Urbana, Secretaría de Planeación, entidad urbanística competente y demás entidades correspondientes; del mismo modo, está obligado a asistir a cualquier tipo de reunión que se cite con este fin y a responder, a su costa, los requerimientos de la Curaduría Urbana, Secretaría de Planeación y/o demás entidades competentes, hasta obtener y entregar a FINDETER la correspondiente Licencia de Construcción, Permiso de ocupación de espacio público debidamente ejecutoriada, incluyendo la Licencia de Urbanismo, Permiso de ocupación de espacio público si a ello hubiere lugar y demás permisos requeridos previa verificación por parte de la INTERVENTORÍA, para lo cual deberá realizar, entre otros los siguientes trámites:

- Radicación por parte del CONTRATISTA ante Curaduría Urbana, la Secretaría de Planeación Municipal o entidad urbanística competente, de los diseños, estudios y demás soportes técnicos y jurídicos necesarios para el trámite y expedición de la Licencia de Construcción pertinente, para la ejecución de los proyectos.
- Radicación por parte del CONTRATISTA ante las empresas prestadoras de los servicios públicos en el municipio, de los diseños, estudios y demás soportes técnicos y jurídicos necesarios para el trámite y expedición de las viabilidades o factibilidades que permitan la conexión de los servicios públicos al proyecto, asegurando bajo su responsabilidad, la operatividad o funcionabilidad de los proyectos.
- Radicación por parte del CONTRATISTA ante las autoridades ambientales del orden local o nacional (en caso de requerirse), para el trámite y expedición de las licencias, permisos o autorizaciones necesarios para la ejecución de los proyectos.

Los costos de las copias para adelantar el trámite serán a cargo del CONTRATISTA y los costos de las expensas y derechos de radicación será un costo reembolsable que se pagará al CONTRATISTA en el caso en que este trámite se realice ante la Curaduría urbana o Secretaría de Planeación según corresponda, con cargo a los recursos del contrato interadministrativo No. 01012542021.

En cualquiera de los casos anteriores, EL CONTRATISTA será quien adelantará bajo su total responsabilidad y dentro del plazo establecido en su cronograma de trabajo, sin que supere el plazo para la Etapa I, los trámites para obtener la licencia de construcción o demás permisos ante las entidades competentes.

LA CONTRATANTE no reconocerá por ningún motivo mayores permanencias del plazo de ejecución de la Etapa I, ni valores adicionales a los establecidos en el Contrato, en caso de suceder, el CONTRATISTA asumirá los costos adicionales tanto de obra como de INTERVENTORÍA.

En caso en que, durante la ejecución del contrato se requiera el trámite de algún tipo de licencia o permiso adicional, será responsabilidad del CONTRATISTA adelantar las gestiones necesarias y obtención de los mismos ante las autoridades competentes que permitan el desarrollo normal del contrato y de las obras.

### 1.1.3.2 ETAPA II. EJECUCIÓN DE OBRA

Consiste en la construcción de un Centro Sacúdete (Tipo II) ubicado en Chiriguaná, Departamento del Cesar y de un Centro Sacúdete (Tipo II) ubicado en Tunja, Departamento de Boyacá, de acuerdo con los Estudios y diseños productos de la Etapa I, basados en los requerimientos de las áreas del programa arquitectónico elaborado por ICBF, así como en el Anexo Técnico. Estos deben estar debidamente aprobados por las entidades que intervengan con el desarrollo de los proyectos (empresas de servicios públicos, entidades del orden territorial, corporaciones ambientales, etc).

Las obras que se ejecutarán en la Etapa II deberán ser completamente funcionales e integrales, por lo cual el CONTRATISTA, desde la Etapa I, deberá contemplar la totalidad de las obras de ingeniería para su funcionalidad y entrega a completitud con el lleno de los requerimientos técnicos y especificaciones contratadas.

Para la presentación de la oferta se debe considerar el transporte aéreo, fluvial y terrestre (cuando se requiera) con los requerimientos que implique como centro de acopio, cargue y descargue, entre otros.

Se busca que los proyectos, sean un espacio diseñado de acuerdo con los estándares y las especificaciones dadas en el Anexo Técnico y programa arquitectónico que facilite su ejecución, mediante la implementación de un sistema constructivo que responda a las necesidades técnicas, cumpliendo la NSR 10, permitiendo adaptarse a las condiciones físicas y bioclimáticas de los sitios donde se desarrollará el proyecto; contemplando materiales de fácil transporte, rapidez en la ejecución y de posterior facilidad o mínimo mantenimiento. Los sistemas constructivos propuestos deberán utilizar materiales de excelente calidad, garantizando su durabilidad, buen funcionamiento durante su vida en servicio y fácil y/o mínimo mantenimiento.

Los equipamientos básicos de los Centros Sacúdete se deben ejecutar de acuerdo con los estudios, diseños y lineamientos definidos en la Etapa I.

El CONTRATISTA, deberá ejecutar las obras de iluminación de todos los espacios de los proyectos: que garanticen el correcto y adecuado funcionamiento del sistema de iluminación, conforme al Anexo Técnico y programa arquitectónico, dentro de las obras a desarrollar se incluye:

- Red de Media/baja tensión según diseños y normas aplicables.
- Iluminación de los proyectos según diseños y normas aplicables.
- Drenaje de los proyectos según diseños y normas aplicables.
- Suministro e instalación de un transformador nuevo con la capacidad suficiente de acuerdo con las necesidades definidas en los diseños eléctricos y normas aplicables.
- Instalaciones Eléctricas según NTC 2050, RETIE y RETILAP.

Para esta Etapa, el CONTRATISTA deberá realizar todas las actividades necesarias y suministrar, transportar e instalar todos los insumos, materiales y demás elementos requeridos para el correcto y adecuado funcionamiento de cada una de las obras y espacios contemplados en los proyectos.

Con lo anterior, se busca contar con un proyecto diseñado y construido de acuerdo con los estándares y las normativas establecidas para este tipo de infraestructura.

#### 1.1.3.2.1 RECIBO DEL PREDIO PARA LA EJECUCIÓN DE LA OBRA PARA CADA PROYECTO



El CONTRATISTA, conjuntamente con la INTERVENTORÍA, posterior a la suscripción del acta de inicio o emisión de la orden de inicio del contrato y dentro de los tres (3) días siguientes, procederá a recibir los predios en los que se van a ejecutar las obras. De este procedimiento se deberá dejar constancia mediante actas escritas, que contenga como mínimo lo siguiente:

- Ficha técnica del estado de las construcciones existentes, en caso de que aplique.
- Registro fotográfico.
- Dejar marcadores físicos, mediante los cuales se puedan determinar las construcciones existentes especialmente con respecto a: los niveles y condiciones de alineamiento y verticalidad de las mismas.

#### 1.1.3.2.2. DEMOLICIONES PARA CADA PROYECTO

En caso de que se requiera ejecutar demoliciones, para su ejecución se deberán realizar las siguientes actividades conjuntamente entre el CONTRATISTA, la INTERVENTORÍA y FINDETER:

- Definir el inventario de elementos a retirar, en el cual se especifique como mínimo: Descripción del elemento y de las razones para su demolición, así como del procedimiento que se adelantará, de tal manera que no se produzcan daños en las estructuras adyacentes. Cantidad del material de demolición, destino o disposición final (se debe definir con cada municipio la disposición de los escombros, a la escombrera municipal o al lugar que se determine para ello).
- Registro fotográfico del procedimiento desde su inicio hasta su finalización.
- Acta de Autorización de la INTERVENTORÍA y FINDETER para proceder con la demolición o el retiro, suscrita por las partes.
- Las demás especificaciones sobre la demolición están contempladas en el anexo técnico y programa arquitectónico.

El contratista deberá realizar las demoliciones a que haya lugar, toda vez que están valoradas en el presupuesto estimado.



### 1.1.3.2.3 EJECUCIÓN DE LA OBRA PARA CADA PROYECTO

El CONTRATISTA deberá:

- Ejecutar las obras según las especificaciones señaladas en el Anexo Técnico, programa arquitectónico, así como la NTC 4599 – 4699.
- Ejecutar las obras correspondientes de acuerdo con la programación y dentro del plazo de la etapa.
- Ejecutar las obras de acuerdo con las normas vigentes aplicables.
- Ejecutar las obras, tanque de almacenamiento de agua potable y tanque de almacenamiento de red contra incendio si se requiere; equipos requeridos para el suministro de agua y la descarga al emisario final o disposición final de aguas negras y grises; tanques y equipos de la red de incendio que aplique; cuartos técnicos y equipos requeridos para el correcto funcionamiento de la infraestructura, construcción de pozos sépticos o soluciones individuales para el tratamiento de aguas servidas y lluvia, en aquellos casos donde no exista sistema de alcantarillado a menos de 200 m.
- Implementar los frentes de trabajo necesarios para la ejecución de las obras dentro del plazo contractual con el personal mínimo indicado.
- Entregar la infraestructura apta para su uso, es decir, con la totalidad de conexiones a servicios públicos listas y funcionando.

### 1.1.3.2.4 NORMATIVIDAD APLICABLE

Se enumera a continuación parte de la normativa técnica aplicable que, debe ser tenida en cuenta para la ejecución y desarrollo de los proyectos por parte del CONTRATISTA y objeto de seguimiento por parte de la INTERVENTORÍA (las que apliquen de acuerdo con el objeto del contrato):

- Ley 388 de 1997, Ley de Desarrollo Territorial y demás normas que la modifiquen y/o reglamenten.
- Ley 1454 de 2011, Ley de Ordenamiento Territorial y demás normas que la modifiquen y/o reglamenten.
- Norma vigente con relación al “Plan de ordenamiento Territorial” del municipio, previo a la radicación de los proyectos para los tramites de obtención de la licencias o permisos.
- Ley 400 de 1997, Reglamento colombiano de Construcciones Sismo Resistentes y aquellas normas que la modifiquen o desarrollen.
- NSR-10 y sus decretos reglamentarios, complementarios y cualquier otra norma vigente que regule el diseño y construcción sismo resistente en Colombia.
- Ley 361 de 1997 “por la cual se establecen mecanismos de integración social de las personas en situación de discapacidad y se dictan otras disposiciones” y aquellas normas que la modifiquen o desarrollen, en lo que resulte aplicable al presente proyecto. NTC. 4144, NTC. 4201, NTC. 4142, NTC. 4139, NTC. 4140, NTC. 4141, NTC. 4143, NTC. 4145, NTC. 4349, NTC. 4904, NTC. 4960.
- Ley 1618 de 2013 y disposiciones vigentes para garantizar el pleno ejercicio de los derechos de las personas con discapacidad.
- Legislación de Seguridad Industrial Salud Ocupacional. Análisis y aplicación de las normas de Construcción y Adecuación en Salud Ocupacional, según Resolución 2400 de 1979 y demás normas que modifiquen y/o reglamentan.
- Normas INVIAS para rellenos granulares y especificaciones de pavimentos. (en casos que aplique)
- Tránsito (disposiciones vigentes para el impacto de tráfico, vehículos y maquinaria de obra).
- Normas de Salubridad (entre otras: ley 09 de 1979, NTC 920-1 de 1997, NTC 1500 de 1979, NTC 1674 de 1981, NTC 1700 de 1982).
- Normas Ambientales: Ley 373 de 1997 relativa al Uso eficiente y racional del agua, Decreto 1753 de 1994, Decreto 2041 de 2014 y GTC 24 de 1989 y demás normas que la modifiquen y/o reglamenten.
- Decreto 1575 de 2007 por el cual se establece el Sistema para la Protección y Control de la Calidad del Agua para Consumo Humano y demás normas que lo modifiquen.
- Aplicación de normas ambientales, gestión ambiental y manejo de residuos.
- Reglamentación de manejo ambiental y recursos hídricos. Legislación ambiental municipal y nacional.

- Emisiones atmosféricas, Decreto 948 del 5 de junio de 1995, proferida por el Ministerio de Ambiente, Vivienda y Desarrollo Territorial, relativo a las normas de prevención y control de la contaminación atmosférica y la protección de la calidad del aire y demás normas que lo modifiquen y/o reglamenten la materia.
- NFPA 101 Código de Seguridad Humana
- Resolución 2413 del 22 de mayo de 1979, proferida por el Ministerio del Trabajo y Seguridad Social, Reglamento de Higiene y seguridad en la construcción y demás normas que lo modifiquen.
- Resolución 1409 de julio 23 de 2012, reglamento de seguridad de trabajo en alturas y demás normas que lo modifiquen.
- Resolución 627 del 7 de abril de 2006, proferida por el Ministerio de Medio Ambiente, por la cual se establece la norma nacional de emisión de ruido y ruido ambiental y demás normas que lo modifiquen.
- Normas NFPA-NEC y Código Nacional de Incendios.
- Reglamento técnico del sector de agua potable y saneamiento básico - RAS.
- Código colombiano de fontanería NTC-1500.
- NORMAS AISC, AISI.
- Código para suministro y distribución de agua para extinción de incendios en edificaciones, NTC-1669.
- Normativas ASHRAE referentes a eficiencia energética (90.1) y confort térmico (62.1).
- Código Eléctrico Nacional, norma NTC 2050.
- Reglamento técnico vigente de instalaciones eléctricas Resolución No. 18 0398 de 7 de abril de 2004 expedida por el Ministerio de Minas y Energía (RETIE).
- Las normas vigentes de la empresa de energía encargada del suministro y control de la energía.
- Reglamento técnico de instalaciones eléctricas, RETIE y NTC 2050, Reglamento Técnico de Iluminación y Alumbrado Público RETILAP
- Normas de las empresas locales de servicios públicos o con las que se proveerá los servicios.
- Legislación de tránsito vehicular y peatonal
- Normatividad vigente a nivel nacional para la movilización de maquinaria y equipo pesado expedido por la entidad competente según el tipo de obra, por la entidad competente.
- Norma NTC 2505 y demás Normas Técnicas de las empresas prestadoras de los servicios.
- Estudio de micro zonificación sísmica del lugar donde se desarrollará el proyecto.
- Demás normas aplicables para los diferentes aspectos de los proyectos de acuerdo con las particularidades del diseño y construcción del mismo, determinadas por factores del entorno (localización de los proyectos) y su regulación específica.
- Decreto nacional 1285 de 2015 (junio 2015): Por el cual se modifica el Decreto 1077 de 2015.
- Resolución 0549 de 2015 (julio 2015): Por la cual se reglamenta el Capítulo 1 del Título 7 de la parte 2, del Libro 2 del Decreto 1077 de 2015, en cuanto a los parámetros y lineamientos de construcción sostenible y se adopta la Guía para el ahorro de agua y energía en edificaciones.
- Documento Anexo Técnico y programa arquitectónico suministrado por FINDETER.
- Cartilla de Andenes de Chiriguaná y Tunja. Cuando el municipio no cuenta con reglamentación al respecto
- Norma Técnica Colombiana NTC 5610 – “Accesibilidad de las personas al medio físico. Señalización táctil”.
- Norma Técnica Colombiana NTC 6047 – “Accesibilidad al medio físico, espacios de servicio al ciudadano en la administración pública”
- Norma Técnica Colombiana NTC 4109 – “Prefabricados de Concreto. Bordillos, Cunetas y Tope llantas de Concreto”.
- NTC 4595 – 4596 planeamiento y diseño de Instalaciones y ambientes escolares.
- NFPA 13 Norma para sistemas de sprinklers, cuando haya lugar.
- NFPA 14 Norma para sistemas de columnas de agua y gabinetes contra incendio.
- NFPA 20 Norma para bombas centrifugadas contra incendios.
- NFPA 72 Código para sistemas de alarma contra incendio.
- Circular conjunta 001 del 11 de abril de 2020.
- Las demás normas aplicables a la tipología de proyecto.

- Resolución 222 de 2021 “por la cual se prorroga la emergencia sanitaria por el nuevo coronavirus COVID-19, declarada mediante Resolución 385 de 2020 y prorrogada a su vez por la Resoluciones 844, 1462 y 2230 de 2020”

#### 1.1.3.2.5 GESTIÓN SOCIAL Y REPUTACIONAL.

Durante la Etapa II el CONTRATISTA debe garantizar la implementación del Plan de Gestión Social y Reputacional encaminado al fortalecimiento y/o construcción de tejido social, proceso de apropiación comunitaria de las obras y manejo de los impactos ocasionados con ocasión de los proyectos, desarrollados y aprobados durante la Etapa I.

Asimismo, el CONTRATISTA DE OBRA debe asegurar el conocimiento contextual del territorio y las comunidades, así como identificar y realizar el primer acercamiento con los actores institucionales y comunitarios con los cuales debe interactuar a lo largo de los proyectos, a partir de los siguientes productos correspondientes al Componente de Lectura Territorial:

1. Identificación del área de influencia
2. Caracterización de la población
3. Directorio de actores
4. Diagnóstico de interacciones socioambientales
5. Reunión de socialización. En esta reunión, el CONTRATISTA debe corroborar mediante listas de asistencia, la aceptación de los proyectos y no oposición de la comunidad en la fase de ejecución de las obras físicas.
6. Socialización final con los diferentes actores al finalizar el proyecto.

Una vez realizado este componente se debe realizar el Plan de Gestión Social, teniendo en cuenta la información recolectada y analizada, así como los lineamientos anexos al presente documento. Este plan debe contener cronogramas estimados y las metodologías de los productos, ya que será la hoja de ruta para implementar las gestiones pertinentes durante la ejecución de la obra.

Para lograr lo anterior, el CONTRATISTA debe desarrollar los siguientes componentes con sus respectivos productos de acuerdo con los Lineamientos de Gestión Social y Reputacional anexos al presente documento:

1. Componente Lectura Territorial.
2. Componente Comunicación, Divulgación, Acompañamiento Social.
3. Componente Capacidad de Mano de Obra en la Zona.
4. Componente Seguimiento y Evaluación.

**Nota:** Se debe tener en cuenta que algunos de estos ejercicios de campo, conforme a la evolución de la contingencia de la pandemia por COVID-19, deberán revisarse, complementarse, y ajustarse a partir de otras alternativas de obtención de información en relación con actividades que reflejen comportamientos tendenciales anteriores a la pandemia. Estas alternativas pueden tomar estudios vigentes de referencia, información de plataformas informáticas, redes sociales, redes celulares, y en general procesamientos BIG Data válidos, que permitan caracterizar con la mayor precisión las mencionadas tendencias de comportamiento de los actores poblacionales de la zona.

#### 1.2. LOCALIZACIÓN DE LOS PROYECTOS.

El contrato se realizará:

##### a. Municipio de Chiriguáná en el departamento del Cesar:

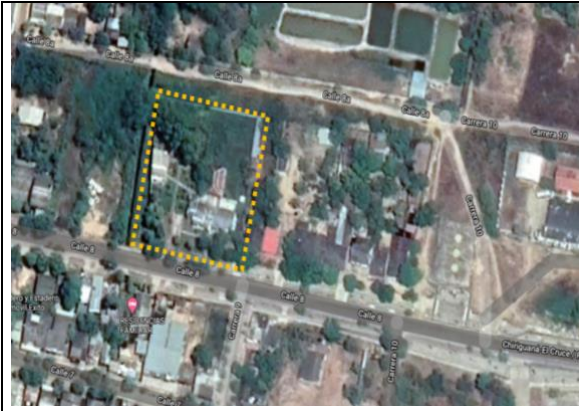

Fotografía 1. Localización proyecto



Fotografía 2. Vista actual del predio

**b. Municipio de Tunja en el departamento de Boyacá:**



Fotografía 1. Localización proyecto



Fotografía 2. Vista actual del predio

**1.2.1. CONOCIMIENTO DEL SITIO DE LOS PROYECTOS:**

Será responsabilidad del proponente conocer las condiciones del sitio de ejecución de los proyectos y actividades a ejecutar, para ello el proponente podrá hacer uso de los programas informáticos y las herramientas tecnológicas disponibles, teniendo como puntos de referencia la dirección centro zonal localizado en la calle 8 No. 8-95 Chiriguana, Departamento del Cesar y ubicado en la sede regional la Carrera 6 No 73-98 Tunja, Departamento de Boyacá.

En consecuencia, correrá por cuenta y riesgo de los proponentes, inspeccionar y examinar los lugares donde se proyecta realizar los trabajos, actividades, obras, los sitios aledaños y su entorno e informarse acerca de la naturaleza del terreno, la forma, características, accesibilidad del sitio, disponibilidad de canteras o zonas de préstamo, así como la facilidad de suministro de materiales e insumos generales. De igual forma, la ubicación geográfica del sitio de los proyectos, historial de comportamiento meteorológico de la zona y demás factores que pueden incidir en la correcta ejecución de los proyectos.

Con la presentación de la propuesta, el proponente declara que conoce de manera integral todas las condiciones del sitio de ejecución de los proyectos, las actividades a ejecutar y las circunstancias legales, técnicas, ambientales, económicas y sociales para el desarrollo de los proyectos, en especial aquellas que puedan afectar la ejecución de las actividades y/o de los proyectos e influir en el cálculo del valor de la propuesta. Por lo tanto, el desconocimiento de estos aspectos no servirá de excusa válida para posteriores reclamaciones.

**1.3. ACTAS DEL CONTRATO.**



### 1.3.1. ACTA DE INICIO O EMISIÓN DE LA ORDEN DE INICIO GENERAL DEL CONTRATO

El CONTRATISTA, la INTERVENTORÍA y la CONTRATANTE a través de quien designe para el efecto, deben suscribir el acta de inicio o se deberá emitir orden de inicio, las cuales deben contener, entre otros aspectos los siguientes:

1. Lugar y fecha de suscripción del acta u orden de inicio.
2. Nombre e identificación completa de los intervinientes.
3. Plazo del contrato
4. Plazo de ejecución para cada proyecto.
5. Fecha de Terminación prevista para cada proyecto
6. Fecha de terminación del contrato.
7. Valor total del contrato
8. Valor total para cada proyecto
9. Información del CONTRATISTA e INTERVENTOR.

Los siguientes requisitos de ejecución deberán ser entregados a la INTERVENTORÍA en un plazo no mayor a TRES (3) DÍAS posteriores a la suscripción del contrato para cada proyecto:

1. Programas detallados para la ejecución de las Etapas I y II (Diagrama de Gantt).
2. Aprobación del personal profesional requeridos para las Etapas I y II.
3. Programa detallado del recurso humano requerido
4. Flujo de inversión del contrato
5. Presentación de garantías para aprobación (documento para legalización del contrato).
6. Afiliación a la seguridad social integral de los profesionales que intervienen en el contrato
7. Presentación de la Oferta Económica discriminada.

**Nota 1:** Legalizado el contrato, el CONTRATISTA deberá suscribir el Acta de Inicio dentro de los TRES (3) días siguientes. Si vencidos los plazos para la suscripción del acta de inicio y cumplidos los requisitos de ejecución, no se firma el documento por causa injustificada, la entidad podrá expedir la orden de inicio del contrato.

**Nota 2:** Vencido el plazo de ejecución de la etapa I para cada proyecto, se deberá suscribir el acta de inicio para la etapa II. La suscripción de estas actas se considera como condición suspensiva del plazo contractual.

**Nota 3:** Se suscribirá un acta de inicio u orden de inicio para cada uno de los proyectos por EL CONTRATISTA DE OBRA, la INTERVENTORÍA y la CONTRATANTE.

### 1.3.2. ACTAS DE TERMINACIÓN

Vencido el plazo de ejecución del Contrato tanto de la Etapa I como de la Etapa II, contado a partir de la suscripción del Acta de inicio o emisión de la orden de Inicio por cada proyecto, EL CONTRATISTA y el INTERVENTOR deberán suscribir las actas de terminación por Etapa, en la que se dejará constancia la terminación de todas las actividades por parte del CONTRATISTA.

**Nota:** Se suscribirá un acta de terminación para cada una de las etapas y proyectos por EL CONTRATISTA DE OBRA, la INTERVENTORÍA y la CONTRATANTE.

### 1.3.3. ACTA DE ENTREGA Y RECIBO A SATISFACCIÓN DEL CONTRATO PARA CADA PROYECTO

Una vez verificado y aprobado por parte de la interventoría el contenido y los productos desarrollados de la Etapa I y se hayan atendido las observaciones realizadas por parte de FINDETER y el ICBF, se procederá a suscribir el ACTA DE RECIBO A SATISFACCIÓN de la Etapa I para cada proyecto.

El CONTRATISTA, deberá entregar la totalidad de la obra objeto de la Etapa II, con el lleno de los requerimientos técnicos y condiciones de funcionalidad. Del recibo por parte de la INTERVENTORÍA se dejará constancia mediante Acta de

Entrega y Recibo a Satisfacción Final de la Obra, suscrita entre el CONTRATISTA y el INTERVENTOR por cada proyecto de forma individual.

Para la suscripción de esta acta, EL CONTRATISTA debe garantizar las conexiones de todos los servicios públicos y su funcionamiento; por lo tanto, mientras no se suscriba dicha acta, la responsabilidad, vigilancia y custodia de la obra es exclusiva del CONTRATISTA.

#### **1.4. ANÁLISIS DE LAS CONDICIONES ECONÓMICAS DEL CONTRATO.**

##### **1.4.1. METODOLOGÍA DE CÁLCULO – PRESUPUESTO ESTIMADO (PE) PARA CADA PROYECTO.**

###### **1.4.1.1. ETAPA I. ESTUDIOS, DISEÑOS, OBTENCIÓN DE LICENCIAS Y PERMISOS.**

Para la determinación de este presupuesto, FINDETER se basó en el modelo de análisis de costos y en los precios tope definidos por FINDETER para sueldos y demás gastos que inciden en los contratos.

El valor del presupuesto de la Etapa I, incluye sueldos del personal utilizado para la realización del trabajo, afectados por el factor multiplicador, gastos administrativos, costos directos (arriendo oficina principal, computadores, muebles, papelería, ploteo de planos, servicios públicos, copias, fotografías, desplazamiento aéreo, desplazamiento terrestre, hospedaje, ensayos de laboratorio, entre otros costos directos), implementación de protocolos de bioseguridad, tasas, contribuciones, así como el IVA y demás tributos que se causen por el hecho de su celebración y ejecución del contrato, así como los gastos administrativos generados durante la ejecución del mismo.

###### **1.4.1.2. ETAPA II. CONSTRUCCIÓN**

Teniendo en cuenta que el desarrollo de los proyectos implica que el CONTRATISTA, en la Etapa de ejecución de Estudios y Diseños, elabore el presupuesto con base en los datos que arrojen cada uno de los estudios, la entidad realizó un muestreo en los últimos tres (3) años de las obras similares que se han construido en todo el país.

Con base en esto, la entidad determinó el costo del metro cuadrado de construcción para las diferentes áreas que se contemplan en el presupuesto de cada región, incluyendo las incidencias de las fuentes de materiales, precios de mercado de la zona, transporte, accesibilidad, mano de obra, entre otros, para los proyectos.

Costos Indirectos: Para la estimación de los costos indirectos se tienen en cuenta la incidencia de los costos de:

- **Administración:** personal profesional, técnico y administrativo, basado en sus perfiles, dedicación y tiempo de los proyectos; se incluyen gastos de oficina y se entienden por costos directos de administración los equipos, vehículos, ensayos, transportes (aéreo/terrestre/fluvial), campamento, vallas, trámites, arriendos de oficina principal, computadores, muebles, papelería, ploteo de planos, servicios públicos, placa conmemorativa de acuerdo a los requerimientos del ICBF, implementación de planes de manejo ambiental, tránsito, calidad, señalización, implementación de protocolos de bioseguridad, dotación, copias, entre otros, costos de pólizas e impuestos y tributos aplicables.
- **Imprevistos:** se establece con base en la experiencia de la entidad, adquirida a través de la ejecución de proyectos de condiciones similares o equivalentes al que se pretende ejecutar. Así mismo, se tiene en cuenta los imprevistos que pueden surgir con base en la matriz de riesgos del presente proceso., Adicionalmente, con este imprevisto el CONTRATISTA debe solventar todas aquellas dificultades técnicas que surjan durante la ejecución de la obra (excavación - cimentación - estructuras – concretos – cubiertas, cargas adicionales por sistema de antigranizo, recubrimientos de epóxicos por factores de humedad, salinidad, entre otros).
- **Utilidad:** se establece de acuerdo con las condiciones macroeconómicas del país.

##### **1.4.2. PRESUPUESTO**

El Presupuesto Estimado – PE Total para la ejecución del contrato es de hasta **MIL NOVECIENTOS CUATRO MILLONES SEISCIENTOS OCHENTA Y SIETE MIL TRESCIENTOS SETENTA Y CUATRO PESOS M/CTE (\$1.904.687.374,00)**

incluido el AIU, IVA, costos, gastos, impuestos, tasas y demás contribuciones de orden nacional y/o local a que hubiere lugar. El cual se desglosa de acuerdo a lo siguiente:

**CENTRO SACÚDETE EN EL MUNICIPIO DE CHIRIGUANA, DEPARTAMENTO DEL CESAR:**

El Presupuesto Estimado para la Etapa I. ESTUDIOS Y DISEÑOS es de **NOVENTA MILLONES SEISCIENTOS SETENTA MIL CIENTO VEINTE PESOS M/CTE (\$90.670.120,00)**, incluidos costos, gastos, impuestos, tasas y demás contribuciones de orden nacional y/o local a que hubiere lugar.

|          | DESCRIPCIÓN DE LA ETAPA  | PRESUPUESTO ESTIMADO |
|----------|--|----------------------|
| <b>A</b> | ETAPA I: ESTUDIOS, DISEÑOS, OBTENCIÓN DE LICENCIAS Y PERMISOS. | \$90.670.120,00      |

El Presupuesto Estimado para la Etapa II. EJECUCIÓN DE OBRAS es de **OCHOCIENTOS SESENTA Y UN MILLONES SEISCIENTOS SETENTA Y TRES MIL QUINIENTOS SESENTA Y SIETE PESOS M/CTE (\$ 861.673.567,00)** Incluido el AIU, el IVA y todos los costos, gastos, impuestos, tasas y demás contribuciones de orden nacional y/o local a que hubiere lugar.

| ETAPA II. EJECUCIÓN DE CONSTRUCCIÓN Y PUESTA EN FUNCIONAMIENTO DE UN CENTRO SACUDETE (TIPO II) UBICADO EN CHIRIGUANA, DEPARTAMENTO DEL CESAR |  |                |          |                 |                   |
|--|--|----------------|----------|-----------------|-------------------|
| No.  | DESCRIPCIÓN ÍTEM DE REFERENCIA   | UND            | CANTIDAD | PRECIO UNITARIO | VALOR TOTAL       |
| 1  | AULAS Y ZONAS ADMINISTRATIVAS:<br>Contemplan los espacios definidos en el alcance de los proyectos, descrito en el anexo técnico y programa arquitectónico.        | m <sup>2</sup> | 147      | \$ 1.984.500    | \$291.721.500,00  |
| 2  | ZONAS DE SERVICIOS:<br>Contemplan los espacios definidos en el alcance de los proyectos, descrito en el anexo técnico y programa arquitectónico.                   | m <sup>2</sup> | 42,5     | \$ 3.465.000    | \$ 147.262.500,00 |
| 3  | CIRCULACIÓN CUBIERTA ABIERTA Y MUROS:<br>Contemplan los espacios definidos en el alcance de los proyectos, descrito en el anexo técnico y programa arquitectónico. | m <sup>2</sup> | 83,85    | \$ 850.000      | \$ 71.272.500,00  |
| 4  | AREA LIBRE: ZONAS DURAS; Contemplan los espacios definidos en el alcance de los proyectos, descrito en   | m <sup>2</sup> | 10       | \$ 294.000      | \$ 2.940.000,00   |



|                                |   |                |    |                          |                          |
|--------------------------------|---|----------------|----|--------------------------|--------------------------|
|                                | el anexo técnico programa arquitectónico.   |                |    |                          |                          |
| 5                              | AREA LIBRE: ZONAS BLANDAS:<br>Contemplan los espacios definidos en el alcance de los proyectos, descrito en el anexo técnico programa arquitectónico. | m <sup>2</sup> | 70 | \$ 126.000               | \$ 8.820.000,00          |
| 6                              | Cerramiento Perimetral:<br>Contempla los alcances definidos y descritos en el anexo técnico y programa arquitectónico.                                | ml             | 90 | \$ 1.200.000             | \$ 108.000.000,00        |
| <b>VALOR COSTO DIRECTO</b>     |   |                |    |                          | <b>\$ 630.016.500,00</b> |
|                                | Administración  | 27,82%         |    |                          | \$ 175.270.590,00        |
|                                | Imprevistos   | 3,00%          |    |                          | \$ 18.900.495,00         |
|                                | Utilidad  | 5,00%          |    |                          | \$ 31.500.825,00         |
|                                | IVA sobre Utilidad  | 19,00%         |    |                          | \$ 5.985.157,00          |
| <b>VALOR COSTOS INDIRECTOS</b> |   |                |    |                          | <b>\$ 231.657.067,00</b> |
| <b>B</b>                       | <b>COSTO TOTAL DE OBRA</b>  |                |    | <b>\$ 861.673.567,00</b> |                          |

\*El valor total del presupuesto incluye la construcción de obras de contención, senderos peatonales, cerramientos de espacios, muros de los proyectos, redes eléctricas, hidráulicas, tanques, señalización y todo aquello que permita al proyecto ser funcional.

#### CENTRO SACÚDETE EN EL MUNICIPIO DE TUNJA, DEPARTAMENTO BOYACÁ:

El Presupuesto Estimado para la Etapa I. ESTUDIOS Y DISEÑOS es de **NOVENTA MILLONES SEISCIENTOS SETENTA MIL CIENTO VEINTE PESOS M/CTE (\$90.670.120)**, incluidos costos, gastos, impuestos, tasas y demás contribuciones de orden nacional y/o local a que hubiere lugar.

|          | DESCRIPCIÓN DE LA ETAPA  | PRESUPUESTO ESTIMADO |
|----------|--|----------------------|
| <b>A</b> | ETAPA I: ESTUDIOS, DISEÑOS, OBTENCIÓN DE LICENCIAS Y PERMISOS. | \$ 90.670.120,00     |

El Presupuesto Estimado para la Etapa II. EJECUCIÓN DE OBRAS es de **OCHOCIENTOS SESENTA Y UN MILLONES SEISCIENTOS SETENTA Y TRES MIL QUINIENTOS SESENTA Y SIETE PESOS M/CTE (\$ 861.673.567,00)** Includo el AIU, el IVA y todos los costos, gastos, impuestos, tasas y demás contribuciones de orden nacional y/o local a que hubiere lugar.

| ETAPA II. EJECUCIÓN DE CONSTRUCCIÓN Y PUESTA EN FUNCIONAMIENTO DE UN CENTRO SACUDETE (TIPO II) UBICADO EN CHIRIGUANA, DEPARTAMENTO DEL CESAR |  |                |          |                 |                  |
|--|--|----------------|----------|-----------------|------------------|
| No.  | DESCRIPCIÓN ÍTEM DE REFERENCIA   | UND            | CANTIDAD | PRECIO UNITARIO | VALOR TOTAL      |
| 1  | AULAS Y ZONAS ADMINISTRATIVAS:<br>Contemplan los espacios definidos en | m <sup>2</sup> | 147      | \$ 1.984.500    | \$291.721.500,00 |

|                                |   |                |       |              |                          |
|--------------------------------|---|----------------|-------|--------------|--------------------------|
|                                | el alcance de los proyectos, descrito en el anexo técnico y programa arquitectónico.  |                |       |              |                          |
| 2                              | ZONAS DE SERVICIOS: Contemplan los espacios definidos en el alcance de los proyectos, descrito en el anexo técnico y programa arquitectónico.                   | m <sup>2</sup> | 42,5  | \$ 3.465.000 | \$ 147.262.500,00        |
| 3                              | CIRCULACIÓN CUBIERTA ABIERTA Y MUROS: Contemplan los espacios definidos en el alcance de los proyectos, descrito en el anexo técnico y programa arquitectónico. | m <sup>2</sup> | 83,85 | \$ 850.000   | \$ 71.272.500,00         |
| 4                              | AREA LIBRE: ZONAS DURAS; Contemplan los espacios definidos en el alcance de los proyectos, descrito en el anexo técnico programa arquitectónico.                | m <sup>2</sup> | 10    | \$ 294.000   | \$ 2.940.000,00          |
| 5                              | AREA LIBRE: ZONAS BLANDAS: Contemplan los espacios definidos en el alcance de los proyectos, descrito en el anexo técnico programa arquitectónico.              | m <sup>2</sup> | 70    | \$ 126.000   | \$ 8.820.000,00          |
| 6                              | Cerramiento Perimetral: Contempla los alcances definidos y descritos en el anexo técnico y programa arquitectónico.   | ml             | 90    | \$ 1.200.000 | \$ 108.000.000,00        |
| <b>VALOR COSTO DIRECTO</b>     |   |                |       |              | <b>\$ 630.016.500,00</b> |
|                                | Administración  | 27,82%         |       |              | \$ 175.270.590,00        |
|                                | Imprevistos   | 3,00%          |       |              | \$ 18.900.495,00         |
|                                | Utilidad  | 5,00%          |       |              | \$ 31.500.825,00         |
|                                | IVA sobre Utilidad  | 19,00%         |       |              | \$ 5.985.157,00          |
| <b>VALOR COSTOS INDIRECTOS</b> |   |                |       |              | <b>\$ 231.657.067,00</b> |
| <b>B</b>                       | <b>COSTO TOTAL DE OBRA</b>  |                |       |              | <b>\$ 861.673.567,00</b> |

Adicionalmente se discriminan los valores correspondientes a los valores estimados para las diferentes Etapas, como se detalla a continuación:

#### 1.4.2.1. RESUMEN DEL PRESUPUESTO DE LOS PROYECTOS

A continuación, se muestra el resumen de los costos de los proyectos:

##### CENTRO SACÚDETE EN EL MUNICIPIO DE CHIRIGUANA, DEPARTAMENTO DEL CESAR:

| PROYECTO   | ITEM | DESCRIPCIÓN DE LA ETAPA  | VALOR POR ETAPA          |
|--|------|--|--------------------------|
| EJECUCIÓN DE ESTUDIOS, DISEÑOS, CONSTRUCCIÓN DE UN CENTRO SACUDETE (TIPO II) UBICADO EN CHIRIGUANA, DEPARTAMENTO DEL CESAR | A    | ETAPA I: Estudios, Diseños, Obtención de Licencias y Permisos. | \$ 90.670.120,00         |
|  | B    | ETAPA II: Ejecución de obra                                    | \$ 861.673.567,00        |
|  | C    | <b>VALOR DEL TOTAL</b>   | <b>\$ 952.343.687,00</b> |

A continuación, se resumen los valores correspondientes al valor mínimo y al valor máximo del valor de cada una de las Etapas, y del valor total del presupuesto estimado.

| DESCRIPCIÓN DE LA ETAPA  | Valor Mínimo de la Etapa | Valor Máximo de la Etapa |
|--|--------------------------|--------------------------|
| ETAPA I: Estudios, Diseños, Obtención de Licencias y Permisos. | \$ 81.603.108,00         | \$ 90.670.120,00         |
| ETAPA II: Ejecución de obra                                    | \$ 775.506.210,00        | \$ 861.673.567,00        |
| <b>TOTAL PRESUPUESTO ESTIMADO-PE (Etapa I + Etapa II)</b>      | <b>\$ 857.109.318,00</b> | <b>\$ 952.343.687,00</b> |

##### CENTRO SACÚDETE EN EL MUNICIPIO DE TUNJA, DEPARTAMENTO DE BOYACÁ:

| PROYECTO  | ITEM | DESCRIPCIÓN DE LA ETAPA  | VALOR POR ETAPA          |
|---|------|--|--------------------------|
| EJECUCIÓN DE ESTUDIOS, DISEÑOS, CONSTRUCCIÓN DE UN CENTRO SACUDETE (TIPO II) UBICADO EN TUNJA, DEPARTAMENTO DE BOYACÁ | A    | ETAPA I: Estudios, Diseños, Obtención de Licencias y Permisos. | \$ 90.670.120,00         |
|   | B    | ETAPA II: Ejecución de obra                                    | \$ 861.673.567,00        |
|   | C    | <b>VALOR DEL TOTAL</b>   | <b>\$ 952.343.687,00</b> |

A continuación, se resumen los valores correspondientes al valor mínimo y al valor máximo del valor de cada una de las Etapas, y del valor total del presupuesto estimado.

| DESCRIPCIÓN DE LA ETAPA  | Valor Mínimo de la Etapa | Valor Máximo de la Etapa |
|--|--------------------------|--------------------------|
| ETAPA I: Estudios, Diseños, Obtención de Licencias y Permisos. | \$ 81.603.108,00         | \$ 90.670.120,00         |
| ETAPA II: Ejecución de obra                                    | \$ 775.506.210,00        | \$ 861.673.567,00        |
| <b>TOTAL PRESUPUESTO ESTIMADO-PE (Etapa I + Etapa II)</b>      | <b>\$ 857.109.318,00</b> | <b>\$ 952.343.687,00</b> |

**Nota:** El valor mínimo del presupuesto corresponde al descuento máximo que podrá otorgar el oferente dentro de su oferta económica, el cual se considera que garantiza el cumplimiento de las condiciones técnicas y de calidad requeridas para el proyecto, por lo cual, el valor de la oferta no podrá ser inferior al valor mínimo ni mayor al valor máximo so pena de rechazo de la propuesta.

Para la presente convocatoria, se debe tener en cuenta:

#### **1.4.2.2. VALOR MÁXIMO DEL A.I.U**

La sumatoria de los porcentajes de los componentes del AIU para el proyecto de Chiriguaná – Cesar y en el proyecto de Tunja – Boyacá no podrán superar el 35.82 % en las ofertas económicas, so pena de rechazo de las mismas.

#### **1.4.3. MÉTODO PARA LA DETERMINACIÓN DEL VALOR DEL CONTRATO.**

##### **1.4.3.1. ETAPA I DEL CONTRATO**

El método para la determinación del valor de la Etapa I es por PRECIO GLOBAL FIJO SIN FÓRMULA DE AJUSTE. En consecuencia, el precio previsto para esta etapa incluye todos los gastos, directos e indirectos, derivados de la ejecución y liquidación del contrato. Por tanto, en el valor pactado se entienden incluidos, entre otros, los gastos de administración, salarios, implementación de los protocolos de bioseguridad, prestaciones sociales e indemnizaciones del personal, incrementos salariales y prestacionales; desplazamientos, transporte, alojamiento y alimentación del equipo de trabajo del CONTRATISTA; desplazamiento, transporte y toda clase de equipos necesarios; honorarios y asesorías en actividades relacionadas con la ejecución de la Etapa I; computadores, licencias de utilización de software; la totalidad de tributos originados por la celebración, ejecución y cierre, balance financiero y ejecución del contrato; las deducciones a que haya lugar; la remuneración para el CONTRATISTA, imprevistos y en general, todos los costos en los que deba incurrir el CONTRATISTA para el cabal cumplimiento de ejecución del contrato. LA CONTRATANTE no reconocerá, por consiguiente, ningún reajuste realizado por el CONTRATISTA en relación con los costos, gastos o actividades adicionales que aquel requiera para la ejecución de estas Etapas y que fueron previsibles al momento de la presentación de la oferta.

##### **1.4.3.2. ETAPA II DEL CONTRATO**

El método para la determinación del valor de la Etapa II es por PRECIO GLOBAL FIJO SIN FÓRMULA DE AJUSTE. En consecuencia, el precio previsto para esta Etapa, incluye todos los gastos, directos e indirectos, derivados de la ejecución y liquidación del contrato. Por tanto, en el valor pactado se entienden incluidos, entre otros, los gastos de administración, salarios, prestaciones sociales e indemnizaciones del personal, incrementos salariales y prestacionales; desplazamientos, transporte, alojamiento y alimentación del equipo de trabajo del CONTRATISTA; desplazamiento, implementación de los protocolos de bioseguridad, transporte y toda clase de equipos necesarios; honorarios y asesorías en actividades relacionadas con la ejecución de la Etapa II; computadores, licencias de utilización de software; la totalidad de tributos originados por la celebración, ejecución y liquidación del contrato; las deducciones a que haya lugar; la remuneración para el CONTRATISTA, imprevistos y en general, todos los costos en los que deba incurrir el CONTRATISTA para el cabal cumplimiento de ejecución del contrato. LA CONTRATANTE no reconocerá, por consiguiente, ningún reajuste realizado por el CONTRATISTA en relación con los costos, gastos o actividades adicionales que aquel requiera para la ejecución de esta Etapa y que fueron previsibles al momento de la presentación de la oferta.

#### **1.5. IMPUESTOS**

El proponente deberá considerar en su oferta todos los costos correspondientes a impuestos, tasas, contribuciones o gravámenes que se causen con ocasión de la suscripción, ejecución y liquidación del contrato y demás a que haya lugar del orden local o nacional.

Adicionalmente, tendrá en cuenta los costos de las pólizas incluidas en el numeral GARANTÍAS del presente documento y todos los demás impuestos que se generen por la celebración de este contrato.

Es responsabilidad exclusiva del PROPONENTE, realizar las averiguaciones, los cálculos y estimaciones que considere necesarios para elaborar su propuesta económica y por ende, le asiste la obligación de consultar ante las diferentes entidades recaudadoras, qué impuesto le es aplicable en caso de ser adjudicatario, todo esto enmarcado en el hecho de

que el PATRIMONIO AUTÓNOMO FINDETER CENTROS SACÚDETE, es EL CONTRATANTE y realiza la contratación bajo el Régimen Jurídico del derecho privado.

## 1.6. FORMA DE PAGO

LA CONTRATANTE pagará al CONTRATISTA el valor por el cual le fue adjudicado el contrato, de acuerdo con la siguiente forma de pago, para cada Etapa de los proyectos:

### 1.6.1. ETAPA I. ESTUDIOS, DISEÑOS, OBTENCIÓN DE LICENCIAS Y PERMISOS

LA CONTRATANTE pagará el noventa por ciento (90%) del valor total de la Etapa I, una vez se cuente con el recibo a satisfacción y aprobación por parte de la INTERVENTORÍA, de la totalidad de los Estudios y Diseños Integrales, junto a radicación en debida forma de la solicitud de la licencia de construcción/permiso de ocupación de espacio público y los demás permisos requeridos con los respectivos soportes ante las entidades respectivas para cada proyecto.

El saldo correspondiente al diez por ciento (10%) de la Etapa I, se pagará una vez se hayan entregado las licencias de construcción, permiso de ocupación de espacio público y demás permisos necesarios debidamente aprobados; dicha entrega será realizada a la INTERVENTORÍA y a FINDETER para cada proyecto.

Una vez se obtenga el acta de entrega y recibo a satisfacción por parte de la INTERVENTORÍA de la Etapa I, incluidas la licencia de construcción/permiso de ocupación de espacio público y demás permisos requeridos, se podrá dar inicio a la ejecución de la Etapa II para cada proyecto.

### 1.6.2. ETAPA II. EJECUCIÓN DE LAS OBRAS.

LA CONTRATANTE pagará al CONTRATISTA el valor de la Etapa II – Ejecución de las obras, de la siguiente forma:

Pagos parciales, de acuerdo con las actas mensuales conforme con el avance y recibo parcial de obra ejecutada, los cuales deberán contar con el visto bueno de la INTERVENTORÍA, contar con la aprobación por parte de LA CONTRATANTE de las pólizas correspondientes a la última minuta contractual y/o modificatorio e informe técnico aprobado de avance de obra mensual de los proyectos. El contratista de obra tendrá derecho a recibir el pago pactado de imprevistos establecido para la etapa II del contrato siempre y cuando estos sean soportados y avalados por la interventoría en cada acta parcial de pago para cada proyecto.

De cada uno de estos pagos de la etapa II, se efectuará una retención en garantía del diez por ciento (10%), la cual se devolverá al CONTRATISTA DE OBRA, una vez cumplidos los siguientes requisitos:

1. Entrega a la INTERVENTORÍA y al CONTRATANTE de los documentos detallados en la fase de entrega de obras, señalados en los Términos de Referencia.
2. Recibo a satisfacción de la obra por parte de la INTERVENTORÍA.
3. Aprobación de las garantías correspondientes, señaladas en el numeral de GARANTÍAS del presente documento.
4. Suscripción del Acta de liquidación del Contrato por todas las partes en ella intervinientes, la cual solo se podrá dar cuando se encuentren cumplidas todas las obligaciones de información del contrato. En caso en que, agotado el tiempo para la liquidación, no se cuente con los documentos requeridos para la misma presentados en debida forma y aprobados por la interventoría, se liquidará el contrato sin la devolución de la rete garantía, la cual se utilizará para costear los productos que queden pendientes por entregar, con su correspondiente revisión de interventoría.

**Nota 1:** Los suministros, accesorios, equipos y demás materiales, solo se pagarán, cuando se encuentren debidamente instalados, probados y recibidos a satisfacción por parte de la INTERVENTORÍA, si aplica.

**Nota 2:** Para todos los pagos, EL CONTRATISTA DE OBRA deberá acreditar que se encuentra al día en el pago de aportes parafiscales relativos al Sistema de Seguridad Social Integral, así como los propios al Servicio Nacional de Aprendizaje - SENA, Instituto Colombiano de Bienestar Familiar – ICBF y las Cajas de Compensación Familiar, cuando corresponda, o certificación del pago de los aportes de Pensión, Riesgos Laborales y de Caja de Compensación Familiar, de todo el personal vinculado directamente a la ejecución de los proyectos, incluido el personal independiente que preste sus servicios para la ejecución del mismo.

**Nota 3:** El CONTRATISTA DE OBRA debe responder por el pago de todos los impuestos, tasas, gravámenes y contribuciones establecidas por las diferentes autoridades nacionales, departamentales o municipales y dentro de estos mismos niveles territoriales, las contribuciones, tasas, derechos, tarifas, y multas establecidos por las diferentes autoridades ambientales, que afecten la celebración, ejecución y liquidación del contrato y las actividades que de él se deriven. Estos pagos deben soportarse con las certificaciones correspondientes

**Nota 4:** Para los pagos, se debe contar con el visto bueno de la interventoría y se efectuarán dentro de los TREINTA (30) DÍAS siguientes a la radicación en debida forma de la respectiva factura en FINDETER y con el cumplimiento de los requisitos indicados.

## 1.7. PLAZO DE EJECUCIÓN DEL CONTRATO

El plazo total del contrato es de **SIETE (7) MESES**, que se contabilizará a partir de la suscripción del acta de inicio o emisión de la orden de inicio del respectivo contrato.

El acta de inicio o emisión de la orden de inicio general del CONTRATO DE OBRA deberá firmarse o emitirse simultáneamente con el acta de inicio o emisión de la orden de inicio del CONTRATO DE INTERVENTORÍA, según lo establecido en los documentos y plazos de la presente convocatoria, previa aprobación de las pólizas respectivas y demás requisitos previos.

### 1.7.1. Plazos por proyecto:

El plazo del contrato será uno solo, no obstante, a continuación, se describe el plazo de cada una de las Etapas para cada proyecto:

#### CENTRO SACÚDETE EN EL MUNICIPIO DE CHIRIGUANA, DEPARTAMENTO DEL CESAR:

| DESCRIPCIÓN   | PLAZO DE EJECUCIÓN | PLAZO TOTAL            |
|---|--------------------|------------------------|
| ETAPA I: Estudios y diseños, obtención de licencias y permisos. | Tres (3) meses*    | <b>SIETE (7) MESES</b> |
| ETAPA II: Construcción  | Cuatro (4) meses   |                        |

#### CENTRO SACÚDETE EN EL MUNICIPIO DE TUNJA, DEPARTAMENTO DE BOYACÁ:

| DESCRIPCIÓN   | PLAZO DE EJECUCIÓN | PLAZO TOTAL            |
|---|--------------------|------------------------|
| ETAPA I: Estudios y diseños, obtención de licencias y permisos. | Tres (3) meses*    | <b>SIETE (7) MESES</b> |
| ETAPA II: Construcción  | Cuatro (4) meses   |                        |

\* El plazo de cada una de las etapas está determinado y delimitado con la suscripción de un acta de inicio y de terminación. En el plazo establecido para la Etapa I, contempla el plazo requerido para adelantar los trámites, subsanaciones y obtención de las licencias y permisos requeridos para la normal ejecución de las obras.

Los plazos se han determinado de acuerdo al tiempo requerido para cada etapa. La distribución de plazos descrita anteriormente, deberá tenerse en cuenta independientemente del momento de elaborar la propuesta económica.



El incumplimiento en el plazo individual establecido para cada etapa de los proyectos dará lugar a la aplicación de las cláusulas contractuales a que haya lugar, conforme a los atrasos reportados por la INTERVENTORÍA según la evaluación de la programación y el cumplimiento del plazo de ejecución.

Se aprobará el inicio de la etapa II, una vez se dé cumplimiento a las siguientes condiciones para cada proyecto:

1. Acta de entrega y recibo a satisfacción de los productos de la Etapa I de los proyectos, debidamente suscrita por la interventoría.
2. Licencia de construcción expedida y ejecutoriada por parte de la Curaduría Urbana o entidad que corresponda.
3. Permisos que se requieran para la ejecución de las obras.
4. Los estudios y diseños deben estar debidamente aprobados por las entidades que intervengan con el desarrollo de los proyectos (empresas de servicios públicos, entidades del orden territorial, corporaciones ambientales, etc.).
5. Una vez se apruebe por parte de la interventoría del Contrato, las hojas de vida del personal mínimo exigido para la ejecución de la Etapa II del contrato, si se presentará algún cambio del personal aprobado requisito para la suscripción del acta de inicio.

LA CONTRATANTE no reconocerá por ningún motivo mayores permanencias, mayores cantidades ni valores adicionales a los establecidos en el Contrato.

\* Dentro del plazo estipulado para la Etapa I, el CONTRATISTA, será el responsable del trámite y obtención de las licencias y permisos aplicables al proyecto. Por lo tanto, es responsabilidad del CONTRATISTA adoptar los procedimientos y planes pertinentes que le permitan planificar dicha situación, prever sucesos de dicha naturaleza e incluir en su estructura de costos este procedimiento, esta situación es aceptada por el CONTRATISTA con la presentación de la propuesta y la posterior suscripción del contrato.

De igual manera, deberá contemplar todas y cada una de las actividades que se requieran ejecutar con el fin de garantizar la funcionalidad y operatividad de la infraestructura, como son adecuaciones de lote, rellenos, estructuras de contención, acometidas de servicios públicos, cerramientos, paisajismo, urbanismo y todas aquellas obras que surjan dentro de la Etapa del diseño dando cumplimiento a los requerimientos mínimos contemplados en el Anexo Técnico y programa arquitectónico.

## 1.8. OBLIGACIONES

### 1.8.1. OBLIGACIONES GENERALES DEL CONTRATISTA

El CONTRATISTA se compromete a cumplir todas las obligaciones que estén establecidas o se deriven del clausulado del CONTRATO, de su Anexo Técnico, programa arquitectónico y de los estudios y documentos de los proyectos, de los Términos de Referencia, del "Esquema de Ejecución", de su propuesta y aquellas que por su naturaleza y esencia se consideren imprescindibles para la correcta ejecución del presente contrato, en los términos previstos en los artículos 863 y 871 del Código de Comercio y 1603 del Código Civil. Así mismo, se consideran obligaciones generales del CONTRATISTA las siguientes:

- a) Acatar la Constitución, la Ley, los principios de la función administrativa y los principios de la gestión fiscal consagrados en el artículo 209 y 267 de la Constitución Política, el Manual Operativo vigente del Contrato de Fiducia Mercantil, y demás normas concordantes y reglamentarias, así como las norma sismo resistente colombiana NSR-10 y demás normas relacionadas con la ejecución de obras en espacios públicos.
- b) Cumplir el objeto del contrato, ejecutando y entregando la totalidad de la obra contratada de acuerdo con los criterios de calidad exigible y especificaciones mínimas de construcción que hacen parte de los términos de referencia, con sujeción al presupuesto estipulado y dentro del plazo establecido.
- c) Cumplir con las condiciones técnicas, sociales, jurídicas, económicas, financieras y comerciales exigidas en la Convocatoria y consignadas en la propuesta.
- d) Rendir y elaborar los informes semanales y mensuales, conceptos, estudios y demás trabajos que se le soliciten en desarrollo del contrato.

- e) Acatar las instrucciones que durante el desarrollo del contrato se le impartan por parte de la INTERVENTORÍA y de LA CONTRATANTE y suscribir las actas que en desarrollo del contrato sean indispensables y todas aquellas que tengan la justificación técnica, jurídica o administrativa necesaria.
- f) Obrar con lealtad y buena fe en las distintas etapas pre contractuales, contractuales y post contractuales, evitando dilaciones o cualquier otra situación que obstruya la normal ejecución del contrato.
- g) No acceder a peticiones o amenazas de quienes actúen por fuera de la ley con el fin de hacer u omitir algún hecho.
- h) Mantener la reserva profesional sobre la información que le sea suministrada para el desarrollo del objeto del contrato.
- i) Radicar las facturas de cobro por los productos o trabajos ejecutados de acuerdo con los procedimientos señalados por FINDETER o por lo establecido en el Manual Operativo del Patrimonio Autónomo.
- j) Constituir las garantías respectivas del contrato y mantenerlas vigentes en los términos establecidos. Las garantías deberán presentarse como requisito para la suscripción del acta de inicio o emisión de la orden de inicio del contrato.
- k) Constituir a su costa y a nombre de quien la entidad competente indique, las pólizas requeridas para la ejecución de cruces viales, férreos, de cuerpos de agua y/o demás requeridos dentro del alcance del CONTRATO. (si aplica).
- l) Cumplir con las disposiciones legales y reglamentarias referentes al medio ambiente, urbanismo, seguridad industrial e higiene que para el efecto disponga la Corporación Autónoma Regional, el Departamento o Municipio según corresponda.
- m) Instalar y disponer del equipo necesario para la ejecución del CONTRATO, desde el momento en que el INTERVENTOR lo disponga.
- n) Ejecutar los trabajos de tal forma que los procedimientos aplicados sean compatibles no sólo con los requerimientos técnicos necesarios sino con las disposiciones legales, las normas especiales para la gestión y obtención de las autorizaciones y permisos específicos requeridos para el uso y aprovechamiento de los recursos naturales. La no observancia a los preceptos anteriores será de responsabilidad del CONTRATISTA, y el INTERVENTOR por esta causa podrá ordenar la modificación de los procedimientos o la suspensión de los trabajos.
- o) Garantizar a la CONTRATANTE que cumplirá a cabalidad con los requerimientos ambientales legales vigentes, reglamentarios y contractuales, y que no generará daño o perjuicio al ENTE TERRITORIAL o a terceros por esta causa, por lo tanto, las sanciones que por este concepto imponga la Autoridad Ambiental se pagarán directamente por EL CONTRATISTA, quien, mediante el presente documento, autoriza que le sea compensado del saldo insoluto del valor del contrato.
- p) Cumplir con todas las disposiciones que sobre seguridad social haya emitido el Ministerio de Trabajo y Seguridad Social, así como las normas vigentes del ENTE TERRITORIAL. Deberá tener especial cuidado para salvaguardar la integridad física de todas las personas a su cargo que desarrollen actividades en cumplimiento de cualquiera de las obligaciones establecidas en el presente documento y de la comunidad directa e indirectamente afectada; adjuntando a cada acta de obra un informe al respecto. Nota: Cuando la INTERVENTORÍA establezca que existe incumplimiento en este aspecto por parte del CONTRATISTA informará, en primera instancia a la CONTRATANTE para efecto de las sanciones previstas por incumplimiento.
- q) Cumplir con todas las disposiciones vigentes sobre seguridad industrial y salud ocupacional vigentes en el país.
- r) Responder por el pago de los impuestos que cause la suscripción y ejecución del CONTRATO.
- s) Responder por todo daño que se cause a bienes, al personal que se vincule y a terceros en la ejecución del CONTRATO
- t) Asumir el valor adicional del CONTRATO DE INTERVENTORÍA cuando la mayor permanencia sea imputable al CONTRATISTA.

Nota: Si, por circunstancias imputables al CONTRATISTA o cuyo riesgo de concreción fue asumido por éste, resulta necesario la prórroga del plazo para la ejecución del contrato en cualquiera de sus Etapas, y como consecuencia de ello debe adicionarse el valor del contrato de INTERVENTORÍA, la contratante descontará dicho valor de las sumas que a EL CONTRATISTA se le adeuden, en caso tal de que no sea posible efectuar dicho descuento, la contratante podrá reclamarlo judicialmente. De tal descuento se deberá dejar constancia en el documento de prórroga. Lo anterior, sin perjuicio de la exigibilidad o efectividad de la cláusula penal y/o de las acciones que pueda iniciar la contratante para obtener la indemnización de los perjuicios adicionales que tales circunstancias le generen.

- u) Utilizar la información entregada por FINDETER O LA CONTRATANTE estrictamente para el proyecto asignado en desarrollo del contrato y no hacer uso de ella en otros proyectos ni permitir su copia a terceros.
- v) Estructurar y mantener el equipo de trabajo propuesto por el término de ejecución del contrato y disponer de los medios físicos y administrativos que permitan cumplir con las obligaciones contractuales, entre los que se cuenta una sede central que preste soporte en asuntos de orden técnico, legal, administrativo, financiero y contable.
- w) Participar a través del representante legal o Director de los proyectos en el comité de seguimiento o comités de obra a los cuales podrá asistir el Municipio, FINDETER e ICBF, y demás entidades involucradas en el desarrollo de los proyectos. Los comités de seguimiento son reuniones en las que se revisarán las actas de las reuniones anteriores, con el fin de comprobar el avance de todos los acuerdos establecidos además de realizar una revisión del estado actual de los proyectos (en cualquiera de sus Etapas), en dicho comité se pueden establecer compromisos, requerimientos, solicitudes de gestión, inconvenientes presentados, entre otros; en pro de cumplir con el objeto de esta convocatoria en los términos establecidos. Los comités deben realizarse semanalmente y dejar registro de los mismos conforme a los formatos que LA CONTRATANTE indique para ello, donde se realiza el seguimiento técnico, administrativo, legal, presupuestal y financiero a la labor de la interventoría, teniendo como referencia los estudios previos, las cláusulas de los contratos, los Términos de Referencia y demás documentos que originaron la relación contractual entre LA CONTRATANTE con el Contratista y la respectiva Interventoría.
- x) Asumir la responsabilidad de todas las actividades relativas a la ejecución de las obligaciones establecidas en el contrato. Participar y apoyar a LA CONTRATANTE en todas las reuniones a las que éste lo convoque relacionadas con la ejecución del contrato.
- y) Disponer de los medios necesarios para el mantenimiento, cuidado y custodia de la documentación objeto del contrato.
- z) Apoyar a LA CONTRATANTE en el suministro y respuesta de la información correspondiente ante cualquier requerimiento de los organismos de control del Estado colombiano en relación con la ejecución, desarrollo o implementación del contrato objeto del presente documento.
- aa) Utilizar la imagen de FINDETER, el ICBF o LA CONTRATANTE, de acuerdo con los lineamientos establecidos por éste. Salvo autorización expresa y escrita de las partes ningún funcionario, podrá utilizar el nombre, emblema o sello oficial de la otra parte para fines publicitarios o de cualquier otra índole.
- bb) Entregar a LA CONTRATANTE toda la información y los documentos recopilados en desarrollo de la ejecución del contrato, al finalizar el plazo del mismo, de conformidad con las normas y disposiciones vigentes
- cc) Velar porque LA CONTRATANTE, FINDETER el ICBF y demás involucrados se mantengan indemnes de cualquier reclamación de terceras personas, proveedores y demás servicios que de forma indirecta hayan sido requeridas para la ejecución del contrato.
- dd) Solventar a su costa las reclamaciones que en su caso le resulten por daños o perjuicios a bienes o propiedades, al personal que se vincule o terceras personas derivadas de la ejecución del contrato por acciones u omisiones imputables al CONTRATISTA, sus dependientes subordinados o SUBCONTRATISTAS.
- ee) Dar estricto cumplimiento a los lineamientos de Gestión Social y Reputacional, el cual hace parte integral de los presentes términos de referencia y del contrato
- ff) Realizar toma aérea periódica del avance presentado en la ejecución de la Etapa II.
- gg) Acatar las indicaciones de la interventoría durante el desarrollo del contrato y de manera general obrar con lealtad y buena fe en las distintas Etapas contractuales.
- hh) Dar cumplimiento a las actividades con respecto a los tiempos estipulados en el cronograma de actividades aprobado por la INTERVENTORÍA de las distintas Etapas. Es necesario que el cronograma refleje y contemple las situaciones específicas de los proyectos (ubicación, entorno ambiental, poblacional, etc.), así como los tiempos de expedición de los certificados necesarios para las instalaciones eléctricas, además que refleje las fechas de entrega y recibo a satisfacción de los proyectos.
- ii) Presentar un informe final de ejecución que dé cuenta de las actividades realizadas en desarrollo del contrato en cada una de sus etapas por proyecto
- jj) Mantener actualizado el registro en la cámara de comercio durante la ejecución del contrato.
- kk) Cuando el término de duración de la sociedad no contemple el término de liquidación del contrato y cinco (5) años más, EL CONTRATISTA se obliga a ampliarlo ante la cámara de comercio, para lo cual tendrá un plazo máximo de

treinta (30) días contados a partir de la adjudicación de la convocatoria, sin que este trámite sea requisito que impida la suscripción del contrato. La misma obligación aplica para el integrante del proponente plural persona jurídica.

- ll) Dar cumplimiento a lo establecido en el Decreto 206 del 26 de febrero de 2021 o las normas que lo modifiquen, adicionen y/o sustituyan en relación con los protocolos y elementos de bioseguridad establecidos por el Ministerio de Salud y Protección Social.
- mm) Las demás que, por ley, los Términos de Referencia, las cláusulas del CONTRATO correspondan o sean necesarias para el cabal cumplimiento del mismo.

### **1.8.2. OBLIGACIONES DE CARÁCTER FINANCIERO**

- a) Verificar junto con el INTERVENTOR o SUPERVISOR, el flujo de inversión del contrato, para lo cual deberá suscribirse el acta respectiva, de manera mensual.
- b) Realizar mensualmente un análisis del avance financiero del contrato con los debidos soportes, a fin de prever, con la suficiente anticipación, eventuales necesidades de modificaciones o medidas que LA CONTRATANTE o el CONTRATISTA deban tomar para asegurar el flujo de fondos del contrato.
- c) Presentar la certificación de cupo de crédito actualizada, en la que se acredite que la misma continua vigente y es efectiva para la ejecución del contrato.
- d) Asumir el pago de impuestos, tasas, contribuciones, gravámenes, aportes y servicios de cualquier género que establezcan las leyes colombianas, departamentales y municipales (si aplica) donde se desarrolle el CONTRATO, así como las erogaciones necesarias para la ejecución del mismo. Es entendido que todos estos gastos han sido estimados por el CONTRATISTA al momento de la presentación de su propuesta económica. Asumir los riesgos establecidos en la matriz de riesgos establecida para el proceso.
- e) Radicar las facturas correspondientes a las actas de Estudios y Diseños y de recibo parcial de obra. Para adelantar el trámite y aprobación de las facturas, deberá presentar a la INTERVENTORÍA, el informe o productos que corresponda, así como de los comprobantes de afiliación y pago de los aportes al Sistema General de Seguridad Social Integral (pensiones, salud y riesgos profesionales) y parafiscales del personal destinado a la ejecución del CONTRATO.
- f) Cumplir el estatuto tributario colombiano en su integridad, asumiendo la totalidad de la carga tributaria generada con ocasión de la celebración y ejecución del contrato.
- g) Suscribir el Acta de liquidación del contrato, una vez se cumplan todas las obligaciones necesarias para tal fin, tales como, la terminación del contrato suscrito por las partes, la debida entrega del archivo a FINDETER y la aprobación por parte de la INTERVENTORÍA de los documentos de liquidación finales presentados a la terminación del contrato. En todo caso, el trámite de suscripción de la respectiva acta de liquidación deberá corresponder a los procedimientos establecidos por FINDETER.

### **1.8.3. OBLIGACIONES RELACIONADAS CON EL PERSONAL REQUERIDO PARA LA EJECUCIÓN DEL OBJETO CONTRACTUAL.**

- a) Vincular a la ejecución de la obra, como mínimo en un setenta por ciento (70%) del personal de obra no calificado de la región, preferiblemente habitantes de la zona beneficiaria donde se está desarrollando el proyecto. En caso de no contar con la disponibilidad del personal requerido en la zona beneficiaria, se podrá llevar a cabo su contratación con habitantes de las zonas aledañas al proyecto.
- b) El personal calificado de los proyectos vinculado por el CONTRATISTA para las etapas I y II, deberá corresponder como mínimo a un cincuenta por ciento (50%) de mujeres. Dicha condición será verificada por el Interventor y en los casos en los que se demuestre la imposibilidad de cumplimiento de esta condición por circunstancias que afecten la ejecución del contrato, la interventoría deberá evaluar dicha situación y autorizar el ajuste del porcentaje.
- c) Presentar al interventor, en el término de los tres (3) días siguientes a la suscripción del contrato previa suscripción del acta de inicio o emisión de la orden de inicio, para aval y aprobación, el personal mínimo profesional y técnico exigido para la ejecución del contrato en cada una de sus Etapas y de acuerdo con la metodología para cumplir cabalmente el contrato.
- d) El CONTRATISTA se compromete a suministrar el personal mínimo exigido, así como el que adicionalmente se requiera para dar cabal cumplimiento al objeto del contrato sin que ello represente valor adicional alguno a LA CONTRATANTE de lo cual se entenderá incluido su costo en la propuesta económica que presente el interesado. En ningún caso podrá presentar equipo de trabajo que se encuentre comprometido hasta el 100% de tiempo de dedicación

en contratos en ejecución con FINDETER O LA CONTRATANTE u otras entidades. El personal debe ser el mismo hasta su finalización. Si el CONTRATISTA requiere cambiar el profesional o personal propuesto, deberá solicitar por escrito al CONTRATANTE la sustitución de dicho profesional o personal, quien deberá tener un perfil igual o superior al que se retiró. La aceptación del nuevo profesional será otorgada por LA CONTRATANTE previa aprobación de la interventoría.

- e) Contar con una oficina central que, entre otros aspectos, le preste soporte en asuntos de orden técnico, legal, administrativo, financiero y contable.
- f) El CONTRATISTA se obliga durante el desarrollo del contrato a mantener al frente al Director de los proyectos y demás personal de especialistas aprobados por la INTERVENTORÍA. De igual forma los especialistas están obligados a realizar el acompañamiento durante la etapa II, en caso de requerir aclaración o ajuste al trabajo técnico realizado por cada uno de ellos.
- g) El Director de los proyectos deberá tener autonomía para actuar en nombre del CONTRATISTA y para decidir con el INTERVENTOR cualquier asunto de orden técnico o administrativo en desarrollo del contrato, siempre que sus decisiones no impliquen modificaciones en las condiciones contractuales.
- h) Garantizar que todos los profesionales a quienes se les asignen labores en desarrollo del contrato cuenten con matrícula o tarjeta profesional vigente, para el personal que aplique según las normas Colombianas.
- i) Dar cumplimiento a sus obligaciones frente al sistema de seguridad social integral y parafiscales, para lo cual deberá realizar los aportes a que se refiere el artículo 50 de la ley 789 de 2002 y el artículo 23 de la Ley 1150 de 2007, en lo relacionado con los sistemas de salud, riesgos profesionales, pensiones y aportes a las cajas de compensación familiar, SENA e ICBF, cuando haya lugar a ello, de conformidad con las normas y reglamentos que rigen la materia.
- j) Asumir el pago de salarios, prestaciones e indemnizaciones de carácter laboral del personal que contrate para la ejecución del contrato, lo mismo que el pago de honorarios, los impuestos, gravámenes, aportes y servicios de cualquier género que establezcan las leyes colombianas y demás erogaciones necesarias para la ejecución del contrato. Es entendido que todos estos gastos han sido estimados por el CONTRATISTA al momento de la presentación de la carta de presentación de la propuesta, quedando claro que no existe ningún tipo de vínculo laboral del personal del CONTRATISTA con LA CONTRATANTE.
- k) Observar el desempeño del personal vinculado al proyecto, exigiéndole una dirección competente, el cumplimiento de normas de seguridad industrial y de tipo ambiental.
- l) Emplear personal técnico o profesional, según corresponda, en cada proyecto de conformidad con lo establecido en los términos de referencia y en el contrato respectivo, garantizando que se encuentra en óptimas condiciones físicas y mentales para el desarrollo de las actividades asignadas.
- m) Responder por haber ocultado al contratar inhabilidades e incompatibilidades o prohibiciones o por haber suministrado información falsa.
- n) Contemplar en su propuesta económica dentro de sus costos administrativos, el valor correspondiente a elementos de seguridad industrial y la dotación de su personal. LA CONTRATANTE no hará reconocimiento adicional, ni por separado por tales fines y será causal de aplicación de multas y sanciones el incumplimiento en el suministro de los elementos de seguridad industrial.
- o) Presentar, antes de iniciar cualquier actividad, las respectivas afiliaciones a una ARL o soportes de pago al sistema de seguridad social de su personal antes de la autorización de inicio de los trabajos por parte de la INTERVENTORÍA.
- p) Presentar mensualmente al INTERVENTOR, según sea el caso, las respectivas afiliaciones o soportes de pago al sistema de seguridad social integral y ARL de su personal.

#### **1.8.4. OBLIGACIONES PREVIAS A LA SUSCRIPCIÓN DEL ACTA DE INICIO O EMISIÓN DE LA ORDEN DE INICIO DEL CONTRATO.**

Dentro de los TRES (3) días siguientes a la suscripción del contrato, previo a la suscripción del acta de inicio o emisión de la Orden de Inicio del Contrato, el Interventor verificará y aprobará el cumplimiento, entre otros, de los siguientes requisitos para cada proyecto:

- a) Programa detallado de actividades para la ejecución (Diagrama de Gantt): Los programas detallados para la ejecución de las etapas I y II, deberán ser elaborados hasta el nivel de subtítulos, teniendo en cuenta la información y tipo de



priorización descrita de actividades acorde con el objeto del contrato, utilizando un software tipo Project, o similar, en un diagrama de barras discriminado por semanas. Los programas se sujetarán, en todo caso, al plazo de ejecución del objeto de la ETAPA I, contados a partir de la fecha de suscripción del acta de iniciación y serán, como mínimo los siguientes:

- Secuencia y duración de cada una de las actividades (capítulos y subcapítulos) que se requieran de acuerdo con las redes a intervenir. Indicando duración, responsable, recursos físicos y método de seguimiento y monitoreo a la programación.
- Indicación de inicio y final de cada una de las actividades.
- La indicación de la duración de la ejecución de la ETAPA I.
- Ruta crítica.

Para la programación inicial de la etapa II, el CONTRATISTA deberá especificar los plazos de cada uno de los hitos o capítulos generales de manera indicativa. La programación discriminada de la etapa II de cada uno de los ítems de los hitos o capítulos deberá ser entregada como parte de los productos de la etapa I.

Nota. La programación presentada por el contratista, deberá estar acorde y sincronizada con las actividades determinadas para cada uno de los pagos, a fin de garantizar la correcta y adecuada ejecución del contrato.

- b) Aprobación del personal del CONTRATISTA para la ejecución del Contrato. El INTERVENTOR verificará y aprobará los documentos soporte que acrediten la calidad y la experiencia del personal profesional requerido para las etapas I y II garantizando el cumplimiento de los perfiles definidos en los términos de referencia. Igualmente verificará los contratos de trabajo o los contratos de prestación de servicios suscritos entre el personal y el CONTRATISTA o uno de los integrantes del proponente plural. De igual forma verificará los soportes de la afiliación y pago de seguridad social integral vigente de todo el personal propuesto.
- c) Programa detallado del recurso humano requerido para la ejecución de los trabajos. Deberá especificar la jornada de trabajo a utilizar en la ejecución de la obra, indicando días y horas laborales para cada una de las semanas.
- d) EL CONTRATISTA deberá presentar el flujo de inversión del contrato, expresado en pesos conforme a la oferta económica. La presentación del flujo de inversión de los recursos del contrato deberá realizarse utilizando una hoja de cálculo de Excel o aplicación software tipo Project o similar, por cada una de las actividades (capítulos y subcapítulos) contenidas en el Formato Oferta Económica, discriminadas por mes.
- e) Garantías contractuales para revisión de la interventoría y aprobación por parte de LA CONTRATANTE.
- f) Afiliación a la seguridad social integral. Aportar los soportes de afiliación y pago de seguridad social integral vigente de todo el personal propuesto.
- g) Verificación del formato de ANÁLISIS DETALLADO DEL A.I.U: El interventor validará el Formato de ANÁLISIS DETALLADO DEL A.I.U y la consistencia de la propuesta económica con los estudios que sustentaron los estudios previos de la convocatoria.

Si vencidos los plazos para la suscripción del acta de inicio y cumplidos los requisitos previos para la suscripción de los mismos no se procede con la firma del documento por causa injustificada, la entidad podrá expedir la orden de inicio del contrato.

Así las cosas, terminada y recibida a satisfacción por la interventoría la Etapa I (incluyendo trámite y la obtención de las licencias y permisos correspondientes y coordinación logística con los Centros de Formación para la intervención de las obras), EL CONTRATISTA DE OBRA deberá dar inicio a la Etapa II.

Cumplidos los anteriores requisitos, la negativa por parte del CONTRATISTA DE OBRA al inicio de la etapa II dará lugar a la efectividad de las cláusulas contractuales a que haya lugar.

Si por circunstancias imputables al CONTRATISTA DE OBRA o cuyo riesgo de concreción fue asumido por éste, resulta necesario la prórroga del plazo para la ejecución del contrato en cualquiera de sus etapas, y como consecuencia de ello debe adicionarse el valor del contrato de interventoría, la CONTRATANTE, descontará dicho valor de las sumas que a EL



CONTRATISTA DE OBRA se le adeuden; en caso tal de que no sea posible efectuar dicho descuento, la CONTRATANTE podrá reclamarlo judicialmente. De tal descuento se deberá dejar constancia en el documento de prórroga. Lo anterior, sin perjuicio de la exigibilidad o efectividad de la cláusula penal o de las acciones que pueda iniciar la CONTRATANTE para obtener la indemnización de los perjuicios adicionales que tales circunstancias le generen

**1.8.5. OBLIGACIONES ESPECÍFICAS, OBLIGACIONES RELACIONADAS CON LOS EQUIPOS, HERRAMIENTAS, MAQUINARIA Y MATERIALES DE CONSTRUCCIÓN, OBLIGACIONES SOCIALES Y AMBIENTALES, OBLIGACIONES DE LA LA INFORMACIÓN DE OBRA.**

Serán TODAS las contenidas en el estudio previo, el cual hace parte integral de los presentes términos de referencia.

**1.9. PLANES, PROGRAMAS Y METODOLOGÍA PARA LA EJECUCIÓN DE LAS ACTIVIDADES OBJETO DEL CONTRATO.**

**1.9.1 PLAN DE ASEGURAMIENTO DE CALIDAD DE LA OBRA**

El CONTRATISTA deberá presentar para aprobación de la INTERVENTORÍA y su correspondiente implementación el plan de aseguramiento de calidad de la obra que debe tener los siguientes componentes mínimos para cada proyecto:

- Alcance
- Elementos de Entrada del Plan de Calidad
- Objetivos de la Calidad
- Responsabilidades de la Dirección
- Control de documentos y datos
- Control de registros
- Recursos:
  - Provisión de recursos
  - Materiales
  - Recursos humanos
  - Infraestructura y ambiente de trabajo
- Requisitos
- Comunicación con el Cliente
- Diseño y desarrollo:
  - Proceso de diseño y desarrollo
  - Control de cambios del diseño y desarrollo
- Compras
- Producción y prestación del servicio
- Identificación y trazabilidad
- Propiedad del cliente
- Preservación del producto
- Control de producto no conforme
- Seguimiento y medición
- Auditoria

**1.9.2 PROGRAMA DE ORGANIZACIÓN DE LOS TRABAJOS**

El CONTRATISTA DE OBRA deberá elaborar y presentar un organigrama general de los proyectos que deberá contener como mínimo:

- Frentes de trabajo mínimos requeridos.
- Las líneas de mando y coordinación.
- Los niveles de decisión.
- El número de los profesionales y demás recurso humano ofrecido en la oferta y requerido para la ejecución de los trabajos.
- Las funciones del personal que interactuará con FINDETER y el INTERVENTOR durante la ejecución del

- Descripción breve de las políticas de manejo de personal relacionadas con seguros de trabajo, seguridad social y seguridad industrial.

Al organigrama general deberá anexarse un documento en el que EL CONTRATISTA manifieste, de manera expresa, que cuenta con la coordinación de una oficina central que, entre otros aspectos, le presta soporte de orden técnico, legal, administrativo, financiero y contable.

### 1.9.3 METODOLOGÍA PARA LA EJECUCIÓN DE LAS ACTIVIDADES OBJETO DEL CONTRATO

Corresponde a un documento en el que se realice una descripción detallada de la metodología a seguir para la ejecución de la obra, en cada una de las Etapas, frentes de trabajo y actividades de los proyectos.

La metodología para la ejecución de la obra deberá ser presentada y ejecutada bajo el enfoque de Gerencia de Proyectos considerando los aspectos organizacionales, equipos, relación contractual, comunicaciones e interrelación con el INTERVENTOR, FINDETER y su propio equipo, procesos, procedimientos, y controles técnicos y administrativos.

Este documento debe incluir la estructura de acuerdo al organigrama propuesto, el método con el cual desarrollará los trabajos, incluyendo, entre otros, las obras preliminares, vías de acceso, suministros, implementación del plan de manejo ambiental, control de aguas superficiales, movimiento de tierras, obras de drenaje y protección superficial, obras estructurales, obras especiales, mampostería, acabados, obras y montajes de equipos mecánicos, montajes electromecánicos de subestaciones y construcción de redes eléctricas, pruebas y puesta en servicio de los proyectos, así como el plan de manejo de seguridad industrial y salud ocupacional y la vinculación del personal no calificado, especialmente del área de influencia de los proyectos y de la región, incluyendo las personas en condición de desplazamiento.

En el documento es necesario precisar como mínimo los siguientes aspectos:

- Características sobresalientes de la metodología oferta para desarrollar cada una de las actividades indicadas en el programa detallado de obra.
- Organización y control, exponiendo la forma como organizará todas las actividades para cumplir con el contrato. Se debe tratar sobre los alistamientos, establecimiento en terreno, frentes de trabajo, cuadrillas o grupos de trabajo, sistemas de comunicación, documentación técnica, cantidad y calidad del personal y los equipos a utilizar, transportes, localización de oficinas y campamentos y, en general, todo lo concerniente con la administración del contrato.
- Mecanismos para analizar, evaluar e implementar los rendimientos propuestos para ejecutar la obra en el plazo contractual, los registros e informes de obra, medidas, y obras asociadas.
- Manejo de materiales (suministros), procedimientos para su adquisición o fabricación, ensayos, transporte hasta la obra, almacenamiento, protección y distribución.
- Procedimientos para el mantenimiento y control de cantidad, calidad y estado de equipos y herramientas requeridos para la ejecución de las actividades programas en el plazo indicado.

EL CONTRATISTA deberá utilizar un software ágil y compatible con el actual software para el seguimiento y control de la ejecución de los proyectos, el cual deberá permitir el uso compartido con la INTERVENTORÍA y FINDETER.

### 1.9.4 PROGRAMAS COMPLEMENTARIOS

Implementar los programas complementarios de los siguientes aspectos para cada proyecto:

- Programa de seguridad industrial
- Programa de salud ocupacional
- Programa de manejo ambiental.
- Programa de manejo de tráfico
- Programa de manejo de gestión social y reputacional
- Protocolo y elementos de Bioseguridad

Los programas y planes antes indicados, luego de su aprobación por parte de la interventoría y avalado por FINDETER, serán obligatorios para EL CONTRATISTA quien no podrá modificarlos unilateralmente. La modificación de cualquiera de los planes y programas deberá fundarse en causas plenamente justificadas y requerirá la aprobación escrita y previa de la interventoría y la verificación por parte de FINDETER. En caso de que EL CONTRATISTA no cumpla con alguno de ellos, el INTERVENTOR podrá exigir por escrito, según el caso, el aumento en el número de turnos, en la jornada de trabajo o en el equipo o en los insumos y, en general, las acciones necesarias para el cumplimiento del programa o plan de que se trate, sin que por la realización de tales acciones se genere costo adicional alguno para FINDETER. No obstante, el incumplimiento de estos requisitos podrá implicar las sanciones del caso.

## SUBCAPÍTULO II ASPECTOS ESPECÍFICOS DEL CONTRATO DEL CONTRATO Y DE LA EJECUCIÓN DEL PROYECTO

### 2.1. DESCRIPCIÓN DEL OBJETO DEL CONTRATO

El **PATRIMONIO AUTÓNOMO FINDETER CENTROS SACÚDETE** está interesado en realizar la contratación que tiene por objeto “LA EJECUCIÓN DE ESTUDIOS, DISEÑOS Y CONSTRUCCIÓN DE DOS CENTROS SACUDETE (TIPO II) UBICADOS EN CHIRIGUANA, DEPARTAMENTO DEL CESAR Y TUNJA, DEPARTAMENTO DEL BOYACA”

**Nota:** El detalle y descripción del objeto, alcance, duración, obligaciones, actividades, productos, valor del presupuesto y forma de pago, sus características y condiciones técnicas, se encuentran contenidos en los presentes términos de referencia, en **los estudios previos** y en los demás documentos que lo conforman.

### 2.2. CONOCIMIENTO DEL SITIO DE LOS PROYECTOS.

Será responsabilidad del proponente conocer las condiciones del sitio de ejecución de los proyectos y actividades a ejecutar, para ello el proponente podrá hacer uso de los programas informáticos y las herramientas tecnológicas disponibles, teniendo como puntos de referencia la dirección centro zonal localizado en la calle 8 No. 8-95 Chiriguaná, Departamento del Cesar y ubicado en la sede regional la Carrera 6 No 73-98 Tunja, Departamento de Boyacá.

En consecuencia, correrá por cuenta y riesgo de los proponentes, inspeccionar y examinar los lugares donde se proyecta realizar los trabajos, actividades, obras, los sitios aledaños y su entorno e informarse acerca de la naturaleza del terreno, la forma, características, accesibilidad del sitio, disponibilidad de canteras o zonas de préstamo, así como la facilidad de suministro de materiales e insumos generales. De igual forma, la ubicación geográfica del sitio de los proyectos, historial de comportamiento meteorológico de la zona y demás factores que pueden incidir en la correcta ejecución de los proyectos.

Con la presentación de la propuesta, el proponente declara que conoce de manera integral todas las condiciones del sitio de ejecución de los proyectos, las actividades a ejecutar y las circunstancias legales, técnicas, ambientales, económicas y sociales para el desarrollo de los proyectos, en especial aquellas que puedan afectar la ejecución de las actividades y/o de los proyectos e influir en el cálculo del valor de la propuesta. Por lo tanto, el desconocimiento de estos aspectos no servirá de excusa válida para posteriores reclamaciones.

### 2.3. PERSONAL

El CONTRATISTA deberá suministrar y mantener para la ejecución del objeto contractual, el personal mínimo solicitado para cada una de las Etapas y el que resulte pertinente con las dedicaciones necesarias, hasta la entrega de los proyectos dentro del plazo del contrato, el cual deberá cumplir con las calidades técnicas, profesionales, experiencia general y específica exigida.

El CONTRATISTA deberá presentar al INTERVENTOR, previo a la suscripción del acta de inicio o emisión de la orden de inicio del contrato las hojas de vida y demás soportes correspondientes del personal necesario, que acrediten las calidades y la experiencia general y específica de este personal, para el desarrollo del contrato.

Lo anterior, deberá ser aprobado por el INTERVENTOR e informado a la entidad CONTRATANTE.

Así mismo, el CONTRATISTA deberá mantener durante la ejecución de los proyectos, EL PERSONAL MÍNIMO REQUERIDO en los términos de referencia, so pena del inicio de procedimiento de incumplimiento de apremio establecido en el contrato por este concepto. (VER ANEXO 1).

### 2.4. REGLAS PARA LA ACREDITACIÓN DE LA EXPERIENCIA ESPECÍFICA DEL PERSONAL PROPUESTO

Sin perjuicio que la verificación del personal se haga solamente al proponente seleccionado por parte del supervisor, se tendrá en cuenta la formación académica y experiencia del personal mínimo propuesto hasta la fecha del cierre, de modo que el personal que vaya a ser propuesto, para la fecha del cierre debe haber acreditado la formación académica y experiencia exigida. Para efectos de verificación el proponente seleccionado deberá allegar al supervisor del contrato los certificados de experiencia y/u otro soporte que permita evidenciar la ejecución del contrato o proyecto, de acuerdo a las

siguientes alternativas:

**ALTERNATIVA A:** Certificado expedido por la entidad contratante (entendida como aquella entidad de derecho público o de derecho privado que contrató el proyecto u obra) donde se evidencie el cargo y/o funciones y/o productos entregados o desarrollados, así como la fecha de inicio y terminación de la ejecución de las actividades y/o productos.

**ALTERNATIVA B:** Certificado de experiencia expedido por la contratante (sea ésta una persona natural o jurídica que contrató los servicios del profesional) donde se evidencie el cargo y/o funciones y/o productos entregados y/o desarrollados así como la fecha de ejecución de las actividades y/o productos. Además de lo anterior, se deberá adjuntar certificación o soporte de evidencia de la ejecución del proyecto debidamente suscrita por la entidad que contrató la ejecución del proyecto, donde conste que la contratante del profesional ejecutó el proyecto.

**ALTERNATIVA C:** En el evento de no disponerse de la certificación de que tratan los literales anteriores, se deberá adjuntar copia del contrato y acta liquidación o acta de terminación del contrato laboral, de prestación de servicios o el documento que corresponda, donde conste la ejecución del mismo y se evidencie el cargo y/o funciones y/o actividades y/o productos entregados o desarrollados, la cual deberá venir suscrita según corresponda, por el Interventor y/o supervisor y/o representante de la entidad contratante y el Contratista.

Las certificaciones de experiencia se consideran expedidas bajo la gravedad del juramento. No obstante, la Entidad se reserva el derecho de verificar la información que requiera de la propuesta y de acudir a las fuentes, personas, empresas, entidades o aquellos medios que considere necesarios y de solicitar en caso de estimarlo, las aclaraciones o documentación que considere convenientes.

Las certificaciones firmadas por el mismo personal propuesto, es decir, auto certificación, no serán tenidas en cuenta para verificar ni evaluar la experiencia profesional.

Cuando los documentos de las alternativas de acreditación no contengan la información que permita su verificación, el proponente podrá anexar copia de los documentos soportes que sean del caso (siempre y cuando sean expedidos por la entidad contratante o entidad pública), que permitan evidenciar la ejecución del contrato o proyecto o tomar la información que falte.

La experiencia profesional del personal mínimo se computará a partir de la terminación y aprobación del pensum académico de educación superior de conformidad con lo establecido en el artículo 229 del Decreto Ley 019 de 2012, y para acreditarla el proponente deberá presentar certificación de terminación y aprobación del pensum académico de educación superior debidamente firmada por la Institución Educativa. Sin perjuicio de lo anterior, si el proponente no cuenta con la referida certificación, podrá aportar las actas de grado y/o diploma de grado, de las cuales la entidad tomará la información para contabilizar la experiencia profesional.

En el presente proceso serán tenidos en cuenta los requisitos y disposiciones de equivalencia de experiencia profesional general por formación académica acorde con lo previsto en el artículo 2.2.2.5.1 del Decreto 1083 de 2015. En tal sentido, se harán equivalencias entre años de experiencia profesional y títulos de posgrado afines a las funciones de los perfiles requeridos, así: (i) título de especialista por dos (2) años de experiencia profesional general o viceversa, (ii) título de maestría por tres (3) años de experiencia profesional general o viceversa y (iii) títulos de doctorado o postdoctorado por cuatro (4) años de experiencia profesional general o viceversa.

En el caso de los perfiles que se permite formación afín, la misma se verificará según área y núcleo del conocimiento, de acuerdo con lo establecido por el Ministerio de Educación Nacional (Colombia) en su Sistema Nacional de Información de Educación Superior – SNIES

## 2.5 INTERVENTORÍA DEL CONTRATO DE EJECUCIÓN DE LOS PROYECTOS

La Interventoría será ejecutada por la persona natural o jurídica que designe LA CONTRATANTE para tal fin, lo cual será oportunamente informado al CONTRATISTA. El interventor desempeñará las funciones previstas en el Manual de Supervisión e Interventoría de FINDETER que se encuentra vigente, los estudios previos, los términos de referencia y el Contrato.

EL CONTRATISTA, con el objeto de garantizar el adecuado seguimiento y control de sus actividades, está en la obligación de conocer las disposiciones del Manual Operativo vigente del PATRIMONIO AUTÓNOMO y del Manual de Supervisión e INTERVENTORÍA de FINDETER que se encuentre vigente.

## 2.6 GARANTÍAS

EL CONTRATISTA garantizará el cumplimiento de las obligaciones que adquiere por el presente Contrato, mediante la constitución de una garantía o póliza, con las condiciones que se describen a continuación:

### 2.6.1. GARANTÍA DE CUMPLIMIENTO.

EL CONTRATISTA deberá constituir una (1) garantía o póliza expedida por una compañía de seguros legalmente constituida en Colombia, la cual contenga los siguientes amparos, cobertura y vigencia para cada proyecto:

#### a. Municipio de Chiriguana en el departamento del Cesar.

| AMPARO   | MONTO DEL AMPARO                          | VIGENCIA   |
|--|---|--|
| Cumplimiento   | 30% del valor del Proyecto                | Vigente por el plazo de ejecución del proyecto y seis (6) meses más  |
| De salarios, prestaciones sociales e indemnizaciones laborales | 10% del valor del Proyecto                | Vigente por el plazo de ejecución del proyecto y tres (3) años más.  |
| Calidad del Servicio – Etapa I                                 | 30% del valor de la Etapa I del proyecto  | Vigente por tres (3) años contados a partir de la suscripción del Acta de entrega y recibo a satisfacción de la etapa I del proyecto     |
| Estabilidad y calidad de obra – Etapa II                       | 30% del valor de la Etapa II del proyecto | Vigente por cinco (5) años contados a partir de la suscripción del acta de entrega y recibo a satisfacción final de la obra del proyecto |

#### b. Municipio de Tunja en el departamento de Boyacá.

| AMPARO   | MONTO DEL AMPARO                          | VIGENCIA  |
|--|---|---|
| Cumplimiento   | 30% del valor del proyecto                | Vigente por el plazo de ejecución del proyecto y seis (6) meses más   |
| De Salarios, prestaciones sociales e indemnizaciones laborales | 10% del valor del del proyecto            | Vigente por el plazo de ejecución del proyecto y tres (3) años más.   |
| Calidad del Servicio – Etapa I                                 | 30% del valor de la Etapa I del proyecto  | Vigente por tres (3) años contados a partir de la suscripción del Acta de entrega y recibo a satisfacción de la etapa I del proyecto.     |
| Estabilidad y calidad de obra – Etapa II                       | 30% del valor de la Etapa II del proyecto | Vigente por cinco (5) años contados a partir de la suscripción del acta de entrega y recibo a satisfacción final de la obra del proyecto. |

### 2.6.2. GARANTIA DE RESPONSABILIDAD CIVIL EXTRA CONTRACTUAL



| GARANTÍA                            |       | MONTO DEL AMPARO           | VIGENCIA  |
|-------------------------------------|-------|----------------------------|---|
| Responsabilidad<br>Extracontractual | Civil | 20% del valor del Contrato | Vigente por el plazo de ejecución del contrato. |

**Nota:** La aprobación de las garantías por parte de PATRIMONIO AUTÓNOMO FINDETER CENTROS SACÚDETE es requisito previo para el inicio de la ejecución de los contratos, razón por la cual, ningún contrato en el que se haya previsto la existencia de garantías podrá iniciar su ejecución sin la respectiva aprobación de estas.

Para las garantías señaladas EL CONTRATISTA se constituirá como TOMADOR, EL CONTRATANTE y el ICBF como ASEGURADOS y BENEFICIARIOS.

**CONTRATANTE: PATRIMONIO AUTÓNOMO FINDETER CENTROS SACÚDETE, con NIT. 830.052.998-9.  
INSTITUTO COLOMBIANO DE BIENESTAR FAMILIAR CECILIA DE LA FUENTE DE LLERAS, con NIT. 899.999.239-2.**

Las garantías deberán aportarse para su aprobación acompañadas de los respectivos anexos y soportes de la misma y el soporte de pago de la prima correspondiente. No será válido para el proceso la certificación de No expiración por falta de pago ni el soporte de la transacción electrónica.

## 2.7. CARACTERÍSTICAS DE LAS GARANTÍAS

El proponente seleccionado deberá constituir las garantías con una Compañía de Seguros legalmente establecida en Colombia, en formato **ENTRE PARTICULARES**, con las siguientes características:

**Garantía de Cumplimiento:** La misma deberá ser expedida bajo la siguiente estructura:

**Tomador:** EL CONTRATISTA.

**Asegurado:** EL CONTRATANTE y el ICBF

**Beneficiario:** EL CONTRATANTE y el ICBF.

**La póliza de Responsabilidad Civil Extracontractual:** La misma deberá ser expedida bajo la siguiente estructura:

**Tomador:** EL CONTRATISTA.

**Asegurado:** EL CONTRATANTE y el ICBF

**Beneficiario:** EL CONTRATANTE, el ICBF y terceros afectados.

EL CONTRATISTA deberá presentar las pólizas o modificaciones a las que haya lugar con el respectivo soporte de pago, a más tardar dentro de los tres (3) días hábiles siguientes a la suscripción del contrato, sus prórrogas o adiciones.

EL CONTRATISTA acepta que el CONTRATANTE tiene interés asegurable en las garantías que se refieran al contrato y con base en esto, en el caso en que EL CONTRATISTA no entregue los documentos dentro del plazo estipulado, autoriza para que en su nombre y representación, EL CONTRATANTE solicite, actualice, modifique y haga el pago de las garantías en los términos contractualmente establecidos, pudiendo descontar los costos y gastos derivados de dicha gestión de los saldos a favor de EL CONTRATISTA. Lo anterior, no exonera a EL CONTRATISTA del cumplimiento de las obligaciones contractuales y se adelanten las acciones por EL CONTRATANTE para exigir el cumplimiento o indemnización.

**PARÁGRAFO:** La vigencia de la póliza inicia con la suscripción del contrato. EL CONTRATISTA debe mantener, durante el término exigido, la suficiencia de las garantías otorgadas. En consecuencia, en el evento en que se prorrogue el plazo de ejecución del contrato, se adicione su valor o se efectúe otra modificación que afecte las garantías, EL CONTRATISTA deberá acreditar el ajuste correspondiente de las garantías, una vez se suscriba la modificación del contrato. De igual modo, EL CONTRATISTA deberá reponer las garantías cuando su valor se afecte por razón de la ocurrencia de los siniestros amparados. En el caso de los amparos, cuya vigencia debe prolongarse con posterioridad al vencimiento del plazo de ejecución del contrato o de recibo a satisfacción de las obligaciones del mismo, el valor amparado también debe reponerse cuando se verifique la ocurrencia de los riesgos asegurados. El pago de todas las primas y demás gastos que generen la constitución, el mantenimiento y el restablecimiento inmediato del monto de las garantías, será de cargo

exclusivo de EL CONTRATISTA. Las garantías aprobadas serán condición previa y necesaria para la cancelación de las facturas pendientes de pago y el último pago del contrato.

## **2.8. CLÁUSULAS ESPECIALES A TENER EN CUENTA.**

En caso de optarse por la alternativa de no ejecución de los proyectos, previo concepto favorable de la INTERVENTORÍA y por causas NO IMPUTABLES al CONTRATISTA, FINDETER pagará a EL CONTRATISTA únicamente el valor establecido para la Etapa de ESTUDIOS Y DISEÑOS.

Por ningún motivo LA CONTRATANTE pagará al CONTRATISTA un valor superior al pactado para la Etapa de ESTUDIOS Y DISEÑOS. En caso de incumplimiento de los diseños, LA CONTRATANTE tendrá la potestad de continuar o no con el CONTRATISTA para la Etapa II.

EL CONTRATISTA podrá dar inicio a la ejecución y entrega de obras, SI Y SOLO SI, se encuentra suscrita el acta de recibo a satisfacción de la Etapa I y conforme a lo señalado en el numeral PLAZO DE EJECUCIÓN DEL CONTRATO, incluido todos sus componentes mencionados en el Anexo Técnico, previa aprobación por la INTERVENTORÍA de todos los entregables de la Etapa I.

En caso en que el CONTRATISTA advierta su posición con respecto a la no continuación del contrato (Etapa II), la INTERVENTORÍA y la entidad CONTRATANTE verificarán sus argumentos y con base en los mismos decidirán si se da o no por terminado anticipadamente el contrato. En caso que los argumentos entregados no justifiquen la solicitud del CONTRATISTA la entidad CONTRATANTE podrá dar inicio a las sanciones a que haya lugar por incumplimiento.

Dada la modalidad de contratación, en ningún caso se considerará como argumento para la no continuación del contrato, los mayores costos resultantes de la Etapa de los diseños. Para ello el CONTRATISTA deberá presentar una nueva propuesta de diseños garantizando el cumplimiento de los requisitos mínimos técnicos establecidos en los términos de referencia, así como el menor costo de ejecución y deberá recurrir a los imprevistos estimados contemplados en los términos de referencia, para asegurar la ejecución de las obras.

### **2.8.1. CONDICIONES RESOLUTORIAS.**

Habrà lugar a aplicar esta cláusula de condición resolutoria cuando:

- Cuando exista oposición de la comunidad a la construcción de los proyectos, así dicha circunstancia no haya sido evidenciada en el informe producto de la Etapa I. Dicha oposición de la comunidad deberá tener la entidad suficiente para hacer imposible la ejecución total o parcial de los proyectos, de tal forma que no pueda adoptarse una solución técnica viable económicamente.
- Imposibilidad en la obtención de permisos o licencias. Ocurre cuando se advierte que el trazado o modificación al proyecto requiera licencias o permisos que no se puedan obtener por parte del ENTE TERRITORIAL o del CONTRATISTA a cuyo cargo esté la responsabilidad.
- Imposibilidad de llevar cabo el proyecto en el predio destinado para la ejecución del mismo, como consecuencia del estudio de la situación normativa, urbanística y legal.
- Falta de servidumbres o predios. Ocurre cuando el trazado de los proyectos requiera la imposición de servidumbres u obtención de predios que impliquen costos que el ICBF o el ENTE TERRITORIAL (según quien sea el propietario) no pueda sufragar. El propietario deberá pronunciarse al respecto dentro de los veinte (20) días calendario siguientes a la comunicación que haga el CONTRATANTE informando tal situación. Si en dicho término el ENTE TERRITORIAL o ICBF no ha manifestado la disponibilidad de recursos para el efecto, se entenderá acaecido el hecho objeto de la condición resolutoria.
- Reubicación de población. Ocurre cuando en la confrontación de las condiciones de ejecución, trazado o modificación de los proyectos, se advierte que la ejecución de los proyectos requiere de la reubicación de población. Una vez

suscito el contrato, en el evento de no cumplir con los plazos previstos para aportar las garantías establecidas o que las mismas no sean aprobadas por causas imputables al contratista, se constituirá en causal resolutoria, sin perjuicio de que se haga efectiva la póliza de seriedad de la oferta. En aquel evento, se suscribirá el contrato con el proponente clasificado en segundo lugar en el orden de elegibilidad y así sucesivamente.

- Si la contratante o FINDETER tienen conocimiento de que la adjudicación del contrato se obtuvo por medios fraudulentos o mediante engaño.
- Una vez suscrito el contrato, en el evento de no cumplir con los plazos previstos para aportar las garantías establecidas o que las mismas no sean aprobadas por causas imputables al contratista, se constituirá en causal resolutoria, sin perjuicio de que se haga efectiva la póliza de seriedad de la oferta. En aquel evento, se suscribirá el contrato con el proponente clasificado en segundo lugar en el orden de elegibilidad y así sucesivamente.

Acaecida cualquier condición resolutoria de las anteriormente descritas, los derechos y obligaciones del CONTRATO se extinguirán en los términos del artículo 1536 del Código Civil, quedando resuelto el contrato, por lo tanto, el mencionado contrato se terminará de mutuo acuerdo de manera anticipada y entrará en Etapa de cierre, balance financiero y ejecución, sin que se cause ningún reconocimiento económico distinto al valor de la Etapa I del CONTRATO.

PARÁGRAFO PRIMERO: En caso de optarse por la aplicación de alguna de las condiciones resolutorias anteriormente establecidas, previo concepto favorable de la INTERVENTORÍA y por causas NO IMPUTABLES al CONTRATISTA, se pagará a EL CONTRATISTA únicamente el valor establecido para la Etapa de ESTUDIOS Y DISEÑOS. Por ningún motivo se pagará un valor superior al pactado para la Etapa de ESTUDIOS Y DISEÑOS.

PARÁGRAFO SEGUNDO: Cuando a criterio de la interventoría de los proyectos la condición resolutoria surja por una acción u omisión imputable al contratista, se entenderá que es responsable por la resolución del contrato y como consecuencia, LA CONTRATANTE podrá exigirle a su arbitrio enervar la causal que suscitó el acaecimiento de la condición resolutoria o la indemnización de perjuicios.

### **2.8.2. CLÁUSULA DE INDEMNIDAD.**

El CONTRATISTA se obliga a:

- a. Mantener indemne al CONTRATANTE, a FINDETER y el ICBF a sus directivos, socios, miembros de la Junta Directiva, trabajadores, colaboradores, clientes, representantes o apoderados de cualquier reclamación, pleito, queja, demanda, sanción, condena o perjuicio fundamentados en actos u omisiones de EL CONTRATISTA, en ejecución del contrato.
- b. Desplegar todas las acciones necesarias para evitar que sus empleados, familiares de los mismos, acreedores, CONTRATISTAS, proveedores, SUBCONTRATISTAS o terceros presenten reclamaciones judiciales o extrajudiciales contra EL CONTRATANTE, FINDETER y el ICBF, con ocasión de acciones u omisiones suyas derivadas de la ejecución del contrato.

Todos los gastos que implique la defensa de los intereses de EL CONTRATANTE, FINDETER y el ICBF deberán ser asumidos por EL CONTRATISTA

PARÁGRAFO: Si durante la vigencia del contrato o con posterioridad se presentan reclamaciones judiciales o extrajudiciales contra CONTRATANTE, a FINDETER y el ICBF, estos podrán requerir al CONTRATISTA o vincularlo bajo cualquier figura procesal que resulte aplicable a su defensa o acordar con EL CONTRATISTA la estrategia de defensa que resulte más favorable a los intereses de la CONTRATANTE, a FINDETER y al ICBF.

### **2.8.3. CLÁUSULA DE GESTIÓN DE RIESGOS**

Se encuentra necesario incluir el requisito de gestión de riesgos para el contratista en los siguientes términos:

### 2.8.3.1. GESTIÓN DE RIESGOS.

El Contratista previamente a la celebración del contrato ha hecho sus propios cálculos y estimaciones, con base en los cuales ha dimensionado su oferta. Tales estimaciones y cálculos deben haber considerado el contexto en el cual se ejecutará el contrato, así como todos los fenómenos, que puedan afectar la ejecución del contrato. En la ejecución del contrato, el Contratista se obliga a realizar todas las actividades y buenas prácticas que dicta el estado del arte en el campo del objeto contractual, con el fin de realizar la gestión de los riesgos que puedan afectar la ejecución del contrato. Dicha gestión debe contemplar como mínimo las siguientes actividades:

- a. La identificación de los riesgos
- b. El análisis cuantitativo y cualitativo mediante el cual estime la probabilidad y la consecuencia de la ocurrencia de los riesgos identificados, así como la priorización de cada uno de ellos.
- c. Realizar el respectivo plan de respuesta a los riesgos identificados, en el que se determinen las acciones que se ejecutarán con el fin de mejorar las oportunidades y reducir las amenazas que se originen en los riesgos identificados.
- d. Realizar las actividades de monitoreo y control aplicable con base en la priorización de riesgos realizada, con lo cual determinará si hay cambios en la priorización de los riesgos, si han surgido nuevos riesgos frente a los inicialmente identificados, como también si las acciones definidas en el plan de respuesta al riesgo evidencian la efectividad prevista.

Para la realización de la gestión de riesgos descrita, el Contratista deberá presentar a LA INTERVENTORÍA para su aprobación un documento que contenga la siguiente información como mínimo:

- a. Un plan de Gestión del Riesgo que debe incluir la metodología que utilizará, los roles y responsabilidades del equipo de trabajo con relación a la gestión del riesgo, la categorización que utilizará para priorizar los riesgos, la periodicidad con la que realizará las actividades de gestión de los riesgos durante la ejecución del contrato, las escalas de probabilidad y consecuencia y la matriz de riesgos con las que realizará los análisis cualitativos y cuantitativos de los riesgos, así como la política de gestión de riesgos a partir de la cual el Contratista determina la tolerancia al riesgo que da lugar a la activación de las acciones de gestión de los riesgos.
- b. Un Registro de Riesgos que debe incluir los riesgos identificados, las posibles respuestas, las causas de los riesgos, así como la calificación del riesgo de acuerdo con la categorización definida en el Plan de Gestión del Riesgo.
- c. Un Plan de Respuesta de Riesgos que debe incluir las acciones previstas para mitigar los riesgos incluidos en el Registro de Riesgos.

### 2.8.3.2. TIPIFICACIÓN, ESTIMACIÓN Y ASIGNACIÓN DE LOS RIESGOS PREVISIBLES QUE PUEDAN AFECTAR EL EQUILIBRIO ECONÓMICO DEL CONTRATO – MATRIZ DE RIESGOS.

De acuerdo al proceso de la referencia, en la matriz de riesgos contractuales que hace parte integral de los términos de referencia y por lo tanto del contrato que se suscriba, se establece la tipificación, estimación y asignación de los riesgos previsibles que puedan afectar el proceso a adelantar; La matriz es resultado de un ejercicio de identificación, valoración y distribución de dichos riesgos.

Para el presente proceso contractual, entiéndase por riesgo en materia contractual, la probabilidad de ocurrencia de eventos aleatorios que afecten el desarrollo del mismo, generando una variación sobre el resultado esperado, tanto en relación con los costos como con las actividades a desarrollar en la ejecución contractual.

Así las cosas, con respecto a la matriz, se deberán tener en cuenta lo siguiente:

- La matriz de riesgos contractuales hace parte integral de los términos de referencia y por lo tanto del contrato que se suscriba.
- Los proponentes declaran que para la preparación y presentación de su oferta conocieron, aceptaron, valoraron e incluyeron los riesgos contractuales contenidos en la matriz.

- La estructura de matriz de riesgo previsible se ha elaborado como resultado de un proceso de gestión del conocimiento y lecciones aprendidas, retroalimentado por el equipo técnico y jurídico de FINDETER, en el marco de la estrategia de asistencia técnica - gestión del conocimiento de Findeter.
- En el elemento de la asignación de riesgos, al indicar a una de las partes contractuales se entiende que ésta asume el cien por ciento (100%) del riesgo.

De acuerdo con lo anterior, no procederán reclamaciones del contratista, basadas en la ocurrencia de alguno de los riesgos que se encuentren en cabeza de él, y, en consecuencia, la Contratante no hará ningún reconocimiento, ni ofrecerá garantía alguna, que permita eliminar o mitigar los efectos causados por la ocurrencia de alguno de estos riesgos, salvo que dicho reconocimiento o garantía se encuentre expresamente pactados en el Contrato.

Si los interesados estiman que existen riesgos contractuales no previstos en la matriz de riesgos contractuales propuesta por la CONTRATANTE, deberán anunciarlo en la etapa de presentación de observaciones, para que sean evaluados, y de ser pertinentes, sean incorporados en la matriz referida. No será posible entonces alegar desequilibrio económico del contrato por factores que pudieron ser previstos en la etapa precontractual con base en el conocimiento de la convocatoria, los documentos y estudios de los proyectos, así como de su contexto, y que no hayan sido anunciados por el contratista en dicha etapa.

Los mitigantes sugeridos al Contratista corresponden a tratamientos indicativos o sugeridos, sin perjuicio de que el Contratista pueda definir unos de mejor cobertura frente a la gestión de la probabilidad o impacto de los riesgos identificados.

Consecuente con lo anterior, partiendo de la debida diligencia y con fundamento en el principio de la buena fe precontractual de que trata el artículo 863 del Código de Comercio, que debe tener el proponente al realizar su oferta, se entiende que todos los riesgos previsible del contrato, fueron tenidos en cuenta al momento de elaborar su propuesta. Una vez iniciado el contrato durante las etapas I y II, es responsabilidad del Contratista junto a la gestión social, realizar la actualización de los controles de riesgos. La identificación de las probables oportunidades y riesgos que puede ocasionar la obra deberán ser previstas y atendidas a tiempo, para evitar las conflictividades que puedan afectar el desarrollo, apropiación y sostenibilidad de los proyectos. Para ello tener en cuenta el anexo MATRIZ DE RIESGO.

## 2.9. NIVEL DE IMPACTO.

El nivel de impacto de la contratación **ES ALTO**, dado que se trata del cumplimiento de compromisos contraídos por la Financiera en desarrollo de su objeto del negocio.

## 2.10. LIQUIDACIÓN DEL CONTRATO.

Las partes acuerdan liquidar el contrato dentro de los seis (6) meses siguientes a su terminación. En caso de requerirse el recibo de las obras por parte de entidades territoriales, se liquidará dentro de los diez (10) meses siguientes a su terminación. Para ello, se suscribirá el Acta correspondiente, en la cual constará el cierre contractual, balance financiero y de ejecución del contrato en todos los aspectos jurídicos, técnicos, económicos. Igualmente, se realizará un cruce de cuentas y se consignarán las prestaciones pendientes a cargo de las partes, con el fin de declararse a paz y salvo por todo concepto. Así mismo, se incluirán los ajustes, revisiones y reconocimientos a que haya lugar y los acuerdos, transacciones y conciliaciones que logren las partes para poner fin a las divergencias que pudieran presentarse. Por otro lado, se incorporarán las salvedades que en su momento pudiera considerar EL CONTRATISTA.

En caso de que EL CONTRATISTA no se presente a la liquidación previa notificación o convocatoria que le haga EL CONTRATANTE, o no se llegue a un acuerdo sobre su contenido, EL CONTRATANTE dentro de los dos (2) meses siguientes al agotamiento del plazo para liquidarlo de común acuerdo, elaborará el Acta y dejará constancia de la ejecución física y presupuestal del contrato, de la funcionalidad de los proyectos y de los demás aspectos relevantes. Lo anterior, sin perjuicio de las medidas que se estimen pertinentes frente a presuntos incumplimientos por parte de EL CONTRATISTA.

## 2.11. MODIFICACIÓN DEL VALOR DEL CONTRATO

Tratándose de precio global fijo, no habrá lugar a modificar o aumentar el valor del contrato por la ejecución de cantidades o ítems no identificados en los Estudios y Diseños tendientes al cumplimiento del alcance del objeto inicial; la ejecución de estos es obligatoria para el CONTRATISTA y no modifica el valor contratado.

El valor del contrato inicial podrá ser modificado en razón de la necesidad o conveniencia de ampliación del alcance inicial del objeto contractual por decisión de FINDETER.

Para modificar el valor del contrato previamente se requiere:

- La solicitud, justificación técnica y presupuesto correspondiente por parte de la INTERVENTORÍA
- Balance de obra actualizado determinando la necesidad de modificar el valor del contrato.
- Determinación del valor a adicionar teniendo como referencia los precios ofertados.
- Aval y concepto técnico de la INTERVENTORÍA de los proyectos.

## **2.12. CANTIDADES DE OBRA**

EL CONTRATISTA está obligado a ejecutar las cantidades de obra que resulten necesarias para la ejecución del objeto contractual, sin que para ello LA CONTRATANTE reconozca valor alguno adicional al establecido dentro del valor global del contrato.

### **SUBCAPÍTULO III CRONOGRAMA**



| Actividad  | Fecha, hora y lugar según corresponda   |
|--|---|
| Apertura y publicación de los Términos de Referencia, estudio de necesidad, anexos, documentos técnicos y demás documentos asociados al proceso.   | 21 de mayo de 2021  |
| Recepción de observaciones a los Términos de Referencia y anexos   | Desde el 24 al 26 de mayo de 2021<br>A través del correo electrónico<br><a href="mailto:convocatorias_infraestructura_icbf@findeter.gov.co">convocatorias_infraestructura_icbf@findeter.gov.co</a><br><b>Hasta las 5:00 pm</b>                  |
| Publicación del Informe de respuesta a observaciones a los términos de referencia, adenda cuando hubiere lugar y anexos o constancia de no presentación de observaciones.                    | 27 de mayo 2021   |
| <b>Cierre - plazo máximo de presentación de oferta Sobre No. 1 y 2 y Apertura de Sobre No. 1</b>   | <b>31 de mayo de 2021</b><br><b>Hora: 12:30 Pm.</b><br><b>A través del correo electrónico</b><br><a href="mailto:pafindeterbbvaam.co@bbva.com">pafindeterbbvaam.co@bbva.com</a>   |
| Publicación de informe de verificación de requisitos habilitantes y solicitud de subsanaciones.  | 04 de junio de 2021   |
| Oportunidad para subsanar y presentar observaciones al informe de requisitos habilitantes  | Desde el 08 de junio al 09 de junio de 2021.<br>A través del correo electrónico<br><a href="mailto:convocatorias_infraestructura_icbf@findeter.gov.co">convocatorias_infraestructura_icbf@findeter.gov.co</a><br><b>Hora: Hasta las 5:00 pm</b> |
| Publicación del Informe definitivo de verificación de requisitos habilitantes  | 11 de junio de 2021   |
| Apertura Sobre No. 2 – Propuesta económica de las propuestas habilitadas.  | 15 de junio de 2021<br>Hora: 10:00 a.m.<br><b>Los proponentes habilitados deberán participar a través de teleconferencia (Google Meet).</b>   |
| Publicación del Informe de evaluación económica y asignación de puntaje (orden de elegibilidad)  | 16 de junio de 2021   |
| Plazo para presentar observaciones al informe de evaluación económica y asignación de puntaje (orden de elegibilidad)  | Hasta el 17 de junio de 2021, a través del correo electrónico<br><a href="mailto:convocatorias_infraestructura_icbf@findeter.gov.co">convocatorias_infraestructura_icbf@findeter.gov.co</a><br>Hasta las 5:00 pm                                |
| Publicación del informe definitivo de evaluación económica y asignación de puntaje (orden de elegibilidad) y acta de selección del contratista o declaratoria de desierta, según corresponda | 18 de junio de 2021   |

Para todos los efectos del presente proceso de selección, la hora oficial será la hora legal colombiana, la cual será consultada vía Internet en la página web <http://horalegal.sic.gov.co/>.

## CAPÍTULO II DISPOSICIONES GENERALES

### SUBCAPÍTULO I GENERALIDADES

#### 1.1. DEFINICIONES

**Términos de Referencia:** Documento que contiene las disposiciones generales y específicas del presente proceso de contratación.

**Contratista:** Será la persona natural o jurídica que resulte seleccionada en el presente proceso de Convocatoria.

**Interventor:** Será la persona natural o jurídica que resulte seleccionada para adelantar las labores de interventoría.

**Consorcio:** Cuando dos o más personas en forma conjunta presentan una misma propuesta para la adjudicación, celebración y ejecución de un contrato, respondiendo solidariamente de todas y cada una de las obligaciones derivadas de la propuesta y del contrato. En consecuencia, las actuaciones, hechos y omisiones que se presenten en desarrollo de la propuesta y del contrato, afectarán a todos los miembros que lo conforman.

**Unión Temporal:** Cuando dos o más personas en forma conjunta presentan una misma propuesta para la adjudicación, celebración y ejecución de un contrato, respondiendo solidariamente por el cumplimiento total de la propuesta y del objeto contratado, pero las sanciones por el incumplimiento de las obligaciones derivadas de la propuesta y del contrato se impondrán de acuerdo con la participación en la ejecución de cada uno de los miembros de la unión temporal.

**Oferta o propuesta:** Es el proyecto de negocio jurídico que una persona formule a otra, la cual deberá contener los elementos esenciales del negocio y ser comunicada al destinatario. Entendiéndose comunicada cuando se utilice cualquier medio adecuado para hacerla conocer del destinatario. La propuesta será irrevocable. De consiguiente, una vez comunicada, no podrá retractarse el proponente, so pena de indemnizar los perjuicios que con su revocación cause al destinatario, lo anterior, en consonancia con lo establecido en los artículos 845 y 846 del Código de Comercio.

**Anexos:** Son las disposiciones que complementan las partes pertinentes de los respectivos capítulos.

**Acta de liquidación del contrato:** Acta que constituirá el cierre contractual y de balance del contrato, en la que se dejará constancia de la ejecución física y presupuestal del CONTRATO, de la funcionalidad del proyecto y de los demás aspectos relevantes sobre el CONTRATO, así como de los ajustes, revisiones y reconocimientos a que haya lugar y los acuerdos, transacciones y conciliaciones que alcancen las partes para poner fin a las posibles divergencias presentadas, así como las manifestaciones de desacuerdo del Contratista y poder declararse a paz y salvo. Podrá ser suscrita por las partes o por la CONTRATANTE.

**Formatos:** Son herramientas sugeridas que permiten a los proponentes facilitar la elaboración de sus propuestas y presentar la información requerida en los Términos de Referencia de manera uniforme. La información requerida en los formatos es obligatoria, debe corresponder a lo solicitado.

**Formato 1 - Carta de Presentación de la Propuesta:** Contiene la presentación de las condiciones generales de la propuesta y debe presentarse con la oferta debidamente suscrita.

**Formato 2 - Certificado de Pago de Aportes Parafiscales y Sistema General de Seguridad Social Integral:** Está destinado a certificar que el proponente ha realizado los correspondientes pagos de los aportes parafiscales y del sistema general de seguridad social integral y debe presentarse debidamente suscrito con la oferta.

**Formato 3 - Experiencia específica del proponente:** Relaciona la información necesaria que permite verificar la experiencia del proponente que se relaciona directamente con el objeto contractual de la convocatoria. Se debe presentar con la oferta.

**Formato 4 - Propuesta Económica:** Relaciona la información necesaria que permita verificar el valor total de la oferta y deberá presentarse en el Sobre N° 2 de la propuesta para efectos de evaluación y calificación. Se debe presentar con la

oferta.

## 1.2. SIGLAS

A continuación, se definen algunas siglas utilizadas a lo largo del presente documento:

|   |   |
|---|---|
| <b>A.I.U.:</b>                                      | Administración, Imprevistos y Utilidad.   |
| <b>SMMLV:</b>                                       | Salario Mínimo Mensual Legal Vigente.   |
| <b>SARLAFT:</b>                                     | Listas restrictivas que hagan referencia al Lavado de Activos y Financiación del Terrorismo |
| <b>FINDER:</b>                                      | Financiera de Desarrollo Territorial S.A.   |
| <b>PATRIMONIO AUTÓNOMO FINDER CENTROS SACÚDETE:</b> | Contratante   |

## 1.3. RÉGIMEN JURÍDICO APLICABLE

La presente convocatoria está sometida a la legislación y jurisdicción colombiana y se rige por las normas de derecho privado contenidas en el Código Civil, el Código de Comercio y demás normas aplicables a la materia. Por tanto, los términos de referencia y en general los documentos que se profieran en el proceso, se sujetarán a las precitadas normas.

Así mismo el procedimiento de selección se adelantará conforme con lo establecido en el Manual Operativo y la Política de Contratación de Servicios para Terceros de Findeter CON-DA-002-V1.

## 1.4. PRINCIPIOS ORIENTADORES

La presente contratación se regirá por los principios de la Función Administrativa y de la Gestión Fiscal, consagrados en los artículos 209 y 267 de la Constitución Política, al Régimen de inhabilidades e incompatibilidades previsto en los artículos 8 de la Ley 80 de 1993, artículos 13; 15 y 18 de la Ley 1150 de 2007, artículos 1 y 4 de la Ley 1474 de 2011 y demás normas concordantes.

Los anteriores principios se entenderán y aplicarán en el sentido que ha establecido la ley, la jurisprudencia colombiana y la doctrina.

## 1.5. CONVOCATORIA DE VEEDURÍAS CIUDADANAS

Las veedurías ciudadanas establecidas en la ley podrán realizar control social al presente proceso de selección y al contrato resultante, para tal fin se les proporcionará toda la información y documentación requerida.

## 1.6. LUCHA CONTRA LA CORRUPCIÓN

El PROPONENTE con la presentación de la propuesta expresa su intención de apoyar la acción del Estado Colombiano y de la Entidad para fortalecer la transparencia en los procesos de contratación y se compromete formalmente a no efectuar o facilitar actos, acuerdos o conductas de corrupción.

En el evento de conocerse casos de corrupción en las entidades del Estado, se debe reportar el hecho a Secretaria de Transparencia de Presidencia de la República o quien haga sus veces. También puede reportar el hecho a [www.findeter.gov.co](http://www.findeter.gov.co) o [programantifraude@findeter.gov.co](mailto:programantifraude@findeter.gov.co).

## 1.7. CORRESPONDENCIA

La propuesta deberá enviarse al correo [pafindeterbbvaam.co@bbva.com](mailto:pafindeterbbvaam.co@bbva.com), en la fecha y hora establecida en el cronograma del proceso.

Los demás documentos que el interesado y/o proponente generen y que esté(n) relacionado(s) con la presente convocatoria, deberá(n) ser remitido(s) al correo electrónico [convocatorias\\_infraestructura\\_icbf@findeter.gov.co](mailto:convocatorias_infraestructura_icbf@findeter.gov.co), los cuales no podrán exceder de 10 MB incluido el cuerpo del correo, en un solo correo electrónico. Si requiere enviar documentos con mayor capacidad a los 10MB, podrá remitir varios correos electrónicos, pero deberá tener la precaución

de que todos sean remitidos antes de la fecha y hora establecidos en el cronograma, para que sean tenidos en cuenta por la Entidad.

Se entiende para todos los efectos de la presente convocatoria, que la única correspondencia oficial del proceso y por tanto, susceptible de controversia, será aquella radicada a través de /los medio(s) de correspondencia aquí establecido(s).

La correspondencia que sea remitida o radicada en una entidad, dirección, dependencia, lugar y/o correo electrónico diferente a los indicados en estos términos, se entiende como no oficial y no es vinculante, por lo que, no será atendida.

Las comunicaciones deberán ser dirigidas a:

Señores

**FINDETER**

DIRECCIÓN DE CONTRATACIÓN

Asunto: Número y objeto de la Convocatoria

PATRIMONIO AUTÓNOMO FINDETER- CENTROS SACÚDETE

Teléfonos: 6230311

[convocatorias\\_infraestructura\\_icbf@findeter.gov.co](mailto:convocatorias_infraestructura_icbf@findeter.gov.co)

Bogotá D.C. – Colombia

Y deberán contener como mínimo los siguientes datos:

- a. Nombre completo del interesado en la Convocatoria.
- b. Datos del proponente que incluya como mínimo: nombre completo, dirección física, dirección electrónica y teléfonos fijos y/o celulares.
- c. Identificación de los anexos presentados con la comunicación, si los hubiere.
- d. Número total de folios.”

**1.8. PUBLICIDAD DEL PROCESO**

Todos los documentos y estudios del proyecto y aquellos resultantes de la convocatoria serán publicados en la página web [www.findeter.gov.co](http://www.findeter.gov.co) y a través de la página web de la entidad fiduciaria del **PATRIMONIO AUTÓNOMO FINDETER-CENTROS SACÚDETE** y estarán a disposición de cualquier interesado.

Los documentos de la presente convocatoria, anexos técnicos, estudios de necesidad, presupuesto y demás documentos que se generen, se podrán consultar en la página web de FINDETER, [www.findeter.gov.co](http://www.findeter.gov.co) y en la página web de la CONTRATANTE, **PATRIMONIO AUTÓNOMO FINDETER-CENTROS SACÚDETE**. Aquellos documentos o estudios que por su volumen superen la capacidad de almacenamiento del servidor web, estarán disponibles para la consulta del interesado en las instalaciones de FINDETER - Gerencia de Infraestructura, ubicada en la ciudad de Bogotá en la Calle 104 No. 18ª-52, a la que podrá asistir algún funcionario de la Dirección de Contratación, de lo cual se dejará constancia escrita.

**1.9. PUBLICACIÓN DE LOS TÉRMINOS DE REFERENCIA Y DOCUMENTOS DEL PROCESO**

La apertura del proceso de selección se realizará con la publicación de los Términos de Referencia y los documentos del proceso en la página web de Findeter, [www.findeter.gov.co](http://www.findeter.gov.co) y en la página web de la CONTRATANTE

**1.10. OBSERVACIONES A LOS TÉRMINOS DE REFERENCIA Y LOS DOCUMENTOS Y ESTUDIOS DEL PROYECTO**

Los interesados pueden presentar observaciones respecto del contenido de los Términos de Referencia, a los estudios del proyecto, a la matriz de riesgos, a los anexos técnicos y cualquier otro documento relacionado con el presente proceso de selección, de manera escrita y dentro de los términos y fechas establecidas en el cronograma, a través de correo electrónico [convocatorias\\_infraestructura\\_icbf@findeter.gov.co](mailto:convocatorias_infraestructura_icbf@findeter.gov.co). No se absolverán consultas efectuadas telefónicamente o en forma personal.

La entidad CONTRATANTE publicará a través de su página web, y a través de la página web [www.findeter.gov.co](http://www.findeter.gov.co), las respuestas a las observaciones presentadas, en la fecha establecida en el cronograma del proceso. La entidad CONTRATANTE, para efectos de su respuesta, podrá agrupar aquellas observaciones de naturaleza común.

El informe de respuesta a las observaciones presentadas tiene carácter explicativo o aclaratorio, en consecuencia, solo se modificarán los términos de referencia mediante adendas.

### 1.11. ADENDAS

Dentro del término de publicación de la presente convocatoria, la entidad CONTRATANTE, podrá modificar los términos de referencia a través de adendas las cuales se publicarán en la página web de FINDETER [www.findeter.gov.co](http://www.findeter.gov.co) y a través de la página web del **PATRIMONIO AUTÓNOMO FINDETER-CENTROS SACÚDETE** y deberán expedirse, a más tardar el día hábil anterior a la fecha establecida en el cronograma para el cierre de la convocatoria.

Así mismo, podrá expedir adendas para modificar condiciones particulares del proceso hasta un día hábil antes de la fecha programada del cierre y las adendas para modificar el cronograma del proceso hasta antes de la adjudicación del contrato.

Será responsabilidad exclusiva del proponente atender y tener en cuenta todas las adendas expedidas en el presente proceso de selección para la elaboración de su propuesta.

### 1.12. PRESENTACIÓN DE LAS PROPUESTAS

En el presente proceso podrán participar las personas naturales o jurídicas, nacionales o extranjeras, proponentes plurales en consorcio o unión temporal.

Cada proponente, persona natural o jurídica, sea que participe en forma individual, como socio o constituido como consorcio o unión temporal, deberá presentar solamente una oferta.

El proponente podrá presentar propuestas directamente o a través de apoderado, evento en el cual deberá anexar el poder otorgado en legal y debida forma, en el que se confiera al apoderado, de manera clara y expresa, facultades amplias y suficientes para actuar, obligar y responsabilizar al proponente en el trámite del presente proceso y en la suscripción del contrato y copia de la cédula de ciudadanía o documento equivalente de éste.

El apoderado podrá ser una persona natural o jurídica, pero en todo caso deberá tener domicilio permanente, para efectos de este proceso, en la República de Colombia, y deberá estar facultado para representar al proponente, a efectos de adelantar en su nombre de manera específica las siguientes actividades: (i) Formular propuesta para el proceso de selección de que tratan estos Términos de Referencia; (ii) Dar respuesta a los requerimientos y aclaraciones que solicite la CONTRATANTE en el curso del presente proceso; (iii) Recibir las notificaciones a que haya lugar; (iv) Suscribir el contrato en nombre y representación del adjudicatario.

El poder otorgado deberá cumplir con los requisitos exigidos en el Código General del Proceso para la constitución de apoderados (artículo 74), así como con los aspectos referidos a la autenticación. El poder que otorguen las personas naturales o jurídicas extranjeras deberá cumplir igualmente con los requisitos exigidos en el Código General del Proceso para la constitución de apoderados (artículo 74) y en caso de otorgarse en el país del domicilio de la persona extranjera, deberá cumplir con los requisitos de autenticación y legalización de documentos expedidos por la autoridad competente en el extranjero o de apostille, según el caso.

### 1.13. FORMA DE PRESENTACIÓN DE LAS PROPUESTAS

Los proponentes deberán presentar a través del correo [pafindeterbbvaam.co@bbva.com](mailto:pafindeterbbvaam.co@bbva.com), hasta la fecha y hora establecidas en el cronograma, en medio magnético, en PDF, a través de 2 archivos denominados: sobre No. 1 y sobre No.2, identificados con el número de la convocatoria, los cuales deben contener los documentos que hacen parte de cada uno de ellos, de la siguiente manera:

#### 1.13.1. Sobre No. 1: Propuesta Técnica:

Deberá contener los documentos soportes en PDF e información establecida en los presentes términos de referencia (incluye entre otros, los documentos para acreditar los requisitos habilitantes del proponente de orden jurídico, financiero y técnico señalados en estos términos de referencia) y deberá estar identificado como **Sobre Propuesta Técnica**

Debe presentarse en medio magnético, en PDF y debidamente foliados de manera consecutiva y ascendente.

### 1.13.2. Sobre No. 2: Propuesta Económica:

Deberá contener única y exclusivamente la propuesta económica (Formato 4) en medio en PDF debidamente foliados de manera consecutiva ascendente y en Excel. La información consignada debe corresponder con la información solicitada.

**Nota:** Todos los documentos de la Propuesta: Técnica (Sobre N° 1) y Económica (Sobre N° 2) deberán estar foliados (enumerados) de manera ascendente consecutiva, es decir, sin omitir ni repetir números, desde el primer hasta el último folio (hoja). No se debe foliar utilizando números con el suplemento A, B, C, ó bis, la foliación se realiza en la esquina superior derecha del documento según el sentido de lectura, de manera legible sin enmendaduras.”

### 1.14. REGLAS PARA LA PRESENTACIÓN DE PROPUESTAS

- 1.14.1 Cada proponente, persona natural o jurídica, sea que participe en forma individual, como socio o constituido como consorcio o unión temporal, deberá presentar solamente una oferta.
- 1.14.2 En el presente proceso podrán participar y pueden presentar propuestas directamente o a través de apoderados, las personas naturales o jurídicas, nacionales o extranjeras y/u oferentes plurales a través de las figuras asociativas de consorcio o unión temporal, que a la fecha de presentación de la propuesta cumplan con los requisitos habilitantes solicitados para la participación en el presente proceso de convocatoria.
- 1.14.3 En consonancia con las normas vigentes y con el fin de no permitir el ejercicio ilegal de las profesiones, la persona natural o jurídica que pretenda participar en la presente convocatoria ya sea de manera individual o como integrante de un proponente plural (consorcio o unión temporal), deberá acreditar que posee título como Ingeniero Civil, para lo cual deberá adjuntar copia de su matrícula profesional y del certificado de vigencia de matrícula profesional y antecedentes disciplinarios expedido por la autoridad competente, según corresponda, el cual se debe encontrar vigente.
- 1.14.4 La propuesta debe presentarse sin borrones, tachaduras ni enmendaduras que puedan afectar sus características, cantidades, valores unitarios o valores totales.
- 1.14.5 La propuesta, los documentos y las comunicaciones entregadas, enviadas o expedidas por los proponentes dentro de la respectiva convocatoria, deben presentarse en idioma castellano.
- 1.14.6 No se aceptarán propuestas enviadas a otras dependencias, por correo electrónico, fax o cualquier otro medio telemático diferente de los indicados en los presentes Términos de Referencia.
- 1.14.7 Las propuestas que se presenten después de la fecha y hora o en un lugar diferente a los fijados para su entrega serán consideradas como extemporáneas, por lo tanto, no serán aceptadas. Por ende, no serán objeto de verificación ni evaluación.
- 1.14.8 En caso de discrepancias entre la propuesta económica y/o presupuesto en formato Excel y PDF, prevalece el contenido del archivo en PDF. El formato en Excel se considera únicamente como una herramienta de trabajo para los evaluadores.
- 1.14.9 Frente a cualquier diferencia o falta de claridad surgida entre los términos de referencia y la información mínima requerida en los anexos y/o formatos publicados, prevalecerá lo establecido en los términos de referencia.”
- 1.14.10 La información requerida en los formatos de la presente convocatoria deberá diligenciarse completamente.
- 1.14.11 Todos los documentos que hayan sido expedidos en el exterior que pretendan hacerse valer en la convocatoria deberán presentarse tanto con la propuesta como con las subsanaciones debidamente apostillados o legalizados, dependiendo de si el país de origen es suscriptor del Convenio de la Haya y de la naturaleza pública o privada del documento.

### 1.15. DOCUMENTOS QUE REPOSAN EN LA ENTIDAD



Cuando el proponente pretenda acreditar algún requisito exigido en los presentes términos de referencia con documentación que cumpla con los mismos y obre en la entidad, por haber sido presentados en otra actuación dentro de los dos (2) años anteriores a la fecha de presentación de la propuesta, deberá solicitar expresamente en la propuesta que el (los) mismo(s) se tome(n) en cuenta para la presente convocatoria y para tal fin, deberá identificar plenamente el (los) documento(s) y señalar la actuación en la que obra, para que la entidad los verifique de manera directa, sin perjuicio que el proponente los pueda aportar.

#### **1.16. PROHIBICIÓN DE PRESENTAR PROPUESTAS ALTERNATIVAS, CONDICIONADAS O PARCIALES**

No se aceptarán propuestas alternativas, parciales ni condicionadas.

#### **1.17. TÉRMINO PARA DEVOLUCIÓN DE PROPUESTAS**

Los proponentes podrán solicitar por escrito el retiro de sus propuestas antes de la fecha y hora previstas para el cierre de la convocatoria; previa solicitud del Representante Legal. Caso en el cual se dejará constancia de la devolución.

#### **1.18. PLAZO DE PRESENTACIÓN DE PROPUESTAS**

El plazo para la presentación de propuestas será el fijado en el cronograma de la convocatoria a partir del momento en que se publiquen estos términos de referencia y hasta la fecha y hora que se establezca en el cronograma o en las adendas que se expidan para tal fin.

Por ningún motivo se admitirán propuestas presentadas después del día y hora señalados para el cierre o en medio diferente al establecido en el cronograma. **Ni antes de la fecha prevista para responder las observaciones a los términos de referencia.**

#### **1.19. DOCUMENTOS OTORGADOS EN EL EXTERIOR**

Sin excepción, todos los documentos constitutivos de la propuesta otorgados en el exterior deberán estar legalizados o apostillados, de conformidad con los requisitos nacionales de validación para documentos expedidos en el exterior. Si el documento es emitido en idioma distinto al oficial de Colombia, deberá adjuntarse acompañado de la respectiva traducción oficial al idioma castellano, por traductor oficial, acreditado ante el Ministerio de Relaciones Exteriores de Colombia, así mismo dicha traducción deberá presentarse debidamente legalizada o apostillada según corresponda.

##### **1.19.1 LEGALIZACIÓN**

Los documentos públicos otorgados en el extranjero por un funcionario de un Estado que no haga parte de la Convención Sobre la Abolición del Requisito de Legalización para Documentos Públicos Extranjeros, o los documentos privados provenientes de tales Estados, deberán presentarse debidamente legalizados, para lo cual se verificará que se haya surtido la siguiente cadena de legalización: (i) Realizar el reconocimiento del documento ante Notario o quién haga sus veces, si aplica; (ii) Realizar la Legalización de los documentos ante la autoridad competente en el país de origen (donde fueron emitidos los documentos); (iii) Presentar los documentos, previamente legalizados, en el consulado de Colombia ubicado en el país en el cual se emitió el documento, para que el Cónsul colombiano reconozca la firma de la autoridad que lo legalizó, o a falta de éste, por el de una nación amiga; (iv) Legalizar la firma del Cónsul Colombiano ante el Ministerio de Relaciones Exteriores de Colombia.

Tratándose de sociedades, al autenticar los documentos, los cónsules harán constar que existe la sociedad y ejerce su objeto conforme a las leyes del respectivo país.

##### **1.19.2 APOSTILLE.**

Cuando se trate de documentos de naturaleza pública otorgados en país extranjero por funcionario de un Estado parte de la Convención que haya suscrito el Convenio sobre la abolición del requisito de legalización para Documentos Públicos Extranjeros, suscrita en La Haya del 5 de octubre de 1961, sólo será exigible la apostilla. **La apostilla es el trámite mediante el cual se avala la autenticidad de la firma y el título al que actúa el funcionario público firmante del documento** y que se surte ante la autoridad competente en el país de origen. Si la apostilla está dada en idioma distinto al castellano, deberá presentarse acompañada de una traducción oficial a dicho idioma realizada por un traductor oficial

debidamente acreditado ante el Ministerio de Relaciones Exteriores Colombiano, la cual deberá presentarse debidamente apostillada o legalizada.

**ADVERTENCIA:** La Entidad se permite advertir que aplicará estrictamente las previsiones contenidas en la Convención de La Haya, la cual fue aprobada mediante la Ley 455 de 1998, en el sentido de verificar que el trámite surtido ante la autoridad competente **avale la autenticidad de la firma e indique a qué título ha actuado la persona que firma el documento público.**

## 1.20. TÍTULOS OBTENIDOS EN EL EXTERIOR

El proponente que resulte seleccionado y haya ofrecido personal profesional domiciliado en Colombia, con títulos académicos otorgados por una institución de educación superior extranjera o por una institución legalmente reconocida por la autoridad competente en el respectivo país para expedir títulos de educación superior, deberá acreditar la convalidación de estos títulos ante el Ministerio de Educación Nacional, para lo cual deberá contar con los mismos y presentarlos al supervisor o interventor del contrato según corresponda, previo a la suscripción del acta de inicio u orden de inicio. Este requisito no será exigible cuando se trate de profesionales titulados y domiciliados en el exterior que pretendan ejercer temporalmente la profesión en Colombia.

Para el evento que el proponente seleccionado ofrezca personal profesional o auxiliar o afín, titulado y domiciliado en el exterior, deberá presentar al supervisor o interventor según corresponda, para la suscripción del acta de inicio, el permiso temporal expedido por el Consejo Profesional que regule cada profesión, para el ejercicio temporal de la profesión en Colombia, según el caso.

## 1.21. PROCEDIMIENTO PARA LA VERIFICACIÓN DE CONTRATOS Y/O PROYECTOS OTORGADOS EN MONEDA EXTRANJERA

- a. Verificación de la fecha de terminación o de la suscripción del acta de entrega y recibo final del contrato.
- b. Verificación e identificación de la moneda extranjera en la cual fue suscrito el contrato o proyecto.
- c. Conversión del valor del contrato a dólar americano, cuando se trate de una moneda diferente a éste y posteriormente conversión a pesos colombianos. Cuando el contrato se haya suscrito en moneda extranjera, el valor del dólar americano será el vigente al día de la fecha de terminación o de la suscripción del acta de entrega y recibo final del contrato.
- d. Se establecerá directamente el valor del contrato o proyecto presentado en moneda extranjera cuando exista información oficial que permita efectuar la conversión a la moneda criterio de comparación.
- e. La conversión a salarios mínimos mensuales legales vigentes (SMMLV) se efectuará de acuerdo con el valor total del contrato a la fecha de terminación o de la suscripción del acta de entrega y recibo final del mismo.

Para efectos de la conversión a salarios mínimos, en caso que el proponente presente soportes de la fecha de terminación y de la fecha de suscripción del acta de entrega y/o recibo final, la fecha que será tomada para la conversión, será la de terminación del contrato.

En el evento que el proponente con la propuesta o cuando se le requiera dentro de la etapa correspondiente, no presente documentos que cumplan con las condiciones establecidas en las alternativas de acreditación de experiencia, en donde se pueda verificar el valor total del contrato, con el objeto de realizar el cálculo de los SMMLV, dicho contrato o proyecto no será tenido en cuenta para acreditar este criterio de experiencia.

Se tomará como referencia para el establecimiento de la tasa cambiaria del Banco de la República de Colombia: <http://www.banrep.gov.co/es/tasas-cambio-mundo>.

## 1.22. INHABILIDADES E INCOMPATIBILIDADES

No podrán participar en el presente procesos de contratación, ni celebrar contratos, por sí o por interpuesta persona, quienes se encuentren incurso en las causales de inhabilidad e incompatibilidad señaladas en la Constitución y en Ley, en cumplimiento de lo establecido en los artículos 13 y 15 de la Ley 1150 de 2007.

**NOTA:** Si llegare a sobrevenir inhabilidad o incompatibilidad en el CONTRATISTA, éste cederá el contrato, previa

autorización escrita de la CONTRATANTE o si ello no fuere posible renunciará a su ejecución.

Cuando la inhabilidad o incompatibilidad sobrevenga en uno de los miembros de un consorcio o unión temporal, éste cederá su participación a un tercero, previa autorización escrita de la CONTRATANTE.

### 1.23. CONFLICTO DE INTERÉS

Para los precisos efectos de estos Términos de Referencia, se considerará que, bien sea de manera individual o como integrante de un consorcio o unión temporal, un proponente no podrá presentar propuesta ni suscribir contrato, por encontrarse incurso en conflicto de interés, cuando:

- 1.23.1. Se incurra en las causales previstas en la Ley 734 de 2002, artículo 11 de la Ley 1437 de 2011 y demás normas concordantes.
- 1.23.2. Hayan participado en la estructuración, evaluación, aprobación, viabilización, financiación del proyecto objeto de la presente convocatoria, así como en la estructuración de los Términos de Referencia y en la evaluación y selección del proceso de contratación. Este conflicto lo será también respecto socios en sociedades distintas de las anónimas abiertas.
- 1.23.3. Cuando el proponente sea persona natural, jurídica o alguno de los miembros del consorcio o unión temporal e inclusive socios en sociedades distintas de las anónimas abiertas que presenten propuestas para una interventoría o consultoría siendo adjudicatario o ejecutando contratos de obra suscritos con Findeter o los patrimonios autónomos en los cuales Findeter funja como Fideicomitente.
- 1.23.4. Cuando el proponente sea persona natural, jurídica o alguno de los miembros del consorcio o unión temporal e inclusive socios en sociedades distintas de las anónimas abiertas que presenten propuestas para una obra siendo adjudicatario o ejecutando contratos de interventoría o consultoría con Findeter o los patrimonios autónomos en los cuales Findeter funja como Fideicomitente.

**Nota:** El conflicto señalado en los numerales 1.23.3. y 1.23.4., se considerarán hasta la suscripción del acta de entrega de recibo a satisfacción por el interventor o el supervisor según aplique.

### 1.24. DEBER DE DILIGENCIA E INFORMACIÓN SOBRE EL CONTRATO

- 1.24.1. El proponente será el responsable de conocer todas y cada una de las implicaciones del ofrecimiento que realice en el presente proceso, y realizar todas las valoraciones y estimaciones que sean necesarias para presentar su propuesta sobre la base de las condiciones técnicas y características generales y específicas de la actividad y/u obra a contratar.
- 1.24.2. Con la sola presentación de la propuesta se considera que el proponente ha realizado el examen completo de todos los aspectos que inciden, acepta las condiciones y determina la presentación de la misma.
- 1.24.3. El oferente será responsable de la información que tenga en cuenta para la presentación de su propuesta.
- 1.24.4. Es responsabilidad del proponente conocer plenamente las condiciones técnicas, sociales, físicas, económicas, geográficas y ambientales del sitio donde se ejecutará el contrato. En consecuencia, no haber obtenido toda la información que pueda influir en la determinación de su oferta, no lo eximirá de la obligación de asumir las responsabilidades que le correspondan, ni le dará derecho a reclamaciones, reembolsos, ajustes de ninguna naturaleza o reconocimientos adicionales por parte de la entidad CONTRATANTE, en el caso de que cualquiera de dichas omisiones deriven en posteriores sobrecostos para el CONTRATISTA.
- 1.24.5. La elaboración de la propuesta corre por cuenta y riesgo del proponente, el cual deberá tener en cuenta que el cálculo de los costos y gastos, se deberán basar estrictamente en sus propios estudios técnicos y en sus propias estimaciones.

### 1.25. POTESTAD VERIFICATORIA

El CONTRATANTE se reserva el derecho de verificar integralmente en cualquier momento la totalidad de la información o

documentación aportada por el proponente, pudiendo acudir a las fuentes, personas, empresas, entidades o aquellos medios que considere necesarios para lograr la verificación de la información, incluso al mismo proponente.

#### **1.26. SUSPENSIÓN Y/O CANCELACIÓN DE LA CONVOCATORIA**

El CONTRATANTE se reserva el derecho de suspender o cancelar en cualquier etapa del proceso la convocatoria que se halle en curso, inclusive hasta antes de la firma del contrato, cuando se presenten o sobrevengan circunstancias que impidan el curso normal de la misma o que amenacen la selección objetiva o transparente que rigen las actuaciones del mismo o de conveniencia o reputacional para Findeter.

En este evento LA CONTRATANTE emitirá acta de suspensión y/o cancelación según corresponda, que se publicará en la página web del **PATRIMONIO AUTÓNOMO FINDETER-CENTROS SACÚDETE**.

#### **1.27. CIERRE DE LA ETAPA DE RECIBO DE PROPUESTAS**

El cierre del proceso de selección será a través del correo electrónico [pafindeterbbvaam.co@bbva.com](mailto:pafindeterbbvaam.co@bbva.com), en la fecha y hora límite establecida en el cronograma de los Términos de Referencia, de lo cual se dejará constancia mediante Acta de Cierre suscrita por la Fiduciaria, y posteriormente la misma se publicará en la página web de Findeter [www.findeter.gov.co](http://www.findeter.gov.co), y en la página web de la CONTRATANTE.

**No se recibirán propuestas físicas, ni enviadas por correspondencia física ni a la fiduciaria, ni a FINDETER.**

Los proponentes para la entrega de sus propuestas a través del correo electrónico antes mencionado, deben cumplir con lo siguiente:

- a) En el asunto deben identificar el número de la Convocatoria, nombre del proponente y NIT.
- b) El correo deberá llevar adjunto dos archivos por separado: el primero correspondiente a la propuesta técnica y el segundo a la propuesta económica.

Los archivos deben denominarse de la siguiente manera: sobre No.1: Propuesta Técnica. Proponente xxx y sobre No. 2: Propuesta económica Proponente xxx.

- c) La propuesta económica debe ser enviada con cifrado en ZIP, **sin la clave de acceso**, dado que esta será suministrada por el (los) proponente (s) habilitado (s) durante la teleconferencia (Google Meet) para la audiencia de apertura del sobre No. 2.

- d) El cuerpo del correo debe incluir la siguiente información:

Ciudad y Fecha  
Señores  
PATRIMONIO AUTÓNOMO FINDETER CENTROS SACÚDETE

Asunto: Número y objeto de la Convocatoria

**Debe contener la presentación de la propuesta, el nombre del proponente, el número de contacto del contratista y correo electrónico al cual se citará para la audiencia de apertura de sobre económico a través del aplicativo Google Meet.**

Firma representante legal.

- e) **Las ofertas que se remitan con posterioridad a la fecha y hora señalada en el cronograma de la Convocatoria, se darán por no recibidas**, previa validación con el proveedor tecnológico de la hora de recibo en el servidor de la Fiduciaria.

Se verificará el número total de ofertas recibidas al momento del cierre del término para su presentación. En el evento de que se hayan presentado más de quince (15) ofertas, LA FIDUCIARIA como vocera y administradora del PATRIMONIO

AUTÓNOMO realizará la asignación de un número a cada uno de los proponentes mediante la función “random” (aleatorio) de la página Excel, ordenándolos luego de mayor a menor, determinando así la lista de las quince (15) ofertas con mayor número, las cuales serán objeto de verificación y evaluación. En caso de error se aplicará por la Fiduciaria lo dispuesto en los presentes términos.

Las ofertas restantes no serán tenidas en cuenta para verificación y evaluación y serán devueltas a los interesados.

Cuando se hayan presentado quince (15) o menos ofertas, o cuando por situaciones de conveniencia debidamente justificadas se estime conveniente, se omitirá la realización de la precitada consolidación de oferentes y el proceso continuará con las ofertas que se hayan presentado.

## 1.28. VERIFICACIÓN DE REQUISITOS HABILITANTES DE CARÁCTER JURÍDICO, TÉCNICO Y FINANCIERO

La verificación de los requisitos habilitantes de carácter jurídico, técnico y financiero mínimos establecidos en los presentes términos de referencia no dará lugar a puntaje, pero habilitan o no la propuesta.

### 1.28.1. INFORME DE VERIFICACIÓN DE REQUISITOS HABILITANTES Y SOLICITUD DE SUBSANACIONES

Todos aquellos requisitos de la propuesta que no afecten la asignación de puntaje y que sean presentados por el interesado, podrán ser objeto de subsanación, razón por la cual, LA CONTRATANTE podrá solicitar por escrito las aclaraciones y explicaciones que estime pertinente y deberán ser atendidas por los proponentes dentro del término preclusivo y excluyente otorgado por la Entidad para subsanar, el cual se encuentra establecido en el cronograma de la presente convocatoria.

La naturaleza de la subsanabilidad obedece a la posibilidad que tiene el proponente de reparar errores o efectuar aclaraciones sobre los documentos habilitantes de la propuesta, **con excepción de aquellos cuya omisión o modificación** constituyen de manera expresa **CAUSAL DE RECHAZO**. En razón a lo anterior, la subsanación no puede entenderse como una posibilidad de mejorar la propuesta.

Es así, que el proponente podrá subsanar documentos habilitantes de la propuesta con fecha de expedición posterior al cierre de la convocatoria.

El evaluador solicitará al proponente las aclaraciones y explicaciones que estime pertinente sobre aspectos de orden financiero, jurídico, y técnico para que sean atendidas dentro del término preclusivo otorgado para subsanar, el cual se encontrará establecido en el cronograma del proceso. Será inocuo solicitar aclaraciones cuando no hay lugar a subsanar

De la verificación de requisitos habilitantes basados en la propuesta inicial se elaborará el “***Informe de verificación de requisitos habilitantes y solicitud de subsanaciones***” que será suscrito por los evaluadores, en el que conste el cumplimiento o no de los requisitos habilitantes de orden jurídico, técnico y financiero exigidos en los presentes términos de referencia, así como la indicación expresa de las solicitudes de subsanación, que la entidad publicará en la fecha establecida en el cronograma, con el fin que los proponentes aclaren, aporten información o documentos tendientes a subsanar la propuesta, siempre y cuando los mismos puedan ser objeto de subsanabilidad.

Los proponentes deberán allegar dentro del término preclusivo y perentorio que para el efecto se fije en el cronograma, las subsanaciones requeridas, en archivo PDF al correo electrónico [convocatorias\\_infraestructura\\_icbf@findeter.gov.co](mailto:convocatorias_infraestructura_icbf@findeter.gov.co). En el evento en que la Entidad no haya advertido la ausencia de un requisito habilitante y por ende, no lo haya requerido en el “***Informe de verificación de requisitos habilitantes y solicitud de subsanaciones***”, o advierta la necesidad de aclaración o explicación en cualquier momento de la convocatoria, podrá requerir al (los) proponente(s) para que allegue(n) los documentos, aclaraciones o explicaciones en el término que para el efecto se fije.

### 1.28.2. REGLAS PARTICULARES.

Adicionalmente al criterio a tener en cuenta en materia de subsanabilidad, y como complemento del anterior numeral, a continuación, y a manera enunciativa, se detallan las reglas especiales que serán tenidas en cuenta al momento de verificar las propuestas presentadas.

- a) No aportar la garantía de seriedad de la oferta al momento del cierre junto con la propuesta, no podrá ser subsanado

y por tanto será rechazada.

- b) El proponente podrá subsanar documentos aportados en la propuesta con fecha de expedición posterior al cierre de la convocatoria, siempre y cuando en su contenido no se acrediten circunstancias posteriores al cierre que mejoren la oferta.
- c) No serán susceptibles de subsanación aquellos documentos allegados que no se encuentren relacionados con la convocatoria a la cual fue presentada la oferta.
- d) Frente a cualquier diferencia o falta de claridad surgida entre los términos de referencia y la información mínima requerida en los anexos y/o formatos publicados, prevalecerá lo establecido en los términos de referencia.

La Entidad publicará el Informe de verificación de requisitos habilitantes y solicitud de subsanaciones, en la fecha establecida en el cronograma del presente proceso de selección, en la página web de Findeter, [www.findeter.gov.co](http://www.findeter.gov.co) y en la página web de la CONTRATANTE (y permanecerá a disposición de los participantes los días señalados en el cronograma, para que dentro de ese término los oferentes presenten las subsanaciones requeridas y formulen las observaciones que estimen pertinentes a este Informe, a través del correo electrónico [convocatorias\\_infraestructura\\_icbf@findeter.gov.co](mailto:convocatorias_infraestructura_icbf@findeter.gov.co).

### 1.29. RESPUESTA A LAS OBSERVACIONES PRESENTADAS AL INFORME DE VERIFICACIÓN DE REQUISITOS HABILITANTES Y SOLICITUD DE SUBSANACIONES Y PUBLICACIÓN DEL INFORME DEFINITIVO DE VERIFICACIÓN DE REQUISITOS HABILITANTES

La entidad dentro del término establecido en el cronograma publicará el Informe Definitivo de Requisitos Habilitantes, el cual deberá contener los resultados de los proponentes cuyas propuestas se encuentren habilitadas o no, y se darán respuesta a las observaciones recibidas, señalando expresamente si se aceptan o rechazan las mismas.

### 1.30. APERTURA DEL SOBRE No. 2 – PROPUESTA ECONÓMICA

LA CONTRATANTE citará mediante la herramienta Google Meet a los correos (previamente suministrados en el cierre) únicamente a los oferentes de aquellas propuestas que resultaron habilitadas (de conformidad con lo establecido en el Informe Definitivo de Verificación de Requisitos Habilitantes), **para que asistan en la fecha y hora establecidas en el cronograma del proceso, a la audiencia de apertura de sobre económico.**

LA CONTRATANTE a través de teleconferencia (Google Meet) en la fecha y hora prevista en el cronograma del proceso, dará apertura del (los) Sobre (s) No. 2 – Propuesta Económica, la cual será grabada.

En desarrollo de la citada audiencia, se solicitará a los proponentes habilitados la clave del archivo correspondiente al sobre económico cifrado en ZIP, con el fin de realizar la lectura del mismo. **En caso de no suministrar la clave en la audiencia o no asistir a la misma se entenderá como no presentado el sobre económico.**

De dicha actuación se dejará constancia mediante acta, acompañada de la lista de asistencia la cual será diligenciada con los nombres de quienes se encuentren presentes.

En dicha audiencia se dará lectura del valor total de cada una de las propuestas incluido el IVA. Las propuestas económicas serán publicadas el mismo día en la página web del proceso.

### 1.31. METODOLOGÍA Y VERIFICACIÓN Y CALIFICACIÓN DE LAS PROPUESTAS HABILITADAS

Los evaluadores, dentro del término establecido en el cronograma del proceso de selección, realizarán la evaluación de la propuesta económica de las propuestas habilitadas.

De la verificación económica y la determinación del método y ponderación económica de las propuestas habilitadas y asignación de puntaje, se elaborará y publicará el **Informe de verificación económica y asignación de puntaje (Orden de Elegibilidad)** en el que consten los resultados de las ofertas económicas de todas las propuestas habilitadas y al que los proponentes podrán formularle observaciones.



La Entidad mediante adenda podrá prorrogar el período de evaluación por el tiempo que estime.

El resultado de la evaluación será presentado a los integrantes del Comité Fiduciario del Patrimonio Autónomo, indicando el orden de elegibilidad, y la respectiva recomendación, de conformidad con el resultado de la evaluación. El Comité Fiduciario del Patrimonio Autónomo administrado por la Fiduciaria o su delegado, hará la selección correspondiente, cuya acta de selección se publicará en la fecha establecida.

Si por las razones establecidas en los presentes términos de referencia, no procede la selección del proponente ubicado en primer orden de elegibilidad, se podrá seleccionar al proponente ubicado en segundo orden de elegibilidad y así sucesivamente; en caso de no haber segundo ubicado en orden de elegibilidad el Comité Fiduciario declarará desierto el proceso.

La convocatoria constituye una invitación para que los posibles oferentes o interesados, presenten su oferta. LA CONTRATANTE no se obliga a seleccionar al contratista, y puede dar por terminado el proceso en cualquier momento.

### **1.32. AJUSTE OFICIOSO DE INFORMES**

En el evento en que la entidad advierta la necesidad de ajustar los informes de verificación, evaluación y/o calificación que se generan en las distintas etapas del proceso, podrá efectuarlo en cualquier momento de la convocatoria, hasta antes de la celebración del contrato. Para lo anterior, se efectuará el respectivo alcance al informe según corresponda, en el cual se expondrán las razones que motivaron el ajuste, el cual será publicado en la página web de Findeter, [www.findeter.gov.co](http://www.findeter.gov.co) y en la página web de la CONTRATANTE.

### **1.33. RESERVA DURANTE EL PROCESO DE EVALUACIÓN**

La información relativa al análisis, aclaración, evaluación y comparación de las propuestas y la recomendación para la selección que más se ajuste al interés de la entidad CONTRATANTE, no podrá ser revelada a los proponentes ni a terceros hasta que la entidad dé a conocer los informes de evaluación a los proponentes, mediante el mecanismo de publicidad establecido en los Términos de Referencia dentro del plazo establecido en el cronograma, para que se presenten las observaciones correspondientes.

### **1.34. INDICACIÓN DE LAS RESERVAS LEGALES DE LAS QUE GOZAN LOS DOCUMENTOS APORTADOS**

Los proponentes deberán indicar en su propuesta cuáles de los documentos aportados son de carácter reservado por disposición constitucional o legal, de acuerdo con la Constitución o la ley e invocar la norma que ampara dicha reserva. Si el proponente no hace pronunciamiento expreso amparado en la ley, se entenderá que toda la propuesta es pública.

### **1.35. CRITERIOS DE DESEMPATE**

Cuando dos o más propuestas obtengan la misma calificación total dentro de la presente convocatoria, y ésta sea la mayor calificación de la evaluación de las propuestas, se considerará que hay empate. En tal caso se aplicarán los siguientes criterios de desempate:

- 1.35.1. Se adjudicará la oferta de bienes o servicios nacionales frente a la oferta de bienes o servicios extranjeros. Tratándose de oferentes plurales conformados por personas naturales o jurídicas nacionales o extranjeras, para efectos de la presente convocatoria se considerará como proponente de bienes o servicios nacionales aquel que cuente con una participación de personas naturales o jurídicas nacionales mayor al 50% de conformidad con lo establecido en el documento de constitución.
- 1.35.2. Si persiste el empate se hará un sorteo mediante balotas, en audiencia (mediante videoconferencia) que se llevará a cabo el día hábil siguiente de la publicación del Informe Definitivo de Evaluación y Calificación, en la fecha, hora y medio que se establezca mediante aviso. Para dichos efectos, los representantes legales (o delegados) de los interesados empatados escogerán las balotas y se adjudicará a aquel que elija la del número mayor.

En caso de que un proponente no asista a la audiencia de sorteo, se solicitará a alguno de los participantes de la audiencia (videoconferencia) que escoja la balota en su representación. La videoconferencia será grabada.

### 1.36. MODIFICACIÓN O REVOCATORIA DEL ACTA DE SELECCIÓN

La entidad contratante podrá modificar o revocar el acta de selección si dentro del plazo comprendido entre la adjudicación del contrato y la suscripción del mismo, sobreviene una inhabilidad o incompatibilidad del proponente seleccionado, o si se demuestra que el acto se obtuvo por medios ilegales o si el acto fue adjudicado a un proponente que allegó documentación inconsistente, alterada, inexacta, o que indujo al error a EL CONTRATANTE o haya incurrido en una casual de rechazo.

### 1.37. CAUSALES DE RECHAZO

La CONTRATANTE rechazará la propuesta cuando se presente uno de los siguientes eventos:

- 1.37.1 Cuando la propuesta se presente extemporáneamente o en lugar distinto al indicado en los Términos de Referencia.
- 1.37.2 Cuando el proponente, persona jurídica o natural, ya sea en forma individual, como socio o como miembro de un consorcio o unión temporal, presente más de una oferta.
- 1.37.3 Cuando el proponente, sea persona natural o jurídica o alguno de los miembros del consorcio o unión temporal, se encuentre incurso en las causales de inhabilidades, incompatibilidad o conflicto de interés, establecidas por la Constitución y la Ley.
- 1.37.4 Cuando el proponente, sea persona natural o jurídica o alguno de los miembros del consorcio o unión temporal o sus representantes se encuentre(n) reportado(s) en el Boletín de Responsables Fiscales, expedido por la Contraloría General de la República.
- 1.37.5 Cuando el proponente, sea persona natural o jurídica o alguno de los miembros del consorcio o Unión Temporal o sus representantes se encuentre(n) reportado(s) como inhabilitado para contratar en el Sistema de Información de Registro de Sanciones y Causas de Inhabilidad "SIRI" de la Procuraduría General de la Nación.
- 1.37.6 Cuando el proponente se encuentre reportado en el Sistema Registro Nacional de Medidas Correctivas RNMC, de acuerdo con lo establecido en artículo 183 del Código Nacional de Policía y Convivencia.
- 1.37.7 Cuando el proponente, sus representantes legales o sus apoderados se encuentren reportados o incluidos dentro de las listas nacionales con condenas ejecutoriadas o internacionales que hagan referencia al Lavado de Activos y Financiación del Terrorismo.
- 1.37.8 Cuando el proponente sea persona natural, jurídica o alguno de los miembros del consorcio o unión temporal, presenten propuesta para contratar el proyecto y la interventoría de proyecto o viceversa.
- 1.37.9 Cuando el proponente sea persona natural, jurídica o alguno de los miembros del consorcio o unión temporal e inclusive socios en sociedades distintas de las anónimas abiertas que presenten propuestas para una interventoría o consultoría siendo adjudicatario o ejecutando contratos de obra suscritos con Findeter o los patrimonios autónomos en los cuales Findeter funja como Fideicomitente.
- 1.37.10 Cuando el proponente sea persona natural, jurídica o alguno de los miembros del consorcio o unión temporal e inclusive socios en sociedades distintas de las anónimas abiertas que presenten propuestas para una obra siendo adjudicatario o ejecutando contratos de interventoría o consultoría con Findeter o los patrimonios autónomos en los cuales Findeter funja como Fideicomitente.
- 1.37.11 Cuando la propuesta sea ilegible o presente enmiendas, tachaduras o entrelineados que impidan la selección objetiva o que creen confusión.
- 1.37.12 Cuando la propuesta o cualquier documento habilitante o la oferta económica presentado de manera electrónica no se pueda abrir o acceder a su contenido e impida la selección objetiva.
- 1.37.13 Cuando no se suscriba la oferta por el proponente, tratándose de personas naturales y en caso de personas jurídicas, consorcios o uniones temporales por el representante legal o apoderado.
- 1.37.14 Cuando no se presente el documento de constitución del proponente plural con la oferta.
- 1.37.15 Cuando no se encuentre suscrito el documento consorcial o de unión temporal por todos los integrantes o no se identifique su objeto, o no se señale el porcentaje de participación de sus integrantes, o cuando en la etapa de subsanación se modifiquen los porcentajes de participación de los integrantes del proponente plural o cuando el porcentaje de participación supere el 100%
- 1.37.16 Cuando no se cumplan las condiciones establecidas en los numerales 7 y 8 del requisito habilitante del numeral 2.1.1.3 CONSTITUCIÓN DEL PROPONENTE PLURAL
- 1.37.17 Cuando no se aporte la garantía de seriedad de la oferta al momento del cierre junto con la propuesta, o cuando la aportada no corresponda a la convocatoria a la que se presenta.

- 1.37.18 Cuando no se aporte la carta cupo de crédito al momento del cierre junto con la propuesta o cuando la carta cupo de crédito aportada con la propuesta no cumpla con el monto exigido en los términos de referencia.
- 1.37.19 Cuando el valor del cupo crédito no sea igual o superior al valor referido en los presentes términos de referencia.
- 1.37.20 Cuando el proponente no presente la propuesta técnica o la oferta económica.
- 1.37.21 Cuando el valor de la propuesta no incluya IVA si a ello hubiere lugar.
- 1.37.22 Cuando la propuesta económica presentada para el proyecto y sus etapas, luego de las correcciones aritméticas, sea inferior a los valores mínimos o superior a los valores máximos establecidos en los presentes términos de referencia para la respectiva propuesta económica o etapa.
- 1.37.23 Cuando la propuesta económica sea parcial, alternativa, condicionada, ilegible, o cuando su contenido no tenga el alcance mínimo requerido en los documentos del proceso.
- 1.37.24 Cuando el proponente omita el valor de algún precio unitario o el valor de alguna de las fases en su propuesta económica.
- 1.37.25 Cuando el proponente en la propuesta haga algún ofrecimiento contrario a la Ley.
- 1.37.26 Cuando el proponente no subsane o subsane en forma extemporánea.
- 1.37.27 Cuando la propuesta, los soportes aportados con la misma, o la subsanación, siendo verificados se establezca que los mismos son inconsistentes, alterados o inexactos que incidan con la verificación de requisitos habilitantes.
- 1.37.28 Cuando el proponente no cumpla con los requisitos habilitantes establecidos en los términos de referencia.
- 1.37.29 Cuando el proponente incurra en la concentración de contratos.
- 1.37.30 En los demás casos establecidos en los Términos de Referencia y en la Ley.

### 1.38. CAUSALES PARA LA DECLARATORIA DE DESIERTA

- 1.38.1. Cuando no se presenten propuestas.
- 1.38.2. Cuando ninguna de las propuestas resulte habilitada en los factores jurídicos, técnicos, financieros y de experiencia previstos en estos términos de referencia.
- 1.38.3. Cuando existan causas o motivos que impidan la escogencia objetiva del proponente.
- 1.38.4. Cuando el Comité Fiduciario del Patrimonio Autónomo no acoja la recomendación del orden de elegibilidad o de selección del contratista y se opte por la declaratoria de desierta del proceso, caso en el cual deberá motivar su decisión.

En cualquiera de los eventos anteriores, la entidad dará a conocer la decisión, mediante el mecanismo de publicidad establecido en los Términos de Referencia.

### 1.39. SUSCRIPCIÓN DEL CONTRATO

El proponente seleccionado deberá suscribir el contrato dentro de los cinco (5) días hábiles siguientes a la fecha en que la CONTRATANTE publicó el Acta de Selección del Contratista, en las instalaciones de la CONTRATANTE, ubicadas en la ciudad de Bogotá D.C.

### 1.40. REQUISITOS DE EJECUCIÓN DEL CONTRATO

Los siguientes requisitos de ejecución deberán ser entregados a la INTERVENTORÍA en un plazo no mayor a TRES (3) DÍAS HÁBILES posteriores a la suscripción del contrato:

- Programas detallados para la ejecución de las Etapas I y II (Diagrama de Gantt).
- Acreditación del personal profesional requeridos para las Etapas I y II.
- Programa detallado del recurso humano requerido
- Flujo de inversión del contrato
- Presentación de garantías para aprobación (Documento para legalización del contrato).
- Presentación de la Oferta Económica discriminada.

**Nota:** Legalizado el contrato, el CONTRATISTA deberá suscribir el Acta de Inicio dentro de los TRES (3) días hábiles siguientes. Si vencidos los plazos para la suscripción del acta de inicio y cumplidos los requisitos de ejecución, no se firma el documento por causa injustificada, la entidad podrá expedir la orden de inicio del contrato.

#### **1.41. CONSECUENCIA DE LA NO SUSCRIPCIÓN DEL CONTRATO Y/O CUMPLIMIENTO DE LOS REQUISITOS DE EJECUCIÓN DEL MISMO**

Si el proponente favorecido no suscribe el(los) contrato(s) respectivo(s), deja pasar el término fijado para su perfeccionamiento, no constituye las garantías requeridas en el contrato, o después de firmado el contrato no cumple con los requisitos establecidos para la suscripción de acta de inicio, de orden de inicio o similares o no aporte en el plazo establecido el personal mínimo requerido o la maquinaria ofertada, el PATRIMONIO AUTÓNOMO FINDETER CENTROS SACÚDETE, podrá hacer efectiva la garantía de seriedad o de cumplimiento, si a ello hubiere lugar, y dispondrá de su valor como indemnización por perjuicios, cualquiera que sea la causa o causas alegadas por el proponente, sin menoscabo de las acciones legales conducentes al reconocimiento de perjuicios causados y no cubiertos por el valor de la garantía.

**Esta situación dará lugar a la terminación inmediata del contrato, sin necesidad de requerimiento alguno más allá que la comunicación de no cumplimiento de los requisitos, y se podrá proceder a seleccionar al proponente ubicado en segundo orden de elegibilidad, y así sucesivamente, siempre y cuando su propuesta sea igualmente favorable para la entidad, previa instrucción del Comité Técnico y Fiduciario, caso en el cual, le exigirá al referido proponente la prórroga de la vigencia de la garantía de seriedad de la oferta, hasta el perfeccionamiento del contrato.**

#### **1.42. APROBACIÓN DE LA GARANTÍA**

La CONTRATANTE aprobará las garantías presentadas por el CONTRATISTA que se ajusten a los requerimientos, dentro de los tres (3) días calendario, siguientes a la fecha de radicación de las mismas.

En caso de presentarse alguna observación por parte de la CONTRATANTE, el adjudicatario deberá responder en un plazo no superior a dos (2) días hábiles.

En el evento de no cumplir con los plazos previstos, se continuará con el proponente clasificado en segundo lugar en el orden de elegibilidad y así sucesivamente.

## SUBCAPÍTULO II VERIFICACIÓN DE REQUISITOS HABILITANTES DE CARÁCTER JURÍDICO, TÉCNICO Y FINANCIERO

### 2.1. REQUISITOS HABILITANTES

FINDETER adelantará la verificación de los requisitos habilitantes de carácter jurídico, financiero y técnico, y darán como resultado la habilitación o no del proponente, así:

- a. **Verificación Jurídica:** Consiste en la verificación del cumplimiento de la totalidad de los requisitos legales y los exigidos en los términos de referencia, conflictos de interés y de la No concentración de contratos.
- b. **Verificación Técnica:** Consiste en la verificación del cumplimiento de las especificaciones establecidas en los términos de referencia y el cumplimiento de los criterios mínimos exigidos desde el punto de vista de experiencia.
- c. **Verificación Financiera:** Consiste en la verificación de los factores de orden financiero establecidos en los presentes términos de referencia.

#### 2.1.1. REQUISITOS HABILITANTES DE ORDEN JURÍDICO

El proponente para habilitar su propuesta deberá cumplir con los requisitos de orden jurídico y aportar con la propuesta todos los documentos legales exigidos a continuación

##### 2.1.1.1. CARTA DE PRESENTACIÓN DE LA PROPUESTA

Contiene la presentación de las condiciones generales de la propuesta, manifestaciones expresas y bajo la gravedad de juramento de inexistencia de inhabilidades, incompatibilidades, prohibiciones y conflictos de interés, la naturaleza de sus recursos y el conocimiento de las generalidades de los Términos de Referencia y del proyecto a ejecutar.

La carta de presentación de la propuesta debe presentarse con la oferta debidamente suscrita por el proponente, su representante legal o el representante del consorcio o unión temporal, en la forma y con los contenidos mínimos establecidos en el Formato 1.

##### 2.1.1.2. EXISTENCIA Y REPRESENTACIÓN LEGAL

El proponente, persona jurídica nacional o extranjera con sucursal y/o domicilio en Colombia, deberá acreditar su existencia y representación legal, aportando el certificado expedido por la Cámara de Comercio correspondiente, en el cual se verificará:

1. **Fecha de expedición del certificado de existencia y representación legal:** No podrá ser mayor a treinta (30) días anteriores a la fecha prevista para el cierre de la convocatoria. En el evento en el que se modifique la fecha de cierre, se mantendrá para estos efectos, la prevista en el cronograma de la convocatoria y no el de las adendas que la modifiquen.
2. **Objeto social:** Deberá estar relacionado con el objeto a contratar o contemplar las actividades que guarden relación con el mismo.
3. **Facultades del representante legal:** Las facultades de quien ejerce la representación legal deberán habilitarlo para la presentación de la oferta, la suscripción del contrato que se derive del presente proceso de selección en caso de resultar favorecido con la adjudicación, así como para comprometer a la sociedad.
4. **Limitaciones del representante legal:** En el evento que del contenido del Certificado expedido por la Cámara de Comercio, se desprenda que el representante legal tiene restricciones para presentar la propuesta y/o contratar y obligarse en nombre de la misma, deberá acreditar la autorización mediante la cual el órgano competente lo faculta para presentar la propuesta y celebrar el contrato en el evento de ser seleccionado y si se requiere establecer las facultades del Representante Legal en los estatutos, deberá anexar copia de la parte pertinente de los mismos. Los documentos requeridos deben haber sido otorgados previo al cierre del presente proceso de selección.
5. **Domicilio:** Que la persona jurídica cuenta con domicilio o sucursal domiciliada y debidamente registrada en Colombia.
6. **Término de constitución:** Que la persona jurídica se encuentre inscrita en la Cámara de Comercio con cinco (5) años de anterioridad a la fecha del cierre de la presente convocatoria.

Las sucursales deberán acreditar que se encuentra(n) inscrita(s) en Colombia con cinco (5) años de anterioridad a la fecha de cierre de la presente convocatoria.

- 7. Término de duración:** Que el término de duración no sea inferior al plazo de ejecución del contrato. No obstante lo anterior, en caso de ser adjudicatario deberá mantener el término de duración de la persona jurídica (en forma individual o como integrante del proponente plural), durante la ejecución del contrato y cinco (5) años más.
- 8. Revisor Fiscal:** El nombramiento del revisor fiscal, en caso de que proceda.

La persona jurídica extranjera sin sucursal y/o domicilio en Colombia, deberá acreditar este requisito con el documento equivalente en su país de origen. El documento equivalente aportado se entenderá presentado bajo la gravedad de juramento.

En el caso de consorcios o uniones temporales, cada uno de sus integrantes debe cumplir individualmente con estos requerimientos.

El no cumplimiento de los requisitos aquí señalados dará lugar a que la propuesta no sea habilitada jurídicamente; Tratándose de aclaraciones o documentos habilitantes, estos deberán ser aportados por el proponente en los términos y plazos señalados por la entidad en la etapa de subsanación, so pena de rechazo de la propuesta.

### 2.1.1.3. CONSTITUCIÓN DEL PROPONENTE PLURAL (SI APLICA):

El proponente deberá presentar el documento de constitución de proponente plural a través de las figuras asociativas de consorcio o unión temporal, en el cual constará por lo menos de la siguiente información:

1. El objeto del consorcio o unión temporal, debe ser el mismo del objeto a contratar.
2. La designación de un representante o apoderado que deberá estar facultado para actuar en nombre y representación del consorcio o unión temporal; igualmente, podrá designarse un suplente que lo remplace en los casos de ausencia temporal o definitiva.
3. Domicilio de la figura asociativa
4. Señalar si la participación es a título de consorcio o unión temporal, y en este último caso, señalaran expresamente las actividades, términos y alcance de participación de cada uno de sus integrantes en la propuesta y en la ejecución del contrato.
5. La manifestación clara y expresa en el documento de constitución que quienes integran el Consorcio o Unión Temporal responderán por el cumplimiento de todas y cada una de las obligaciones derivadas de la oferta y del contrato, en las fases precontractual, contractual y postcontractual, incluyendo la etapa de liquidación.
6. Para los miembros del consorcio la responsabilidad es solidaria e ilimitada respecto a las sanciones por el incumplimiento de las obligaciones derivadas de la propuesta y del contrato y para la Unión Temporal, limitada
7. Para la presente convocatoria al menos uno (1) de los integrantes que acredite la experiencia específica señalada en los presentes Términos de Referencia deberá tener una participación igual o superior al treinta por ciento (30%) y presentar los documentos que correspondan a su naturaleza, sea persona natural o jurídica. Si sólo uno (1) de los integrantes del proponente plural es quien acredita la experiencia específica, su participación en la figura asociativa no podrá ser menor al cincuenta por ciento (50%).
8. Ninguno de los integrante(s) que aporte la carta cupo de crédito podrán tener un porcentaje de participación en el consorcio o unión temporal menor al treinta por ciento (30%).
9. En ningún caso la distribución porcentual podrá ser superior al 100%.

#### 2.1.1.3.1. DOCUMENTOS DEL PROPONENTE PLURAL

Cada uno de los integrantes del proponente plural, sean persona natural o jurídica, nacional o extranjera, deberán aportar los siguientes documentos:

1. Acta de constitución del consorcio o unión temporal.
2. Certificados de existencia y representación legal expedidos por la Cámara de Comercio, que acredite la existencia y representación legal de cada uno de sus integrantes

**Nota:** En caso de limitaciones o restricciones en el Certificado de cámara y Comercio frente a la capacidad para obligarse del Representante Legal, deberá aportar los documentos que lo acrediten, tales como Actas del órgano competente, estatutos.



*Tratándose de personas jurídicas de derecho público, acto administrativo de creación (si aplica), resolución de nombramiento, acta de posesión y fotocopia de la cédula del representante legal, certificación de funciones, delegación o competencias expedido por del funcionario competente*

3. De las personas naturales se deberá allegar copia legible de la cédula de ciudadanía por ambas caras.
4. De las personas(s) jurídica(s) se deberá allegar copia legible por ambas caras de la cédula de ciudadanía del (os) representante (es) legal (es).
5. En caso de persona natural extranjera con domicilio en Colombia y de persona jurídica extranjera con establecimiento de comercio o sucursal en Colombia, se deberá allegar copia de la cédula de extranjería o permiso de residencia del proponente persona natural o del representante legal de la persona jurídica o administrador de la sucursal.
6. En caso de persona natural extranjera sin domicilio en Colombia y de persona jurídica extranjera sin establecimiento de comercio o sucursal en Colombia, se deberá allegar copia legible del pasaporte del proponente persona natural o del representante legal de la persona jurídica.

**Nota:** Cuando la cédula de ciudadanía o de extranjería se encuentre en trámite, la contraseña expedida por la Registraduría Nacional del Servicio Civil se tendrá como documento válido.

7. Sus integrantes, apoderados y representantes no podrán encontrarse reportados o incluidos dentro de una lista nacional o internacional que hagan referencia al Lavado de Activos y Financiación del Terrorismo.
8. Las personas jurídicas extranjeras que participen en consorcio o unión temporal podrán constituir un solo apoderado común, y en tal caso, bastará para todos los efectos la presentación del poder común otorgado por todos los integrantes, con los requisitos de autenticación, consularización, legalización y/o apostilla y traducción exigidos en el Código de Comercio de Colombia, además de los señalados en estos Términos de Referencia. El poder a que se refiere este párrafo podrá otorgarse en el mismo acto de constitución del Consorcio o Unión Temporal.
9. La garantía de seriedad de la propuesta tratándose de proponente plural, además de los requisitos señalados en los presentes términos de referencia, deberá indicar los integrantes del proponente plural y su porcentaje de participación.
10. La duración del consorcio o unión temporal, la cual no podrá ser inferior al plazo de ejecución del contrato y un (1) año más.
11. Cada proponente, sea que participe en forma individual o constituido como consorcio o unión temporal, deberá presentar solamente una oferta.
12. Una vez constituido el consorcio o unión temporal, sus integrantes no podrán ceder o transferir su participación en el mismo, ni modificar sus integrantes o su participación en aquél. En caso de ser necesario la realización de algún tipo de modificación, una vez se haya suscrito el contrato, requerirá autorización escrita de la CONTRATANTE.
13. Para efectos impositivos, a los consorcios y uniones temporales se les aplicara el régimen previsto en el Estatuto Tributario.

#### **2.1.1.4. CÉDULA DE CIUDADANÍA O SU EQUIVALENTE**

En caso de persona natural el proponente deberá allegar copia de la cédula de ciudadanía por ambas caras.

En caso de persona jurídica, el proponente deberá allegar copia por ambas caras de la cédula de ciudadanía del representante legal.

En caso de persona natural extranjera con domicilio en Colombia y de persona jurídica extranjera con establecimiento de comercio o sucursal en Colombia, se deberá allegar copia de la cédula de extranjería o permiso de residencia del proponente persona natural o del representante legal de la persona jurídica o administrador de la sucursal.

En caso de persona natural extranjera sin domicilio en Colombia y de persona jurídica extranjera sin establecimiento de comercio o sucursal en Colombia, se deberá allegar copia del pasaporte del proponente persona natural o del representante legal de la persona jurídica.

#### **2.1.1.5. CERTIFICADO DE RESPONSABILIDAD FISCAL DE LA CONTRALORÍA GENERAL DE LA REPÚBLICA**

Presentar el Certificado de Responsabilidad Fiscal emitido por la Contraloría General de la República, del proponente en caso de persona natural y del proponente y del representante legal en caso de personas jurídicas, en el cual se indique que no se encuentra(n) reportado(s). Dicho certificado deberá haber sido expedido dentro de los treinta (30) días

calendario anteriores a la fecha de cierre del presente proceso de selección. En caso de no aportar el certificado, la CONTRATANTE al momento de la verificación, consultará los antecedentes correspondientes.

La persona natural y jurídica extranjera sin domicilio y/o sucursal en Colombia, deberá igualmente presentar la certificación de que trata el inciso anterior, en el cual conste que no se encuentra reportado; en caso de no aparecer registrada deberá acreditar dicho requisito con el documento equivalente en su país de origen, salvo que este requisito o la autoridad no esté establecida, para lo cual el proponente así lo deberá manifestar bajo la gravedad de juramento.

#### **2.1.1.6. CERTIFICADO DE ANTECEDENTES DE LA PROCURADURÍA GENERAL DE LA NACIÓN**

Presentar el Certificado de Antecedentes Disciplinarios emitido por la Procuraduría General de la Nación, del proponente en caso de persona natural, y del proponente y representante legal en caso de persona jurídica, en el cual se certifique que no se encuentra(n) reportado(s) como inhabilitado para contratar en el Sistema de Información de Registro de Sanciones y Causas de Inhabilidad "SIRI" de la Procuraduría General de la Nación. Certificado que deberá tener fecha de expedición no mayor a treinta (30) días calendario, anteriores a la fecha de cierre del presente proceso de selección. En caso de no aportar el certificado, la CONTRATANTE al momento de la verificación, consultará los antecedentes correspondientes.

La persona natural y jurídica extranjera sin domicilio y/o sucursal en Colombia, deberá igualmente presentar la certificación de que trata el inciso anterior, en el cual conste que no se encuentra reportado; en caso de no aparecer registrada deberá acreditar dicho requisito con el documento equivalente en su país de origen, salvo que este requisito o la autoridad no esté establecida, para lo cual el proponente así lo deberá manifestar bajo la gravedad de juramento.

#### **2.1.1.7. CONSTANCIA ANTECEDENTES JUDICIALES y REPORTE EN EL SISTEMA REGISTRO NACIONAL DE MEDIDAS CORRECTIVAS - RNMC**

El proponente, sea persona natural o como miembro de consorcio o unión temporal deberá presentar la constancia de consulta de antecedentes judiciales, así como del Registro Nacional de medidas correctivas que incluirá la identificación de la persona, el tipo de comportamiento contrario a la convivencia, el tipo de medida correctiva y el estado de pago de la multa o cumplimiento de la medida correctiva, ambos suministrados por la Policía Nacional que deberá tener fecha de expedición no mayor a treinta (30) días calendario, anteriores a la fecha de cierre del presente proceso de selección. En caso de no aportar estos certificados, la CONTRATANTE al momento de la verificación, consultará los antecedentes correspondientes.

#### **2.1.1.8. GARANTÍA DE SERIEDAD DE LA PROPUESTA.**

El proponente deberá constituir a su costa, y presentar con su oferta, una póliza de seguro expedida por una compañía de seguros legalmente constituida en Colombia que ampare la seriedad de la propuesta en **FORMATO ENTRE PARTICULARES** con las siguientes características:

**EL PROPONENTE se constituirá como TOMADOR Y AFIANZADO, y EL CONTRATANTE como ASEGURADO Y BENEFICIARIO.**

La póliza de seriedad de la oferta deberá contener expresamente el **NÚMERO** y el **OBJETO** de la convocatoria.

Tratándose de proponente plural, deberá indicar sus integrantes y porcentaje de participación.

Con la presentación oportuna de la propuesta, se entiende que la misma es irrevocable y que el proponente mantiene vigentes todas las condiciones durante toda la vigencia de la póliza, incluidas las prórrogas de los plazos que llegaren a presentarse en las respectivas adendas a los Términos de Referencia.

Esta garantía deberá señalar expresamente que:

1. La aseguradora cubre a LA CONTRATANTE de los perjuicios imputables al proponente, en los siguientes eventos:
  - a. La no suscripción del contrato sin justa causa por parte del proponente seleccionado.

- b. La no ampliación de la vigencia de la garantía de seriedad de la oferta cuando el término previsto en los términos de referencia o las reglas de participación se prorrogue, o cuando el término previsto para la suscripción del contrato se prorrogue, siempre y cuando esas prórrogas no excedan un término de tres (3) meses.
  - c. El retiro de la oferta después de vencido el término fijado para la presentación de las propuestas.
  - d. La no presentación por parte del proponente seleccionado de la garantía de cumplimiento exigida por LA ENTIDAD para amparar el incumplimiento de las obligaciones del contrato.
2. El proponente deberá constituir a su costa, y presentar con la oferta, una garantía de seriedad de la propuesta la cual deberá contener las siguientes características:
- a. **CONTRATANTE: PATRIMONIO AUTÓNOMO FINDETER CENTROS SACÚDETE, con NIT. 830.052.998-9.**
  - b. **AMPAROS:** La Garantía de Seriedad deberá cubrir los perjuicios derivados del incumplimiento de la oferta y tendrá carácter indemnizatorio.
  - c. **VALOR ASEGURADO:** La Garantía de Seriedad de la oferta deberá ser equivalente al 10% del valor total del presupuesto de la convocatoria.
  - d. **VIGENCIA:** Deberá tener una vigencia de cuatro (4) meses contados a partir de la fecha de cierre del proceso. En caso de ampliarse la fecha de cierre, deberá ajustarse la vigencia de la póliza.

Con la presentación oportuna de la propuesta, se entiende que la misma es irrevocable y que el proponente mantiene vigentes todas las condiciones durante toda la vigencia de la póliza, incluidas las prórrogas de los plazos que llegaren a presentarse de acuerdo con los términos de referencia y sus respectivas adendas.

- I. Presentada oportunamente la garantía, verificado que corresponde al proceso de selección, si no contiene los requerimientos de los términos de referencia, el proponente deberá aclarar o subsanarlos, para luego remitir las modificaciones dentro del término perentorio fijado en el cronograma del proceso, so pena del rechazo de la oferta.
- II. El proponente debe aportar el soporte de pago de la prima correspondiente. No se admitirá la certificación de No expiración por falta de pago, ni el soporte de transacción electrónica.

#### 2.1.1.9. REGISTRO ÚNICO TRIBUTARIO O SU EQUIVALENTE

El proponente sea persona natural o jurídica, nacional o extranjera, con domicilio y/o sucursal en Colombia, deberá presentar el certificado de Registro Único Tributario - RUT.

En caso de ser el proponente persona natural o jurídica extranjera sin domicilio y/o sucursal en Colombia, no aplica este requisito para la presentación de la propuesta, pero si resulta adjudicatario deberá inscribirse en el Registro Único Tributario (RUT) ante la Dirección de Impuestos y Aduanas Nacionales de Colombia (DIAN).

#### 2.1.1.10. CERTIFICACIÓN DE CUMPLIMIENTO DE OBLIGACIONES CON LOS SISTEMAS GENERALES DE SEGURIDAD SOCIAL INTEGRAL Y APORTES PARAFISCALES

El proponente deberá acreditar que se encuentra al día a la fecha de cierre del proceso de selección, con el pago de los aportes parafiscales generados de la nómina de sus empleados de los últimos seis (6) meses con destino a los sistemas de salud, riesgos profesionales, pensiones y aportes a las Cajas de Compensación Familiar, Instituto Colombiano de Bienestar Familiar y Servicio Nacional de Aprendizaje.

En caso tal que NO se encuentre obligado a cancelar aportes parafiscales y de seguridad social, por no tener personal a cargo, deberá declarar esta circunstancia bajo la gravedad de juramento.

En el evento que NO se encuentre obligado a cancelar aportes a SENA, ICBF y Salud, deberá declarar esta circunstancia bajo la gravedad de juramento y así mismo aportar la certificación de cumplimiento de pago de aportes a pensiones, riesgos profesionales y Cajas de Compensación generados de la nómina de los empleados de los seis (6) meses anteriores a la fecha de cierre.

Las anteriores circunstancias se acreditarán de la siguiente manera:

- a. Las personas jurídicas lo harán mediante certificación expedida y firmada por el revisor fiscal (cuando de acuerdo con la Ley esté obligado a tenerlo o cuando por estatutos así se dispuso), o por el representante legal cuando no esté obligado a tener revisor fiscal.
- b. El Proponente persona natural deberá acreditar la afiliación a los sistemas de seguridad social en salud y pensiones aportando los certificados de afiliación respectivos. El Proponente podrá acreditar la afiliación entregando el certificado de pago de la última planilla.

Los certificados de afiliación se deben presentar con fecha de expedición no mayor a treinta (30) días, anteriores a la fecha del cierre del Proceso de Contratación. En caso de modificarse la fecha de cierre del proceso, se tendrá como referencia para establecer el plazo de vigencia de los certificados de afiliación la fecha originalmente establecida en los términos de referencia definitivos.

**La persona natural que se encuentre pensionado por vejez, invalidez o anticipadamente, podrá acreditar la condición, presentando el certificado que lo acredite o la afiliación al sistema de salud.**

Esta misma previsión aplica para las personas naturales extranjeras con domicilio en Colombia las cuales deberán acreditar este requisito.

**Nota:** En caso que la certificación sea expedida por Revisor Fiscal, se deberá aportar copia de la Tarjeta Profesional, copia de la cédula de ciudadanía y certificado vigente de antecedentes disciplinarios expedidos por la Junta Central de Contadores.

#### 2.1.1.11. REQUERIMIENTO TITULACIÓN.

En consonancia con las normas vigentes y con el fin de no permitir el ejercicio ilegal de las profesiones, la persona natural o jurídica que pretenda participar en la presente convocatoria ya sea de manera individual o como integrante de un proponente plural (consorcio o unión temporal) deberá acreditar que posee título como Ingeniero Civil, para lo cual deberá adjuntar copia de su matrícula profesional y del certificado de vigencia de matrícula profesional y antecedentes disciplinarios expedido por la autoridad competente, según corresponda, el cual se debe encontrar vigente.

#### 2.1.1.12. ABONO DE LA OFERTA

Si el representante legal o apoderado del proponente (individual o plural), persona natural o jurídica nacional o extranjera o el representante legal o apoderado de la estructura plural, no posee título de Ingeniero Civil, la oferta deberá ser avalada por un Ingeniero Civil, para lo cual deberá adjuntar matrícula profesional y del certificado de vigencia de matrícula profesional expedida por la autoridad correspondiente, el cual se debe encontrar vigente.

#### 2.1.1.13. CERTIFICACIÓN DEL REVISOR FISCAL

La persona jurídica nacional o extranjera con domicilio y/o sucursal en Colombia, deberá allegar certificación expedida por el Revisor Fiscal en el que conste si se trata de una sociedad anónima abierta o cerrada. Este requisito sólo será exigible para las sociedades anónimas.

La persona jurídica extranjera sin domicilio y/o sucursal en Colombia, deberá acreditar este requisito con el documento equivalente en su país de origen. El documento equivalente aportado se entenderá prestado bajo la gravedad de juramento, situación que se entenderá prestado con la presentación de la propuesta.

#### 2.1.1.14. CERTIFICADO DEL REGISTRO ÚNICO DE PROPONENTES DEL REGISTRO ÚNICO EMPRESARIAL DE LA CÁMARA DE COMERCIO (EN CASO DE ESTAR INSCRITO)

Únicamente para efectos de la verificación y evaluación del factor cumplimiento contratos anteriores, las personas naturales o jurídicas que se encuentren inscritas en el Registro Único de Proponentes del Registro Único Empresarial de la Cámara de Comercio, deberán aportar el certificado del registro del proponente singular y el de cada uno de los miembros del consorcio o unión temporal tratándose de proponente plural. En el evento de no aportar dicho documento, la Entidad realizará la consulta en la página web del Registro Único Empresarial y Social (RUES) a efectos de verificar las sanciones que estén registradas de cada proponente.

### 2.1.1.15. LISTAS RESTRICTIVAS LAVADO DE ACTIVOS Y FINANCIACIÓN DEL TERRORISMO

El proponente, sus representantes legales o sus apoderados no podrán encontrarse reportados o incluidos dentro de las listas nacionales con sentencias debidamente ejecutoriadas y/o internacionales que hagan referencia al Lavado de Activos y Financiación del Terrorismo.

En consecuencia, con la presentación de la propuesta otorgan autorización expresa para que la Entidad en cualquier momento consulte listas restrictivas, sistemas de información y bases de datos a los que haya lugar, que hagan referencia al Lavado de Activos y Financiación del Terrorismo.

Así mismo, con la presentación de la oferta manifiesta que los recursos que componen su patrimonio no provienen de lavado de activos, financiación del terrorismo, narcotráfico, captación ilegal de dineros y en general de cualquier actividad ilícita y que, en caso de resultar favorecido con la adjudicación, los recursos recibidos en desarrollo del contrato de la convocatoria no serán destinados a ninguna de las actividades antes descritas.

El proponente manifiesta con la presentación de la propuesta que: (i) ni él -como representante legal, ni la sociedad que representa, se encuentran incluidos dentro de las listas restrictivas que hagan referencia al Lavado de Activos y Financiación del Terrorismo, (ii) los recursos que componen su patrimonio no provienen de lavado de activos, financiación del terrorismo, narcotráfico, captación ilegal de dineros y en general de cualquier actividad ilícita, y (iii) que los recursos recibidos en desarrollo de éste contrato, no serán destinados a ninguna de las actividades antes descritas.

El proponente con la presentación de la propuesta se sujeta a las normas vigentes y aplicables sobre prevención y control del Lavado de activos y Financiación del Terrorismo, y por lo tanto se compromete a cumplirlas y a implementar de ser necesario los mecanismos de prevención y control con el fin de detectar y reportar a tiempo operaciones inusuales y sospechosas. En caso de que el proponente esté o sea, relacionado con operaciones inusuales y sospechosas en materia de Lavado de Activos o Financiación del terrorismo, deberá informar de inmediato y por escrito a la CONTRATANTE para que esta proceda a adelantar las acciones contractuales y/o legales correspondientes a fin de establecer el impacto del riesgo y efectuar los controles necesarios para su mitigación, mediante la aplicación de una debida diligencia ampliada.

De acuerdo con lo anterior, el proponente autoriza expresamente a la CONTRATANTE con la presentación de la propuesta para que en cualquier momento consulte listas restrictivas, sistemas de información y bases de datos a los que haya lugar, que hagan referencia al Lavado de Activos y Financiación del Terrorismo.

### 2.1.2. REQUISITOS HABILITANTES DE ORDEN FINANCIERO

Para que la propuesta sea considerada hábil financieramente, el proponente nacional, extranjero con sucursal en Colombia y proponentes extranjeros sin sucursal en Colombia, deberán presentar uno o varios cupos de crédito pre-aprobado o aprobado, todos y cada uno de ellos deberán cumplir con los siguientes requisitos:

1. Se debe presentar certificación de cupo de crédito y expedida por una entidad financiera vigilada por la Superintendencia Financiera de Colombia.
2. Razón social de la entidad financiera que expide la certificación.
3. Nombre completo, cargo y firma del funcionario de la entidad financiera autorizado para expedir la certificación.
4. La certificación de cupo de crédito debe ir dirigida a la convocatoria
5. La fecha de expedición de la certificación de cupo de crédito debe ser inferior a treinta (30) días de antelación a la fecha de cierre de la presente convocatoria. En el evento en el que se modifique la fecha de cierre, se mantendrá para estos efectos, la prevista en el cronograma de la convocatoria y no el de las adendas que la modifiquen.
6. El valor del cupo crédito o la sumatoria de los cupos aportados debe ser igual o superior **TRESCIENTOS OCHENTA MILLONES NOVECIENTOS TREINTA Y SIETE MIL CUATROCIENTOS SETENTA Y CINCO PESOS M/CTE. (\$380.937.475,00)**. En caso de no cumplir dicha condición, SERA CAUSAL DE RECHAZO.

7. Ninguno de los integrante(s) que aporte la carta cupo de crédito podrán tener un porcentaje de participación en el consorcio o unión temporal menor al treinta por ciento (30%).
8. Si la entidad financiera le establece una vigencia a la carta cupo de crédito, el proponente deberá garantizar que la misma se mantenga vigente hasta la fecha de adjudicación de la convocatoria, sea esta fecha la inicialmente prevista en el cronograma o la fecha modificada mediante adenda.

No se aceptará la presentación de cupos de sobregiro, ni de tarjeta de crédito, ni CDT, ni cuentas de ahorro, ni bonos, ni títulos valores, ni documentos representativos de valores, ni garantías bancarias y/o cartas de crédito stand by, ni cupos de factoring, ni ningún tipo de mecanismo que no corresponda a un cupo de crédito.

El Comité Evaluador se reserva el derecho de consultar los aspectos que estimen convenientes de la carta cupo de crédito. La carta cupo de crédito podrá confirmarse en cualquier etapa de la convocatoria, antes de la adjudicación de la misma. En caso de que la entidad financiera confirme una disminución del valor de la carta cupo crédito exigido en los términos de referencia, la propuesta será **RECHAZADA**.

### 2.1.3. REQUISITOS HABILITANTES DE ORDEN TÉCNICO

Para habilitar la propuesta se verificará si los proponentes cumplen con los siguientes criterios de experiencia mínimos exigidos:

#### 2.1.3.1. EXPERIENCIA ESPECÍFICA DEL PROPONENTE

Para la presente convocatoria los proponentes deberán aportar **máximo tres (03) contratos** terminados y recibidos a satisfacción antes de la fecha de cierre del proceso, cuya experiencia corresponda a:

### CONSTRUCCIÓN O AMPLIACIÓN DE EDIFICACIONES INSTITUCIONALES

Los contratos con los que se pretenda acreditar la experiencia deberán estar recibidos a satisfacción (a manera de ejemplo: cumplido al 100% el objeto del contrato o ejecutado en su totalidad o sin pendientes de ejecución) previamente a la fecha de cierre del proceso, que cumplan las siguientes condiciones:

- a) La sumatoria del valor de los contratos aportados, deberá ser igual o mayor a 1.5 veces el valor del PRESUPUESTO ESTIMADO (PE), expresado en SMMLV.
- b) El valor de uno de los contratos aportados deberá ser igual o mayor a 0.7 veces el valor total del PRESUPUESTO ESTIMADO (PE) del proceso, expresado en SMMLV.
- c) Una de las certificaciones de contratos aportados, deber incluir estudios y diseños de edificaciones institucionales.

En los casos en que el contrato aportado contemple objetos, actividades o alcances diferentes a las requeridos, sólo se tendrá en cuenta para la acreditación de la condición de valor, los montos asociados a las actividades relacionadas con la experiencia específica, excepto en el evento en que la documentación aportada acredite la **CONSTRUCCIÓN O AMPLIACIÓN DE EDIFICACIONES INSTITUCIONALES QUE INCLUYA O NO ESTUDIOS Y DISEÑOS** con un **ÁREA CUBIERTA CONSTRUIDA O AMPLIADA MÍNIMA** de 710 m<sup>2</sup>, caso en el cual la entidad tendrá en cuenta el valor total del contrato.

**Nota 1:** La experiencia específica del proponente deberá ser acreditada mediante los documentos establecidos como válidos en el numeral de REGLAS DE ACREDITACIÓN DE LA EXPERIENCIA ESPECÍFICA.

**Nota 2:** Para efectos de la presente convocatoria se tendrán en cuenta las siguientes definiciones:

- **CONSTRUCCIÓN:** Toda obra civil orientada al desarrollo de una edificación nueva.
- **AMPLIACIÓN:** Toda obra civil orientada al incremento del área construida, de una edificación existente.
- **ÁREA CUBIERTA:** la parte edificada que corresponde a la suma de las superficies de los pisos, excluyendo azoteas y áreas sin cubrir o techar.



- **EDIFICACIONES INSTITUCIONALES:** Aquellas construcciones que se encuentran definidas en el Título K2.6. GRUPO DE OCUPACIÓN INSTITUCIONAL – Norma NSR-10.

**Nota 3:** Todos los contratos válidos para la acreditación de la experiencia deben haber sido ejecutados en el territorio nacional de Colombia.

**Nota 4:** La norma NSR – 10 fue consultada en el siguiente link el cual será tenido en cuenta para efectos de precisar las definiciones y el listado de edificaciones permitidas (Referencia: <https://camacol.co/sites/default/files/ITReglamentos/TituloK.PDF>)

**Nota 5: LA SUBSANACIÓN O ACLARACIÓN DE LA EXPERIENCIA ESPECÍFICA DEL PROPONENTE SOLO PODRÁ EFECTUARSE SOBRE LA EXPERIENCIA APORTADA.**

#### 2.1.3.1.1. REGLAS PARA LA ACREDITACIÓN DE LA EXPERIENCIA ESPECÍFICA DEL PROPONENTE

A. Cuando se presenten certificaciones o constancias de experiencia específica ejecutada en cualquier tipo de figura asociativa, las actividades para cada uno de los integrantes se cuantificarán en forma individual de la siguiente manera:

- Para efectos de acreditar la experiencia específica del proponente las actividades se cuantificarán en proporción al porcentaje de participación que haya tenido el integrante en la respectiva figura asociativa.
- Para el caso de uniones temporales, el integrante que pretenda hacer valer la experiencia en un porcentaje superior al del documento de constitución de la figura plural podrá presentar certificación expedida por la contratante en la que se señale el componente y/o actividad ejecutada por éste.

**Nota:** Para efectos de contabilizar la proporción de la experiencia específica de una actividad, se tendrá en cuenta la unidad de medida y/o capacidad de la estructura y/o componente, de la experiencia específica que se está requiriendo acreditar.

En el evento que un contrato o proyecto que se aporte para la experiencia haya sido ejecutado por un proponente plural, y dos (2) o más de sus integrantes conformen un proponente plural para participar en el presente proceso, dicho contrato o proyecto se entenderá aportado como un (1) solo contrato o proyecto y se tendrá en cuenta para el aporte de la experiencia, la sumatoria de los porcentajes de los integrantes del Consorcio o Unión Temporal que ejecutaron el contrato, y que están participando en el presente proceso.

Cuando se presente este caso se tendrá en cuenta el contrato en la totalidad de la participación de los integrantes que conformaron el proponente plural que adquirió la experiencia y que se encuentren participando en el presente proceso de selección.

- El valor del contrato se cuantificará en proporción al porcentaje de participación que haya tenido el integrante en la respectiva figura asociativa.
- Podrá acumularse la experiencia específica individual para cada uno de los miembros con el fin de alcanzar el cien por ciento (100%) de la experiencia específica requerida

La acreditación de esta experiencia se sujetará a las exigencias establecidas en este capítulo.

- No se acepta la acreditación de experiencia de sociedades controladas por el proponente o por los miembros de la estructura plural, o de su matriz, o de sociedades controladas por su matriz, o de la filial o sus subordinadas.
- De las sucursales de sociedades extranjeras será tenida en cuenta solo la experiencia de la respectiva sucursal.
- No se aceptará experiencia derivada de contratos o proyectos escindidos.

- E. Conversión a salarios mínimos mensuales legales vigentes (SMMLV) se efectuará de acuerdo con el valor total ejecutado del contrato o proyecto a la fecha de terminación o de la fecha de suscripción del acta de entrega y recibo final del mismo, de acuerdo con el valor del salario mínimo Colombiano vigente para la dicha fecha.

Para efectos de la conversión a salarios mínimos, en caso que el proponente presente soportes tanto de la fecha de terminación y de la fecha de suscripción del acta de entrega y/o recibo final, la fecha que será tomada para la conversión, será la de terminación del contrato.

Cuando el proponente no presente los documentos, con la propuesta o en la etapa de subsanación, que cumplan con las condiciones establecidas en las alternativas de acreditación de experiencia, en donde se pueda verificar el valor total ejecutado del contrato en SMMLV, dicho contrato o proyecto no será tenido en cuenta para acreditar este criterio de experiencia.

Para los anteriores efectos, la entidad igualmente convertirá el presupuesto estimado de la convocatoria a Salarios Mínimos Mensuales Legales vigentes a la fecha del cierre.

- F. La experiencia específica del proponente podrá acreditarse mediante el cumplimiento de las siguientes alternativas:

**Alternativa A.** Mediante presentación de certificación o constancia expedida por la entidad contratante, en la que conste el objeto del contrato o proyecto, el valor total o final, la fecha de terminación, el porcentaje de participación del proponente, las actividades y/o productos requeridos como experiencia específica, la ejecución, terminación o liquidación del contrato o proyecto. En ningún caso se aceptará la certificación o constancia expedida únicamente por el interventor externo.

**Alternativa B.** Se deberá adjuntar copia del acta de recibo o entrega final (o la que haga sus veces) o copia del acta de liquidación, siempre que estas contengan mínimo la siguiente información: objeto del contrato o proyecto, el valor total o final, la fecha de terminación, el porcentaje de participación del proponente, las actividades y/o productos requeridos como experiencia específica, la ejecución, terminación o liquidación del contrato o proyecto, y deberá(n) venir suscrita(s) según corresponda, por el Interventor y/o supervisor y/o representante de la entidad contratante y el Contratista.

En todo caso, no se aceptarán experiencias y/o certificaciones donde la participación del interesado haya sido como subcontratista, al igual que no se aceptarán auto certificaciones, entendidas como: i) Cualquier certificación expedida por el oferente para acreditar su propia experiencia. ii) Cualquier certificación expedida por figuras asociativas en la que el oferente o los integrantes de la misma hayan hecho parte.

Cuando los documentos aportados no contengan la información que permita su verificación, el proponente podrá anexar el acta de terminación, acta parcial, o de entrega y recibo final, o acta de liquidación, la cual deberá venir suscrita según corresponda, por el Interventor y/o supervisor y/o representante de la entidad contratante y el Contratista, así mismo podrá aportar copia de los documentos soportes que sean del caso (siempre y cuando sean expedidos por la entidad contratante o entidad pública), que permitan evidenciar la ejecución del contrato o proyecto o tomar la información que falte.

No obstante, la Entidad se reserva el derecho de verificar la información suministrada por el proponente y de solicitar las aclaraciones u otros documentos que considere convenientes para acreditar la experiencia.

En ningún caso el proponente podrá cambiar o reemplazar los contratos o proyectos presentados inicialmente con la propuesta para acreditar la experiencia técnica requerida, ya que no serán tenidos en cuenta, de estos solamente se podrá aclarar, aportar información o documentos relacionados cuando la entidad así lo requiera.

En el evento en que en las alternativas antes previstas no se informe el porcentaje de participación del proponente plural, éste deberá aportar el documento de constitución de la figura asociativa o acuerdo de voluntades en donde se evidencie dicho porcentaje.

Para el presente proceso no es válido acreditar la experiencia a través de contratos ejecutados bajo la modalidad de Administración Delegada. No será considerada la experiencia que se pretenda acreditar con Convenios Interadministrativos para cuyo desarrollo se haya subcontratado la totalidad de la ejecución de la obra.

En caso de presentarse para efectos de acreditación de la experiencia más de un formulario o un número mayor de contratos o proyectos al máximo requerido, será objeto de verificación el primer formulario que aparece en orden

consecutivo foliado y de él los primeros contratos o proyectos relacionados en el formato 3, en su orden, y hasta el número máximo señalado en los términos de referencia. En caso de aportar más de un contrato o proyecto o una certificación de varios contratos o proyectos y el proponente no señale o señale parcialmente en el formato los que requiere sean tenidos en cuenta para efectos de habilitación, se tomarán en cuenta los contratos o proyectos de mayor valor total ejecutado y hasta el número máximo requerido en los términos de referencia.

#### 2.1.4 CONCENTRACIÓN DE CONTRATOS

Operará la Concentración de Contratos cuando un proponente bien sea de manera individual, en consorcio o unión temporal, cuente con cuatro (4) contratos celebrados o adjudicados o en ejecución con FINDETER o con los Patrimonios Autónomos – FINDETER. En el evento de que el contrato haya terminado deberá allegarse la **respectiva acta de recibo a satisfacción final o acta de liquidación** con fecha de firma previa al cierre del proceso de selección.

Para el proponente plural, la concentración de contratos se generará por la sumatoria de los contratos celebrados o adjudicados o en ejecución por FINDETER o los Patrimonios Autónomos – FINDETER, de cada uno de los integrantes, afectando solidariamente al proponente.

**La propuesta del proponente que configure la citada concentración de contratos incurrirá en causal de rechazo.**

**NOTA 1:** La regla de concentración de contratos será verificada durante todo el desarrollo del proceso de selección pero será tenida en cuenta en la evaluación definitiva e incluso hasta la adjudicación del contrato o después de firmado, como causal de terminación del mismo. Así las cosas, el proponente que resultare concentrado será RECHAZADO, o no se firmará el contrato después de adjudicado o podrá pedirse la terminación del mismo después de firmado.

**NOTA 2:** Esta regla no aplica cuando se haya presentado un único proponente para el proceso de selección o cuando sea el único proponente habilitado.

**NOTA 3:** En la eventualidad que todos los proponentes se encuentren incursos en la regla de concentración de contratos, la entidad procederá a adjudicar la convocatoria al proponente ubicado en el primer lugar en el orden de elegibilidad.”

### SUBCAPÍTULO III EVALUACIÓN Y CALIFICACIÓN DE LAS PROPUESTAS

#### 3.1. CRITERIOS DE EVALUACIÓN Y CALIFICACIÓN DE LAS PROPUESTAS

La asignación del puntaje a las propuestas, de acuerdo con los patrones preestablecidos en estos términos de referencia, será realizada por los evaluadores de la CONTRATANTE. Se seleccionará la propuesta mejor calificada y que por ello resulte ser la más favorable para la entidad y para los fines que ella busca con esta contratación, para esto se tendrá en cuenta que el puntaje máximo de la evaluación será de  **cien (100) puntos**, resultantes del siguiente factor y criterio de evaluación:

| FACTOR DE CALIFICACIÓN | PUNTAJE    |
|------------------------|------------|
| Evaluación Económica   | 100 puntos |
| TOTAL                  | 100 puntos |

Y la posterior aplicación del criterio de evaluación factor cumplimiento contratos anteriores.

#### 3.1.1. INFORME DE EVALUACIÓN ECONÓMICA Y ASIGNACIÓN DE PUNTAJE (ORDEN DE ELEGIBILIDAD)

En audiencia realizada en el lugar y fecha establecidos en el cronograma de proceso, se llevará a cabo la apertura del sobre No. 2 de las propuestas habilitadas en los aspectos jurídicos, financieros y técnicos.

En dicha audiencia se dará lectura del valor total de cada una de las propuestas incluido el IVA. En el evento que el formato de oferta económica de la propuesta no tenga diligenciada la casilla correspondiente al "Valor total de la propuesta" la entidad procederá a realizar la sumatoria de los valores correspondientes a cada una de las Etapas y el IVA.

Una vez surtida la audiencia de apertura del sobre No. 2, la Entidad procederá a realizar la revisión de las propuestas durante el término establecido en el cronograma del proceso, de la siguiente manera:

1. En caso que cualquier valor de la oferta económica de algún proponente se presente con decimales, la entidad procederá a ajustar el valor redondeándolo al peso, cuando la fracción decimal del peso sea igual o superior a cinco lo aproximará por exceso al peso y cuando la fracción decimal del peso sea inferior a cinco lo aproximará por defecto al peso.
2. En el evento que la propuesta económica no contenga el precio o se haya diligenciado en cero o con algún símbolo, la propuesta será rechazada.
3. Si existiere discrepancia entre letras y cifras, prevalecerá el monto expresado en letras.
4. **EN EL EVENTO QUE EL FORMATO DE PROPUESTA ECONÓMICA PRESENTADO POR EL PROPONENTE PRESENTE DIFERENCIAS EN LA DESCRIPCIÓN DE LAS ACTIVIDADES O ÍTEMS Y/O EN LA UNIDAD CORRESPONDIENTE Y/O EN LAS CANTIDADES FRENTE A LAS ESTIPULADAS EN EL FORMATO PUBLICADO CON LA CONVOCATORIA PREVALECE ESTE ÚLTIMA, POR LO QUE LA OFERTA SERÁ AJUSTADA DE CONFORMIDAD.**
5. Se realizará la verificación y corrección de las operaciones aritméticas de las propuestas.

**Nota 1:** Se entiende por error aritmético aquel que surge de un cálculo meramente aritmético cuando la operación ha sido erróneamente realizada. En consecuencia, su corrección debe contraerse a efectuar adecuadamente la operación aritmética erróneamente realizada, sin llegar a modificar o alterar los factores o elementos que la componen<sup>1</sup>.

<sup>1</sup> Definición Corte Constitucional, Sentencia T-875/00

**Nota 2:** La entidad verificará aritméticamente las ofertas habilitadas técnica, jurídica y financieramente; para dicha verificación la entidad tomará como valores inmodificables los precios unitarios de los ítems o actividades ofertados de acuerdo al formato de propuesta económica.

**Nota 3:** La elaboración de la oferta es de total responsabilidad del oferente, por lo cual asumirá las consecuencias que sobrevengan por efectos de los errores cometidos y evidenciados dentro del proceso de verificación y corrección aritmética efectuado por la entidad, tales como: La variación del valor total de la oferta, el rechazo de la oferta o las posibles pérdidas económicas, no pudiendo alegar en el futuro, reajuste al valor del contrato por este motivo.

**Nota 4:** El valor de la oferta económica será el valor de la oferta obtenido después de la corrección aritmética, siendo este el que será tenido en cuenta en la evaluación económica de la misma.

6. Revisión del IVA: El oferente debe indicar en su oferta económica la tarifa del IVA aplicable al objeto contractual. En caso de no indicarla o en caso de indicarla en un porcentaje diferente a la tarifa legal, su oferta será rechazada.

La estructuración de la oferta económica es responsabilidad exclusiva del oferente por lo cual deberá contemplar en ella todos los impuestos y contribuciones de orden nacional y local.

7. Serán rechazadas las propuestas que después de realizar los pasos anteriores, presente al menos una de las siguientes condiciones:
- Cuando el valor total de la propuesta económica corregida, presente un valor inferior al valor mínimo o superior al valor máximo del valor oficial estimado para la convocatoria en los términos de referencia.
  - En caso de no contemplarse por parte del oferente, alguna exención o variación en el aspecto tributario local por motivo del lugar de ejecución del contrato o del bien o servicio a ofertar establecidos en los términos de referencia.
8. Se seleccionará el método de

| NÚMERO | MÉTODO                |
|--------|-----------------------|
| 1      | Media aritmética      |
| 2      | Media aritmética alta |
| 3      | Media geométrica      |
| 4      | Menor valor           |

Para la determinación del método se tomarán hasta las centésimas de la **Tasa de Cambio Representativa del Mercado (TRM) que rija para el día hábil siguiente de la Apertura del Sobre No. 2 – Propuesta económica de las propuestas habilitadas, de conformidad con la fecha prevista en el cronograma de esta convocatoria**, de acuerdo a los rangos establecidos en el cuadro que se presenta a continuación:

| RANGO (INCLUSIVE) | NÚMERO | MÉTODO                |
|-------------------|--------|-----------------------|
| De 00 a 24        | 1      | Media aritmética      |
| De 25 a 49        | 2      | Media aritmética alta |
| De 50 a 74        | 3      | Media geométrica      |
| De 75 a 99        | 4      | Menor valor           |

**Nota 1:** Esta TRM se tomará del sitio web del Banco de la República de Colombia, [http://www.banrep.gov.co/series-estadisticas/see\\_ts\\_trm.htm#cotizacion](http://www.banrep.gov.co/series-estadisticas/see_ts_trm.htm#cotizacion)

**Nota 2:** En caso que únicamente haya un proponente habilitado se la asignará la puntuación total de este factor, previa aplicación de los descuentos a que haya lugar.

**a. MEDIA ARITMÉTICA**

Consiste en la determinación del promedio aritmético de las propuestas económicas válidas y la asignación de puntos en función de la proximidad de las propuestas a dicho promedio aritmético, como resultado de aplicar las siguientes fórmulas:

$$\bar{X} = \sum_{i=1}^n \frac{x_i}{n}$$

Dónde:

- $\bar{X}$  = Media aritmética
- $x_i$  = Valor total corregido de la propuesta i
- n = Número total de las propuestas válidas presentadas

Ponderación de las propuestas por el método de la media aritmética.

Obtenida la media aritmética se procederá a ponderar las propuestas de acuerdo con la siguiente fórmula:

$$\text{Puntaje } i = \begin{cases} 100 \times \left( 1 - \left( \frac{\bar{X} - V_i}{\bar{X}} \right) \right) & \text{para valores menores o iguales a } \bar{X} \\ 100 \times \left( 1 - 2 \left( \frac{|\bar{X} - V_i|}{\bar{X}} \right) \right) & \text{para valores mayores a } \bar{X} \end{cases}$$

Dónde:

- $\bar{X}$  = Media aritmética.
- $V_i$  = Valor total de cada una de las Ofertas i, sin decimales
- i = Número de oferta.

En el caso de propuestas con valores mayores a la media aritmética se tomará el valor absoluto de la diferencia entre la media aritmética y el valor de la propuesta, como se observa en la fórmula de ponderación.

#### a. MEDIA ARITMÉTICA ALTA

Consiste en la determinación de la media aritmética entre el valor total sin decimales de la propuesta válida más alta y el promedio aritmético de las propuestas válidas y la asignación de puntos en función de la proximidad de las propuestas a dicha media aritmética, como resultado de aplicar las siguientes fórmulas:

$$\bar{X}_A = \frac{V_{\max} + \bar{X}}{2}$$

Dónde:

- $\bar{X}_A$  = Media aritmética alta.
- $\bar{X}$  = Media aritmética.
- $V_{\max}$  = Valor total corregido de la propuesta más alta dentro del rango comprendido entre la media aritmética y el presupuesto de la presente convocatoria

Obtenida la media aritmética alta se procederá a ponderar las propuestas de acuerdo con la siguiente fórmula:

$$\text{Puntaje } i = \begin{cases} 100 \times \left( 1 - \left( \frac{\bar{X}_A - V_i}{\bar{X}_A} \right) \right) & \text{para valores menores o iguales a } \bar{X}_A \\ 100 \times \left( 1 - 2 \left( \frac{|\bar{X}_A - V_i|}{\bar{X}_A} \right) \right) & \text{para valores mayores a } \bar{X}_A \end{cases}$$

Dónde:

- $\bar{X}_A$  = Media aritmética alta.
- $V_i$  = Valor total corregido de cada una de las propuestas i habilitadas.
- i = Número de propuesta



En el caso de propuestas con valores mayores a la media aritmética alta se tomará el valor absoluto de la diferencia entre la media aritmética alta y el valor de la propuesta, como se observa en la fórmula de ponderación.

**b. MEDIA GEOMÉTRICA**

El cálculo de la media geométrica de obtendrá mediante la siguiente fórmula:

$$\bar{G} = \sqrt[n]{P_1 * P_2 * \dots * P_n}$$

Dónde:

- $\bar{G}$  = Media Geométrica.
- $n$  = Número de propuestas económicas válidas.
- $P_i$  = Valor de la propuesta económica corregida del proponente  $i$

Establecida la media geométrica se procederá a determinar el puntaje para cada proponente mediante el siguiente procedimiento:

**Ponderación de las propuestas por el método de la media geométrica:**

Obtenida la media geométrica, se procederá a ponderar las propuestas de acuerdo con la siguiente fórmula:

$$\text{Puntaje } i = \begin{cases} 100 \times \left( 1 - \left( \frac{\bar{G} - V_i}{\bar{G}} \right) \right) & \text{para valores menores o iguales a } \bar{G} \\ 100 \times \left( 1 - 2 \cdot \left( \frac{|\bar{G} - V_i|}{\bar{G}} \right) \right) & \text{para valores mayores a } \bar{G} \end{cases}$$

Dónde:

- $\bar{G}$  = Media Geométrica.
- $V_i$  = Valor total corregido de cada una de las propuestas  $i$  habilitadas.
- $i$  = Número de propuesta.

En el caso de propuestas económicas con valores mayores a la media geométrica se tomará el valor absoluto de la diferencia entre la media geométrica y el valor de la propuesta, como se observa en la fórmula de ponderación.

**c. MENOR VALOR**

Consiste en establecer la propuesta económica de menor valor y la asignación de puntos en función de la proximidad de las propuestas a dicha Oferta de menor valor, como resultado de aplicar las fórmulas que se indican en seguida. Para la aplicación de este método el grupo evaluador procederá a determinar el menor valor de las propuestas habilitadas y se procederá a la ponderación, de acuerdo con la siguiente fórmula:

**Ponderación de las propuestas por el método del menor valor:**

Obtenido el menor valor se procederá a ponderar las propuestas de acuerdo con la siguiente formula:

$$\text{Puntaje } i = \left( \left( \frac{100 * V_{MIN}}{V_i} \right) \right)$$

Dónde:

- $V_{MIN}$  = Valor total corregido de la propuesta con el valor más bajo dentro de las propuestas habilitadas
- $V_i$  = Valor total corregido de cada una de las propuestas  $i$  que se encuentran por encima de  $V_{MIN}$ , y que fueron

**Para todos los métodos descritos se tendrá en cuenta hasta el séptimo (7°) decimal del valor obtenido como puntaje.**

9. De la anterior verificación se elaborará un **informe de evaluación económica y asignación de puntaje (orden de elegibilidad)** en el que consten los resultados de las ofertas económicas de todas las propuestas habilitadas, con las respectivas correcciones aritméticas de acuerdo con los criterios establecidos, si proceden, y la identificación de las correcciones efectuadas, así como de la asignación de puntaje (orden de elegibilidad) de conformidad con el método de evaluación, el cual se publicará en la fecha establecida en el cronograma del presente proceso de selección.

Los proponentes podrán, dentro del término establecido en el cronograma del presente proceso de selección, formular observaciones a dicho informe, sin que, en ejercicio de esta facultad, puedan subsanar, modificar o mejorar sus propuestas.

**10. EVALUACIÓN FACTOR CUMPLIMIENTO CONTRATOS ANTERIORES.**

Una vez realizada la ponderación económica de las propuestas habilitadas con el método que correspondió asignándoles puntajes, se procederá a realizar la evaluación de este criterio, así: La entidad tendrá en cuenta las cláusulas penales de apremio, multas, sanciones, declaratorias de incumplimiento o terminación unilateral, impuestas o declaradas en los contratos en los cuales el proponente haya ostentado la calidad de contratista.

La entidad descontará **DIEZ (10)** puntos al proponente por la aplicación de CADA cláusula penal de apremio, multa, o sanción, impuesta dentro de los TRES (3) años anteriores al cierre del presente proceso de contratación, en contratos en los cuales éste haya ostentado la calidad de contratista.

La entidad descontará **VEINTE (20)** puntos al proponente por CADA declaratorias de incumplimiento, terminación unilateral, declarada dentro de los CINCO (5) años anteriores al cierre del presente proceso de contratación, en contratos en los cuales el proponente haya ostentado la calidad de contratista.

Para el caso de uniones temporales y consorcios este descuento se efectuará por CADA cláusula penal de apremio, multa, o sanciones; o declaración de incumplimiento, terminación unilateral, impuesta o declarada a cada integrante (Proponente dentro del presente proceso).

El descuento de que trata este numeral se efectuará del puntaje obtenido por el proponente en la evaluación de la propuesta económica.

Las personas naturales o jurídicas que obren como proponentes en el presente proceso de contratación en forma individual o conjunta (Uniones temporales o consorcios) que se encuentren inscritas en el Registro Único de Proponentes del Registro Único Empresarial de la Cámara de Comercio, DEBERÁN aportar el certificado de este registro. En el evento de no aportar dicho documento, la Entidad realizará la consulta en la página web del Registro Único Empresarial y Social (RUES) a efectos de verificar las sanciones que estén registradas de cada proponente.

Se descontarán **20 PUNTOS**, al proponente frente al cual Findeter o los Patrimonios Autónomos hayan formulado denuncia penal por presuntos hechos punibles que se hayan presentado en procesos de contratación adelantados por la Entidad y en los cuales él haya participado como proponente plural o singular. En el evento de existir más de una denuncia instaurada por FINDETER, por cada una se descontarán **10 PUNTOS** adicionales.

Una vez aplicado el criterio de evaluación factor cumplimiento contratos anteriores, con el puntaje total obtenido se procederá a establecer el respectivo Orden de Elegibilidad. No conformarán orden de elegibilidad aquellos proponentes que obtengan un puntaje total inferior a **SETENTA (70) PUNTOS**, una vez aplicado el criterio Evaluación Factor de Cumplimiento Contratos Anteriores.

- 11. RESPUESTA A LAS OBSERVACIONES PRESENTADAS AL INFORME DE EVALUACIÓN ECONÓMICA Y ASIGNACIÓN DE PUNTAJE (ORDEN DE ELEGIBILIDAD) Y PUBLICACIÓN DEL INFORME DEFINITIVO DE EVALUACIÓN ECONÓMICA Y ASIGNACIÓN DE PUNTAJE (ORDEN DE ELEGIBILIDAD)**

La entidad dentro del término establecido en el cronograma publicará el Informe Definitivo de Evaluación Económica y Asignación de Puntaje (Orden de Elegibilidad), en el cual se darán respuesta a las observaciones recibidas, señalando expresamente si se aceptan o rechazan las mismas.

Los evaluadores presentarán el resultado de la evaluación con el orden de elegibilidad, el que se presentará al Comité Fiduciario del Patrimonio Autónomo administrado por la Fiduciaria con la recomendación del orden de elegibilidad de conformidad con la evaluación efectuada.

El Comité Fiduciario del Patrimonio Autónomo administrado por la Fiduciaria o su delegado, hará la selección correspondiente y el acta de selección se publicará en los plazos establecidos en el cronograma.

**ANEXO 1  
PERSONAL MÍNIMO Y DEDICACIONES MÍNIMAS**

El CONTRATISTA deberá suministrar y mantener para la ejecución del objeto contractual, el personal mínimo solicitado para cada una de las Etapas y el que resulte pertinente con las dedicaciones necesarias, hasta la entrega de los proyectos dentro del plazo del contrato, el cual deberá cumplir con las calidades técnicas, profesionales, experiencia general y específica exigida.

El CONTRATISTA deberá presentar al INTERVENTOR, previo a la suscripción del acta de inicio o emisión de la orden de inicio del contrato las hojas de vida y demás soportes correspondientes del personal necesario, que acrediten las calidades y la experiencia general y específica de este personal, para el desarrollo del contrato.

Lo anterior, deberá ser aprobado por el INTERVENTOR e informado a la entidad CONTRATANTE.

Así mismo, el CONTRATISTA deberá mantener durante la ejecución de los proyectos, EL PERSONAL MÍNIMO REQUERIDO en los términos de referencia, so pena del inicio de procedimiento de incumplimiento de apremio establecido en el contrato por este concepto.

**1.1. ETAPA I DEL CONTRATO – ESTUDIOS, DISEÑOS, OBTENCIÓN DE LICENCIAS Y PERMISOS**

Para la ejecución de esta Etapa, el CONTRATISTA deberá garantizar el personal mínimo requerido para el desarrollo de la misma según lo descrito a continuación para cada proyecto:

**a. Municipio de Chiriguana en el departamento del Cesar.**

| Cant. | Cargo                | Formación Académica          | Experiencia General | Experiencia Específica   | No. de Contratos máximo a certificar experiencia específica | Dedicación mínima a cumplir para el presente proyecto (%) |
|-------|----------------------|------------------------------|---------------------|--|---|---|
| 1     | Director de proyecto | Arquitecto o ingeniero civil | 6 años              | Director en contratos de consultoría para la construcción o ampliación de edificaciones institucionales definidas en la presente convocatoria.<br><br>En al menos uno de los contratos presentados el área diseñada cubierta, deberá ser igual o mayor a 355 m2.   | 2   | 25%   |
| 1     | Arquitecto Diseñador | Arquitecto                   | 6 años              | Experiencia profesional como Arquitecto de Diseños o Arquitecto diseñador en contratos de construcción o ampliación de edificaciones institucionales definidas en la presente convocatoria.<br><br>En al menos uno de los contratos presentados el área diseñada cubierta deberá ser igual o mayor a 355 m2.<br><br>En al menos uno de los contratos presentados, deberá acreditar experiencia en una institución educativa. | 2   | 25%   |

| Cant. | Cargo  | Formación Académica   | Experiencia General | Experiencia Específica  | No. de Contratos máximo a certificar experiencia específica | Dedicación mínima a cumplir para el presente proyecto (%) |
|-------|--|---|---------------------|---|---|---|
| 1     | Especialista Estructural   | Ingeniero Civil con posgrado en estructuras   | 6 años              | Experiencia Profesional como Diseñador Estructural en contratos de construcción o ampliación de edificaciones institucionales definidas en la presente convocatoria.<br><br>En al menos uno de los contratos presentados el área diseñada cubierta deberá ser igual o mayor a 355 m2. | 2   | 25%   |
| 1     | Especialista Hidrosanitario  | Ingeniero civil o Ingeniero Sanitario o Ingeniero Sanitario y Ambiental con posgrado en el área de la hidráulica, o la Ingeniería Sanitaria | 4 años              | Experiencia profesional en Diseño hidrosanitario en contratos de construcción o ampliación de edificaciones institucionales definidas en la presente convocatoria.  | 2   | 20%   |
| 1     | Especialista Eléctrico   | Ingeniero Eléctrico o Electricista  | 4 años              | Experiencia profesional en Diseño eléctrico en contratos de construcción o ampliación de edificaciones institucionales definidas en la presente convocatoria.   | 2   | 20%   |
| 1     | Especialista en Geotecnia  | Ingeniero Civil con estudios de posgrado en Geotecnia   | 6 años              | Experiencia profesional en Estudios de Geotecnia en contratos de construcción o ampliación de edificaciones institucionales definidas en la presente convocatoria.  | 2   | 15%   |
| 1     | Profesional de Seguridad Industrial Y Salud Ocupacional y medio ambiente (SISOMA) O Profesional Técnico en | Profesional en Salud ocupacional, arquitecto, ingeniero civil o áreas afines a la construcción que cuente con licencia en salud ocupacional | 2 años              | Experiencia Profesional como encargado de seguridad industrial y salud ocupacional y medio ambiente para proyectos de infraestructura civil.  | 2   | 20%   |

| Cant. | Cargo                                       | Formación Académica   | Experiencia General | Experiencia Específica  | No. de Contratos máximo a certificar experiencia específica | Dedicación mínima a cumplir para el presente proyecto (%) |
|-------|---|---|---------------------|---|---|---|
|       | Aseguramiento de Calidad                    |   |                     |   |   |   |
| 1     | Profesional de Programación y Presupuesto   | Arquitecto o Ingeniero Civil  | 3 años              | Experiencia en programación de obra, elaboración de presupuestos y especificaciones técnicas para contratos de obra civil.  | 2   | 20%   |
| 1     | Profesional especialista bioclimático       | Arquitecto o Ingeniero Civil con especialización en Bioclimática  | 4 años              | Experiencia profesional en diseño bioclimático en contratos de edificaciones institucionales definidas en la presente convocatoria.   | 2   | 10%   |
| 1     | Profesional Social                          | Áreas núcleo del conocimiento en ciencias sociales y/o ciencias humanas, o educativas, económicas o administrativas | 2 años              | Experiencia profesional en acompañamiento social a contratos de obra civil. y trabajo con comunidades   | 2   | 25%   |
| 1     | Ingeniero Auxiliar y/o profesional de apoyo | Ingeniero Civil o Arquitecto  | N/A                 | Perfil de recién egresado que cuente con máximo dos años contados a partir de la obtención de la tarjeta profesional. Promedio académico definitivo en la carrera igual o superior a tres ocho (3,8). | N/A   | 50%   |

**b. Municipio de Tunja en el departamento de Boyacá.**

| Cant. | Cargo                | Formación Académica          | Experiencia General | Experiencia Específica  | No. de Contratos máximo a certificar experiencia específica | Dedicación mínima a cumplir para el presente proyecto (%) |
|-------|----------------------|------------------------------|---------------------|---|---|---|
| 1     | Director de proyecto | Arquitecto o ingeniero civil | 6 años              | Director en contratos de consultoría para la construcción o ampliación de edificaciones institucionales definidas en la presente convocatoria.<br><br>En al menos uno de los contratos presentados el área diseñada cubierta, deberá ser igual o mayor a 355 m <sup>2</sup> | 2   | 25%   |



| Cant. | Cargo                       | Formación Académica   | Experiencia General | Experiencia Específica   | No. de Contratos máximo a certificar experiencia específica | Dedicación mínima a cumplir para el presente proyecto (%) |
|-------|-----------------------------|---|---------------------|--|---|---|
| 1     | Arquitecto Diseñador        | Arquitecto  | 6 años              | Experiencia profesional como Arquitecto de Diseños o Arquitecto diseñador en contratos de construcción o ampliación de edificaciones institucionales definidas en la presente convocatoria.<br><br>En al menos uno de los contratos presentados el área diseñada cubierta deberá ser igual o mayor a 355 m2<br><br>En al menos uno de los contratos presentados, deberá acreditar experiencia en el diseño de una institución educativa. | 2   | 25%   |
| 1     | Especialista Estructural    | Ingeniero Civil con posgrado en estructuras   | 6 años              | Experiencia Profesional como Diseñador Estructural en contratos de construcción o ampliación de edificaciones institucionales definidas en la presente convocatoria.<br><br>En al menos uno de los contratos presentados el área diseñada cubierta deberá ser igual o mayor a 355 m2   | 2   | 25%   |
| 1     | Especialista Hidrosanitario | Ingeniero civil o Ingeniero Sanitario o Ingeniero Sanitario y Ambiental con posgrado en el área de la hidráulica, o la Ingeniería Sanitaria | 4 años              | Experiencia profesional en Diseño hidrosanitario en contratos de construcción o ampliación de edificaciones definidas en la presente convocatoria.   | 2   | 20%   |
| 1     | Especialista Eléctrico      | Ingeniero Eléctrico o Electricista  | 4 años              | Experiencia profesional en Diseño eléctrico en contratos de construcción o ampliación de edificaciones institucionales definidas en la presente convocatoria.  | 2   | 20%   |

| Cant. | Cargo   | Formación Académica   | Experiencia General | Experiencia Específica  | No. de Contratos máximo a certificar experiencia específica | Dedicación mínima a cumplir para el presente proyecto (%) |
|-------|---|---|---------------------|---|---|---|
| 1     | Especialista en Geotecnia   | Ingeniero Civil con estudios de posgrado en Geotecnia   | 6 años              | Experiencia profesional en Estudios de Geotecnia en contratos de construcción o ampliación de edificaciones institucionales definidas en la presente convocatoria.                                    | 2   | 15%   |
| 1     | Profesional de Seguridad Industrial Y Salud Ocupacional y medio ambiente (SISOMA) O Profesional Técnico en Aseguramiento de Calidad | Profesional en Salud ocupacional, arquitecto, ingeniero civil o áreas afines a la construcción que cuente con licencia en salud ocupacional | 2 años              | Experiencia Profesional como encargado de seguridad industrial y salud ocupacional y medio ambiente para proyectos de infraestructura civil.  | 2   | 20%   |
| 1     | Profesional de Programación y Presupuesto   | Arquitecto o Ingeniero Civil  | 3 años              | Experiencia en programación de obra, elaboración de presupuestos y especificaciones técnicas para contratos de obra civil.  | 2   | 20%   |
| 1     | Profesional especialista bioclimático   | Arquitecto o Ingeniero Civil con especialización en Bioclimática  | 4 años              | Experiencia profesional en diseño bioclimático en contratos de edificaciones institucionales definidas en la presente convocatoria.   | 2   | 10%   |
| 1     | Profesional Social  | Áreas núcleo del conocimiento en ciencias sociales y/o ciencias humanas, o educativas, económicas o administrativas                         | 2 años              | Experiencia profesional en acompañamiento social a contratos de obra civil. y trabajo con comunidades   | 2   | 25%   |
| 1     | Ingeniero Auxiliar y/o profesional de apoyo   | Ingeniero Civil o Arquitecto  | N/A                 | Perfil de recién egresado que cuente con máximo dos años contados a partir de la obtención de la tarjeta profesional. Promedio académico definitivo en la carrera igual o superior a tres ocho (3,8). | N/A   | 50%   |

**Nota:** El personal anteriormente descrito, deberá estar disponible durante la elaboración de los estudios y diseños. Durante el trámite de Licencias y Permisos, el Contratista deberá contar con el personal y disponibilidad necesaria para la obtención de los mismos. Los cuales están incluidos dentro del presupuesto estimado en la etapa I.

No obstante, la dedicación de tiempo estimada, de ser necesaria una mayor dedicación, el contratista deberá garantizar su permanencia, sin que se genere costo adicional para el contratante, así mismo, de requerirse un mayor número de perfiles.

El director de proyecto deberá estar presente en la toma de decisiones, en los Comités de Seguimiento (a realizar en desarrollo de las Etapas correspondientes del contrato), en las reuniones citadas por FINDETER y/o ICBF y cuando FINDETER lo requiera.

Adicionalmente, al personal descrito en los cuadros anteriores, el CONTRATISTA deberá contar con el siguiente personal mínimo para la ejecución de los trabajos:

- Una comisión de topografía, integrada como mínimo con un (1) topógrafo profesional y un (1) auxiliar cadenero junto con equipos de precisión debidamente calibrados: estación total, nivel de precisión, prismas, cintas métricas y plomadas, con una dedicación acorde con las necesidades de los proyectos.
- Un dibujante con una dedicación acorde con las necesidades de los proyectos.
- Una (1) secretaria, un (1) mensajero, un (1) asesor jurídico y un (1) contador con dedicaciones acordes con las necesidades de los proyectos.
- Personal requerido en el Anexo, Plan de Gestión Social.

## 1.2. ETAPA II DEL CONTRATO – EJECUCIÓN DE OBRA

Para la ejecución de esta Etapa, el CONTRATISTA deberá garantizar el personal mínimo requerido para el desarrollo de la misma, según lo descrito a continuación para cada proyecto:

### a. Municipio de Chiriguana en el departamento del Cesar.

| Cant | Cargo                | Formación Académica          | Experiencia General | Requerimiento particular de Experiencia Específica  | No. de Contratos máximo a certificar experiencia específica | Dedicación mínima a cumplir para el presente proyecto (%) |
|------|----------------------|------------------------------|---------------------|---|---|---|
| 1    | Director de proyecto | Ingeniero Civil o Arquitecto | 6 años              | Director en contratos de obra para la construcción o ampliación de edificaciones institucionales definidas en la presente convocatoria.<br><br>En al menos uno de los Contratos presentados el área construida o ampliada cubierta deberá ser igual o mayor a 355 m2. | 2   | 30%   |
| 1    | Residente de Obra    | Arquitecto o Ingeniero Civil | 3 años              | Experiencia como residente de obra en contratos de construcción o ampliación de edificaciones institucionales definidas en la presente convocatoria.  | 2   | 100%  |

| Cant | Cargo   | Formación Académica  | Experiencia General | Requerimiento particular de Experiencia Especifica  | No. de Contratos máximo a certificar experiencia específica | Dedicación mínima a cumplir para el presente proyecto (%) |
|------|---|--|---------------------|---|---|---|
|      |   |  |                     | En al menos uno de los Contratos presentados el área construida o ampliada cubierta deberá ser igual o mayor a 355 m2.  |   |   |
| 1    | Profesional de Seguridad Industrial Y Salud Ocupacional y medio ambiente (SISOMA) O Profesional en Aseguramiento de Calidad | Ingeniero Ambiental o Ingeniero civil con estudios de posgrado en el área ambiental o Profesional en Seguridad Industrial o salud ocupacional con licencia en seguridad y salud en el trabajo. | 2 años              | Experiencia profesional como encargado de seguridad industrial, seguridad en el trabajo y medio ambiente para proyectos de infraestructura civil.   | 2   | 50%   |
| 1    | Profesional Social  | Áreas núcleo del conocimiento en ciencias sociales y/o ciencias humanas, o educativas, económicas o administrativas  | 2 años              | Experiencia profesional en acompañamiento social a contratos de obra civil y trabajo con comunidades  | 2   | 30%   |
| 1    | Arquitecto Diseñador  | Arquitecto   | 6 años              | Experiencia profesional como Arquitecto de Diseños o Arquitecto diseñador en contratos de construcción o ampliación de edificaciones institucionales definidas en la presente convocatoria.<br><br>En al menos uno de los contratos presentados el área diseñada cubierta deberá ser igual o mayor a 355 m2.<br><br>En al menos uno de los contratos presentados, deberá acreditar experiencia en el diseño de una institución educativa. | 2   | 5%  |
| 1    | Especialista Estructural  | Ingeniero Civil con posgrado en estructuras  | 6 años              | Experiencia Profesional como Diseñador Estructural en contratos de construcción o ampliación de edificaciones institucionales definidas en la presente convocatoria.<br><br>En al menos uno de los contratos presentados el área diseñada cubierta deberá ser igual o mayor a 355 m2.   | 2   | 5%  |

| Cant | Cargo                                     | Formación Académica   | Experiencia General | Requerimiento particular de Experiencia Especifica   | No. de Contratos máximo a certificar experiencia específica | Dedicación mínima a cumplir para el presente proyecto (%) |
|------|---|---|---------------------|--|---|---|
| 1    | Especialista Hidrosanitario               | Ingeniero civil o Ingeniero Sanitario o Ingeniero Sanitario y Ambiental con posgrado en el área de la hidráulica, o la Ingeniería Sanitaria | 4 años              | Experiencia profesional en Diseño hidrosanitario en contratos de construcción o ampliación de edificaciones definidas en la presente convocatoria.                 | 2   | 5%  |
| 1    | Especialista Eléctrico                    | Ingeniero Eléctrico o Electricista  | 4 años              | Experiencia profesional en Diseño eléctrico en contratos de construcción o ampliación de edificaciones institucionales definidas en la presente convocatoria.      | 2   | 5%  |
| 1    | Especialista en Geotecnia                 | Ingeniero Civil con estudios de posgrado en Geotecnia   | 6 años              | Experiencia profesional en Estudios de Geotecnia en contratos de construcción o ampliación de edificaciones institucionales definidas en la presente convocatoria. | 2   | 5%  |
| 1    | Profesional de Programación y Presupuesto | Arquitecto o Ingeniero Civil  | 3 años              | Experiencia en programación de obra, elaboración de presupuestos y especificaciones técnicas para contratos de obra civil.   | 2   | 10%   |

**b. Municipio de Tunja en el departamento de Boyacá.**

| Cant | Cargo                | Formación Académica          | Experiencia General | Requerimiento particular de Experiencia Especifica   | No. de Contratos máximo a certificar experiencia específica | Dedicación mínima a cumplir para cada proyecto (%) |
|------|----------------------|------------------------------|---------------------|--|---|--|
| 1    | Director de proyecto | Ingeniero Civil o Arquitecto | 6 años              | Director en contratos de obra para la construcción o ampliación de edificaciones institucionales definidas en la presente convocatoria.<br><br>En al menos uno de los Contratos presentados el área construida o ampliada cubierta deberá ser igual o mayor a 355 m <sup>2</sup> . | 2   | 30%  |

| Cant | Cargo   | Formación Académica  | Experiencia General | Requerimiento particular de Experiencia Especifica  | No. de Contratos máximo a certificar experiencia a específica | Dedicación mínima a cumplir para cada proyecto (%) |
|------|---|--|---------------------|---|---|--|
| 1    | Residente de Obra   | Arquitecto o Ingeniero Civil   | 3 años              | Experiencia como residente de obra en contratos de construcción o ampliación de edificaciones institucionales definidas en la presente convocatoria.<br><br>En al menos uno de los Contratos presentados el área construida o ampliada cubierta deberá ser igual o mayor a 355 m2.  | 2   | 100%   |
| 1    | Profesional de Seguridad Industrial Y Salud Ocupacional y medio ambiente (SISOMA) O Profesional en Aseguramiento de Calidad | Ingeniero Ambiental o Ingeniero civil con estudios de posgrado en el área ambiental o Profesional en Seguridad Industrial o salud ocupacional con licencia en seguridad y salud en el trabajo. | 2 años              | Experiencia profesional como encargado de seguridad industrial, seguridad en el trabajo y medio ambiente para proyectos de infraestructura civil.   | 2   | 50%  |
| 1    | Profesional Social  | Áreas núcleo del conocimiento en ciencias sociales y/o ciencias humanas, o educativas, económicas o administrativas  | 2 años              | Experiencia profesional en acompañamiento social a contratos de obra civil y trabajo con comunidades  | 2   | 30%  |
| 1    | Arquitecto Diseñador  | Arquitecto   | 6 años              | Experiencia profesional como Arquitecto de Diseños o Arquitecto diseñador en contratos de construcción o ampliación de edificaciones institucionales definidas en la presente convocatoria.<br><br>En al menos uno de los contratos presentados el área diseñada cubierta deberá ser igual o mayor a 355 m2.<br><br>En al menos uno de los contratos presentados, deberá acreditar experiencia en el diseño de institución educativa. | 2   | 5%   |
| 1    | Especialista Estructural  | Ingeniero Civil con posgrado en estructuras  | 6 años              | Experiencia Profesional como Diseñador Estructural en contratos de construcción o ampliación de edificaciones institucionales definidas en la presente convocatoria.  | 2   | 5%   |



| Cant | Cargo                                     | Formación Académica   | Experiencia General | Requerimiento particular de Experiencia Especifica   | No. de Contratos máximo a certificar experiencia específica | Dedicación mínima a cumplir para cada proyecto (%) |
|------|---|---|---------------------|--|---|--|
|      |   |   |                     | En al menos uno de los contratos presentados el área diseñada cubierta deberá ser igual o mayor a 355 m2.  |   |  |
| 1    | Especialista Hidrosanitario               | Ingeniero civil o Ingeniero Sanitario o Ingeniero Sanitario y Ambiental con posgrado en el área de la hidráulica, o la Ingeniería Sanitaria | 4 años              | Experiencia profesional en Diseño hidrosanitario en contratos de construcción o ampliación de edificaciones definidas en la presente convocatoria.                 | 2   | 5%   |
| 1    | Especialista Eléctrico                    | Ingeniero Eléctrico o Electricista  | 4 años              | Experiencia profesional en Diseño eléctrico en contratos de construcción o ampliación de edificaciones institucionales definidas en la presente convocatoria.      | 2   | 5%   |
| 1    | Especialista en Geotecnia                 | Ingeniero Civil con estudios de posgrado en Geotecnia   | 6 años              | Experiencia profesional en Estudios de Geotecnia en contratos de construcción o ampliación de edificaciones institucionales definidas en la presente convocatoria. | 2   | 5%   |
| 1    | Profesional de Programación y Presupuesto | Arquitecto o Ingeniero Civil  | 3 años              | Experiencia en programación de obra, elaboración de presupuestos y especificaciones técnicas para contratos de obra civil.   | 2   | 10%  |

**Nota 1:** El director de proyecto deberá estar presente en la toma de decisiones, en los Comités de Seguimiento (a realizar en desarrollo de las Etapas correspondientes del contrato), en las reuniones citadas por FINDETER, y/o ICBF y cuando FINDETER lo requiera, y deberá garantizar el cumplimiento de los Protocolos de Bioseguridad implementados.

**Nota 2:** El residente de obra deberá tener una dedicación del 100% y deberá garantizar junto con el profesional SISOMA el cumplimiento de los Protocolos de Bioseguridad y el plan de aseguramiento de calidad de la obra.

No obstante, de ser necesario una mayor dedicación para el personal anteriormente descrito, el contratista deberá garantizar su permanencia, sin que se genere costo adicional para el contratante, así mismo, de requerirse un mayor número de perfiles.

**Nota 3:** El contratista deberá contar con el acompañamiento de los especialistas toda vez que ellos son los responsables de los estudios y diseños por lo tanto deberán atender cualquier consulta durante la ejecución de la etapa II, se podrá contar con ellos sin que signifique costos adicionales para FINDETER o LA CONTRATANTE.

**Nota 4:** La implementación del personal anteriormente descrito será de obligatorio cumplimiento durante todo el plazo del contrato, incluso en caso de que se presenten atrasos en la ejecución de la obra o incumplimiento del cronograma.

**Nota 5:** El contratista debe garantizar que, de requerirse la participación de alguno de los profesionales que participaron durante la etapa de obra en el desarrollo de las actividades de cierre y liquidación, se podrá contar con ellos sin que signifique costos adicionales para FINDETER o LA CONTRATANTE

**Nota 6:** Durante la Ejecución de Obra, EL CONTRATISTA, deberá contemplar UNA JORNADA DE TRABAJO EXTENDIDA DE 10 HORAS COMO MÍNIMO, con el fin de cumplir los plazos de ejecución establecidos en el presente documento. A razón de lo anterior, el CONTRATISTA DE INTERVENTORÍA, deberá aplicar de igual manera una jornada de trabajo en iguales condiciones a las exigidas al contratista de obra. En caso de ser necesario podrá ser exigible al Contratista de Obra la implementación de mínimo DOS (02) Jornadas de trabajo de OCHO (08) horas diarias, cada una de ellas así: (1ra. Jornada: 06:00 a.m. – 02:00 p.m. y 2da. Jornada: 02:00 p.m. – 10:00 p.m.) con personal diferente en cada una de las jornadas, para lo cual deberá tramitar ante la administración municipal los permisos correspondientes.

**Nota 7:** El CONTRATISTA deberá vincular a la ejecución de la obra, como mínimo en un setenta por ciento (70%) del personal de obra no calificado de la región, preferiblemente habitantes de la zona beneficiaria donde se está desarrollando el proyecto. En caso de no contar con la disponibilidad del personal requerido en la zona beneficiaria, se podrá llevar a cabo su contratación con habitantes de las zonas aledañas al Proyecto o de la región. La Interventoría será la encargada de verificar el cumplimiento de esta condición.

**Nota 8:** El personal mínimo requerido, sus hojas de vida y las certificaciones que la acompañen, NO deben presentarse con la propuesta. Estos documentos solo deben presentarse por el proponente que resulte seleccionado previo a la suscripción del acta de inicio o emisión de la orden de inicio del contrato.

**Nota 9:** El personal calificado de los proyectos vinculado por el CONTRATISTA deberá corresponder como mínimo a un cincuenta por ciento (50%) de mujeres, dicha condición será verificada por el Interventor y en los casos en los que el contratista demuestre la imposibilidad de cumplimiento de esta condición por circunstancias que afecten la ejecución del contrato, la interventoría deberá evaluar dicha situación y autorizar el ajuste en el porcentaje.

**Nota 10:** En desarrollo del componente social, la interventoría seleccionada deberá garantizar que el Profesional Social del contratista de obra tenga domicilio en la zona de influencia de los proyectos; adicionalmente, este profesional deberá aprobar y acompañar todas las actividades sociales a desarrollar, como lo son el plan de gestión social, caracterizaciones, reuniones, conformación de comités de seguimiento, cartografía para identificación de riesgos sociales, caracterización de actores institucionales y no institucionales, y las demás que se requieran para garantizar el cumplimiento de los parámetros estipulados en los lineamientos para la gestión social y reputacional. En los casos en los que el contratista demuestre la imposibilidad de cumplimiento de esta condición, la interventoría deberá evaluar dicha situación y autorizar la contratación de un profesional sin domicilio en la zona.

**Nota 11:** Los soportes del personal antes indicado, debe aportarse en el plazo establecido en los términos de referencia, en caso de incumplimiento por parte del Contratista, se procederá a la aplicación de las sanciones contractuales correspondientes.

Adicionalmente, al personal descrito en el cuadro anterior, el CONTRATISTA deberá contar con el siguiente personal mínimo para la ejecución de los trabajos, en el contrato para cada proyecto:

- Un (1) Maestro de obra, con una dedicación del 100% del plazo de ejecución de los trabajos.
- Una comisión de topografía, integrada como mínimo con un (1) topógrafo profesional y un (1) auxiliar cadenero junto con equipos de precisión debidamente calibrados: estación total, nivel de precisión, prismas, cintas métricas y plomadas, con una dedicación acorde con las necesidades de los proyectos.

- Un (1) Servicio de Vigilancia por proyecto con una dedicación del 100% del plazo de ejecución de los trabajos, día/noche.
- Una (1) secretaria, un (1) dibujante, Un asesor jurídico, y un (1) contador con dedicación acorde con las necesidades de los proyectos.
- Un (1) almacenista.
- Personal requerido en el Anexo, plan de gestión social.

Si el proponente favorecido no suscribe el(los) contrato(s) respectivo(s), deja pasar el término fijado para su perfeccionamiento, no constituye las garantías requeridas en el contrato, **o después de firmado el contrato no cumple con los requisitos establecidos para la suscripción de acta de inicio, de orden de inicio o similares o no aporte en el plazo establecido el personal mínimo requerido o la maquinaria ofertada, el PATRIMONIO AUTÓNOMO – FINDETER – MEN 268-2019, podrá hacer efectiva la garantía de seriedad o de cumplimiento, si a ello hubiere lugar, y dispondrá de su valor como indemnización por perjuicios, cualquiera que sea la causa o causas alegadas por el proponente, sin menoscabo de las acciones legales conducentes al reconocimiento de perjuicios causados y no cubiertos por el valor de la garantía.**

**Esta situación dará lugar a la terminación inmediata del contrato, sin necesidad de requerimiento alguno más allá que la comunicación de no cumplimiento de los requisitos, y se podrá proceder a** seleccionar al proponente ubicado en segundo orden de elegibilidad, y así sucesivamente, siempre y cuando su propuesta sea igualmente favorable para la entidad, previa instrucción del Comité Técnico y Fiduciario, caso en el cual, le exigirá al referido proponente la prórroga de la vigencia de la garantía de seriedad de la oferta, hasta el perfeccionamiento del contrato.

### 1.3. CONTRATACIÓN PRIMER EMPLEO DE PERSONAL DE OBRA CALIFICADA

En concordancia con lo establecido en la ley 1780 de 2016, a través de este proyecto se deberá promover el primer empleo. Para este proceso de selección, el CONTRATISTA debe vincular el Ingeniero Auxiliar y/o profesional de apoyo teniendo en cuenta las siguientes condiciones: la promoción, recepción de hojas de vida, la selección y contratación estará a cargo del CONTRATISTA, quien deberá propender con mano de obra calificada cuya elección deberá realizarse mediante un proceso de selección de personal que aplique el CONTRATISTA, garantizando una escogencia objetiva, idónea y transparente donde el promedio académico juegue el papel preponderante. Las condiciones que el Ingeniero Auxiliar y/o profesional de apoyo, debe acreditar son las siguientes:

- Perfil de recién egresado que cuente con máximo dos años contados a partir de la obtención de la tarjeta profesional.
- Promedio académico definitivo en la carrera igual o superior a tres ocho (3,8).

Todo el personal anteriormente descrito para el contrato será de carácter obligatorio en el proyecto, por lo cual, los proponentes lo deberán tener en cuenta y considerar en su totalidad.

## FORMATO 1 CARTA DE PRESENTACIÓN DE LA PROPUESTA

Ciudad y Fecha: \_\_\_\_\_

Señores  
**PATRIMONIO AUTÓNOMO FINDETER CENTROS SACÚDETE**  
Bogotá D.C. – Colombia

**Referencia: CONVOCATORIA No. PAF-ICBFGS-O-035-2021**

Por medio de los documentos adjuntos, me permito presentar propuesta para participar en la presente convocatoria cuyo objeto es **CONTRATAR “LA EJECUCIÓN DE ESTUDIOS, DISEÑOS Y CONSTRUCCIÓN DE DOS CENTROS SACUDETE (TIPO II) UBICADOS EN CHIRIGUANA, DEPARTAMENTO DEL CESAR Y TUNJA, DEPARTAMENTO DEL BOYACA”.**

En el evento de resultar aceptada mi propuesta, me comprometo a perfeccionar y legalizar el respectivo contrato en el término señalado por la entidad y a ejecutar el objeto contractual de acuerdo con los documentos que hacen parte del presente proceso de selección, del contrato, de esta propuesta y las demás estipulaciones de la misma, en las partes aceptadas por la entidad contratante.

En mi calidad de proponente declaro:

1. Que conozco los Términos de Referencia de la presente convocatoria, sus adendas e informaciones sobre preguntas y respuestas, así como los demás documentos relacionados con los trabajos, y acepto cumplir todos los requisitos en ellos exigidos.
2. De igual forma manifiesto que acepto las consecuencias que se deriven por el incumplimiento de los requisitos a que se refiere el numeral anterior.
3. Que acepto las condiciones establecidas por la entidad contratante para la ejecución del proyecto. Entendiendo su estructura y metodología.
4. Que en caso de ser aceptada mi propuesta, me comprometo a iniciar la ejecución del contrato respectivo, cuando la entidad contratante imparta la orden de iniciación, y a terminarlo dentro de los plazos contractuales de acuerdo con lo establecido en los documentos de los Términos de Referencia, la propuesta y el contrato, respectivamente.
5. Que conozco y acepto en un todo las leyes generales y especiales aplicables a este proceso de selección.
6. Que conozco detalladamente, en terreno y por información de las autoridades competentes, los sitios en que debo desarrollar el objeto a contratar, sus características, accesos, entorno socio económico, condiciones climatológicas, geotécnicas y geológicas, y que he tenido en cuenta este conocimiento para la elaboración de la propuesta y en consecuencia asumo los efectos de esta declaración.
7. Que con la presentación de la propuesta garantizo que cuento con el personal mínimo requerido, los perfiles de personales requeridos y el tiempo de dedicación y en caso de ser seleccionado presentaré previo a la suscripción del acta de inicio para verificación del supervisor del contrato, los respectivos soportes de formación académica y profesional y de experiencia de dicho personal.
8. Que con la firma de la presente Carta manifiesto bajo la gravedad del juramento que ni yo ni ninguno de los integrantes del consorcio o de la unión temporal o de la persona jurídica que represento, nos encontramos incurso, así como ninguno de los miembros del consorcio o unión temporal, en ninguna de las causales de inhabilidad, incompatibilidad y demás prohibiciones consagradas en la Ley para celebrar el contrato, ni en las causales de conflicto de interés señaladas en la normatividad que rige el presente proceso de selección.
9. Que leí cuidadosamente los Términos de Referencia de esta convocatoria, sus causales de rechazo y declaratoria de desierta, y elaboré mi propuesta ajustada a los mismos. Por tanto, conocí y tuve las oportunidades establecidas para solicitar aclaraciones, formular objeciones, efectuar preguntas y obtener respuestas a mis inquietudes.
10. Que conozco, acepto y cumpliré las obligaciones contenidas los Términos de Referencia, estudios previos, sus anexos y el contrato que aplica para esta convocatoria.
11. Que los recursos que componen mi (nuestro) patrimonio no provienen de lavado de activos, financiación del terrorismo, narcotráfico, captación ilegal de dineros y en general de cualquier actividad ilícita y que en caso de resultar favorecido(s) con la adjudicación, los recursos recibidos en desarrollo del contrato de la convocatoria no serán destinados a ninguna de las actividades antes descritas.
12. Declaro bajo la gravedad de juramento, que en mi país de origen no se encuentra establecido la autoridad que haga las veces de la Contraloría General de la República, así como el requisito de antecedentes fiscales requisito. [Aplica para personas jurídicas extranjeras sin domicilio y/o sucursal en Colombia] En caso que proceda.
13. Declaro bajo la gravedad de juramento, que en mi país de origen no se encuentra establecido la autoridad que haga las veces de la Procuraduría General de la Nación, así como el requisito de antecedentes disciplinarios. [Aplica para personas jurídicas extranjeras sin domicilio y/o sucursal en Colombia] En caso de que proceda.
14. Igualmente declaro bajo la gravedad de juramento, que toda la información aportada y contenida en \_\_\_\_\_ folios correspondientes a los documentos, anexos y formularios jurídicos, financieros, técnicos y económicos, es veraz y susceptible de comprobación

**RESUMEN DE LA PROPUESTA:**

Nombre o Razón Social del Proponente: \_\_\_\_\_

Documento de identidad o NIT: \_\_\_\_\_

Representante Legal: \_\_\_\_\_

País de Origen del Proponente: \_\_\_\_\_

(En caso de presentarse la propuesta en consorcio o unión temporal se debe indicar el nombre y país de origen de cada uno de los integrantes).

VALIDEZ DE LA PROPUESTA: Para todos los efectos, se entenderá que es por una vigencia igual al de la garantía de seriedad de la propuesta.

Me permito informar que las comunicaciones relativas a esta convocatoria las recibiré en:

Dirección: \_\_\_\_\_

Ciudad: \_\_\_\_\_

Teléfono(s): \_\_\_\_\_ Teléfono Móvil: \_\_\_\_\_

Correo Electrónico: \_\_\_\_\_

Atentamente,

**PERSONA AUTORIZADA PARA FIRMAR LA PROPUESTA**

Firma: \_\_\_\_\_

Nombre: \_\_\_\_\_

C.C.: \_\_\_\_\_

(En caso de personas naturales esta carta debe estar firmada por el proponente; en caso de personas jurídicas, consorcios o uniones temporales deberá estar firmada por el representante debidamente facultado).

**NOTA:** Para llenar cuando el Representante Legal del proponente no sea un Ingeniero Civil.

“Debido a que el suscriptor de la presente propuesta no es Ingeniero Civil, yo \_\_\_\_\_  
(nombres y apellidos) Ingeniero Civil , con Matrícula Profesional No. \_\_\_\_\_ y C. C. No. \_\_\_\_\_  
\_\_\_\_\_ de \_\_\_\_\_, abono la presente propuesta”.

\_\_\_\_\_  
(Firma de quien abona la propuesta)

**FORMATO 2**

**CERTIFICADO DE PAGO APORTES PARAFISCALES Y SISTEMA GENERAL DE SEGURIDAD SOCIAL INTEGRAL**

Ciudad y Fecha: \_\_\_\_\_

Señores

**PATRIMONIO AUTÓNOMO FINDETER CENTROS SACÚDETE**

Bogotá D.C. – Colombia

Referencia: **CONVOCATORIA No. PAF-ICBFGS-O-035-2021.**

Objeto **CONTRATAR “LA EJECUCIÓN DE ESTUDIOS, DISEÑOS Y CONSTRUCCIÓN DE DOS CENTROS SACUDETE (TIPO II) UBICADOS EN CHIRIGUANA, DEPARTAMENTO DEL CESAR Y TUNJA, DEPARTAMENTO DEL BOYACA”.**

De las siguientes opciones diligencie la manifestación expresa bajo la gravedad de juramento que le corresponda según el caso:

Yo, \_\_\_\_\_, identificado con \_\_\_\_\_, en mi condición de **(marque con una X según el caso)** Persona Natural  Representante Legal  Revisor Fiscal  de (Razón social de la compañía) identificada con Nit \_\_\_\_\_, debidamente inscrito en la Cámara de Comercio de \_\_\_\_\_ certifico el pago de los aportes de seguridad social (pensión, salud y riesgos laborales) y de los aportes parafiscales (Instituto Colombiano de Bienestar familiar ICBF, Servicio Nacional de Aprendizaje SENA y Caja de Compensación Familiar), cuando a ello hubiere lugar, correspondiente a la nómina de los últimos seis (6) meses que legalmente son exigibles a la fecha de presentación de la propuesta para el presente proceso de selección, (o sea, en los cuales se haya causado la obligación de efectuar dichos pagos). Lo anterior, en cumplimiento de lo dispuesto en el artículo 50 de la Ley 789 de 2002, en concordancia con lo dispuesto por las Leyes 1607 de 2012 y 1739 de 2014.

Yo, \_\_\_\_\_, identificado con \_\_\_\_\_, en mi condición de **(marque con una X según el caso)** Persona Natural  Representante Legal  Revisor Fiscal  de (Razón social de la compañía) identificada con Nit \_\_\_\_\_, declaro bajo la gravedad de juramento que no me encuentro obligado al pago de seguridad social y aportes parafiscales, por no tener personal a cargo.

Yo, \_\_\_\_\_ como persona natural nacional para acreditar el cumplimiento de esta obligación aporto con la propuesta la planilla o constancia de afiliación al Sistema General de Seguridad Social, mediante el cual acredito que me encuentro vinculado bajo la modalidad de cotizante.

Yo, \_\_\_\_\_, identificado con \_\_\_\_\_, en mi condición de **(marque con una X según el caso)** Persona Natural  Representante Legal  Revisor Fiscal  de (Razón social de la compañía) identificada con Nit \_\_\_\_\_, certifico el pago de los aportes de pensión y riesgos laborales y de Caja de Compensación Familiar correspondiente a la nómina de los últimos seis (6) meses que legalmente son exigibles a la fecha de presentación de la propuesta para el presente proceso de selección, (o sea, en los cuales se haya causado la obligación de efectuar dichos pagos) y así mismo declaro bajo la gravedad de juramento que NO me encuentro obligado a cancelar ICBF, SENA y Seguridad Social en Salud.

En las anteriores circunstancias, la certificación será expedida y firmada por el revisor fiscal cuando de acuerdo con la Ley esté obligado a tenerlo o cuando por estatutos así se dispuso, o por el representante legal cuando no esté obligado a tener revisor fiscal.

La anterior certificación se expide para efectos de dar cumplimiento al artículo 50 de la Ley 789 de 2002 y demás normas concordantes, en consonancia con la Ley 828 de 2003 y las Leyes 1607 de 2012 y 1739 de 2014.

NOTA: Tratándose de persona natural nacional o persona natural extranjera con domicilio en Colombia, deberá acreditar el cumplimiento de esta obligación con la presentación del último certificado de pago de planilla o con la constancia de



afiliación al Sistema General de Seguridad Social con fecha de expedición no mayor a treinta (30) días, en la cual se evidencie que se encuentra vinculado al sistema bajo la modalidad de cotizante.

**La persona natural que se encuentre pensionado por vejez, invalidez o anticipadamente, podrá acreditar la condición, presentando el certificado que lo acredite o la afiliación al sistema de salud.**

Atentamente,

\_\_\_\_\_  
Revisor Fiscal y/o Representante Legal  
Matricula Profesional (Si firma el Revisor Fiscal)  
CC.

\*Cuando se trate de consorcios o uniones temporales, cada uno de sus miembros integrantes deberá certificar el cumplimiento de aportes a seguridad social y parafiscales de que trata este formato N° 2.

\*\* En caso que la certificación sea expedida por Revisor Fiscal, se deberá aportar copia de la Tarjeta Profesional, copia de la cédula de ciudadanía y certificado vigente de antecedentes disciplinarios expedidos por la Junta Central de Contadores.

**FORMATO 3**  
**EXPERIENCIA ESPECÍFICA DEL PROPONENTE PARA HABILITAR LA OFERTA**

| <b>OBJETO:</b>   |        |                        |                |                     |                 |                   |                                     |
|--|--------|------------------------|----------------|---------------------|-----------------|-------------------|-------------------------------------|
| <b>PROPONENTE:</b>   |        |                        |                |                     |                 |                   |                                     |
| <b>DATOS COMPLETOS DEL INTEGRANTE QUE APORTA LA EXPERIENCIA:</b>     |        |                        |                |                     |                 |                   |                                     |
| <b>EXPERIENCIA DEL PROPONENTE PROPUESTA PARA HABILITAR LA OFERTA</b> |        |                        |                |                     |                 |                   |                                     |
| CONT. No.  | OBJETO | ACTIVIDADES EJECUTADAS | VALOR EN SMMLV | ENTIDAD CONTRATANTE | FECHA DE INICIO | FECHA DE FINALIZ. | PORCENTAJE DE PARTICIPACIÓN (C, UT) |
| 1  |        |                        |                |                     |                 |                   |                                     |
| 2  |        |                        |                |                     |                 |                   |                                     |
| 3  |        |                        |                |                     |                 |                   |                                     |

El proponente bajo la gravedad del juramento manifiesta que la información antes consignada es veraz y podrá ser consultada en cualquier momento, en consecuencia, se responsabiliza de lo aquí consignado. Y se compromete a presentar los documentos que requieran y que respaldan lo aquí consignado.

**Nota 1:** En caso de propuestas plurales, cada uno de los miembros que conforman el proponente deberá diligenciar el presente formato, reseñando su aporte a la experiencia que se quiere acreditar.

**Nota 2:** El presente formulario se debe acompañar de las correspondientes certificaciones de experiencia o de los documentos establecidos en las alternativas de acreditación con los que se pretende cumplir los requisitos habilitación de experiencia. En ningún caso el proponente podrá cambiar o reemplazar los contratos o proyectos presentados inicialmente con la propuesta para acreditar la experiencia requerida, ya que no serán tenidos en cuenta. Únicamente podrá subsanarse la información referente a los documentos inicialmente presentados, de los cuales solamente se podrá aclarar, aportar información o documentos relacionados cuando la entidad así lo requiera.

**Nota 3:** Cuando los documentos de las alternativas de acreditación no contengan la información que permita su verificación, el proponente podrá anexar copia de los documentos soporte que sean del caso (siempre y cuando sean expedidos por la entidad contratante), que permitan evidenciar la ejecución del contrato o proyecto o tomar la información que falte.

**Nota 4:** El proponente deberá indicar en el presente formato el o los contrato(s) que aporta para acreditar cada una de las condiciones solicitadas como experiencia específica habilitante.

**Nota 5:** En caso de presentarse para efectos de acreditación de la experiencia un número mayor de contratos o proyectos al máximo requerido, serán objeto de verificación los contratos o proyectos relacionados en este formato, en su orden, y hasta el número máximo señalado en los términos de referencia. En caso de aportar un mayor número de contratos o proyectos a los requeridos o una certificación de varios contratos o proyectos y el proponente no señale en el formato los que requiere sean tenidos en cuenta para efectos de habilitación, se tomarán en cuenta los contratos o proyectos de mayor valor total ejecutado y hasta el número máximo requerido en los términos de referencia.

**FORMATO 4**

**PROPUESTA ECONÓMICA -PRESUPUESTO DE LA OBRA**

Se publica como anexo de la convocatoria **"FORMATO No. 4 OFERTA ECONÓMICA"**