

Bogotá D.C, 05 febrero de 2018

**PARA:** **OMAR HERNANDO ALFONSO RINCÓN**  
Director de Contratación

**DE:** **JOSE ANDRÉS TORRES RODRIGUEZ**  
Gerente de Infraestructura

**ASUNTO:** **ESTUDIO PREVIO PARA CONTRATAR LOS “ESTUDIOS Y DISEÑOS PARA LA REHABILITACIÓN Y/O EL REFORZAMIENTO DE LA EDIFICACIÓN EXISTENTE, DISEÑOS Y ESTUDIOS TÉCNICOS DEL PROGRAMA DE ÁREAS FALTANTE, Y POSTERIOR CONSTRUCCIÓN Y PUESTA EN FUNCIONAMIENTO DEL CENTRO DE ATENCIÓN ESPECIALIZADA – CAE LA LUCILA EN EL MUNICIPIO DE TURBO, DEPARTAMENTO DE ANTIOQUIA”**

Apreciado Doctor,

La Financiera de Desarrollo Territorial - FINDETER y el Instituto Colombiano de Bienestar Familiar - ICBF suscribieron el 07 de noviembre de 2017 el Contrato Interadministrativo No. 1743-2017, cuyo objeto es “Prestar el servicio de asistencia técnica para el desarrollo de los proyectos y/o programas en materia de infraestructura que requiera el ICBF”.

En desarrollo de lo anterior, FINDETER teniendo en cuenta la visita técnica efectuada el día 11 de diciembre de 2017 al lugar donde se ejecutarán las obras, y conforme a la revisión jurídica adelantada, emitió el concepto de viabilidad del proyecto para la contratación de **“ESTUDIOS Y DISEÑOS PARA LA REHABILITACIÓN Y/O EL REFORZAMIENTO DE LA EDIFICACIÓN EXISTENTE, DISEÑOS Y ESTUDIOS TÉCNICOS DEL PROGRAMA DE ÁREAS FALTANTE, Y POSTERIOR CONSTRUCCIÓN Y PUESTA EN FUNCIONAMIENTO DEL CENTRO DE ATENCIÓN ESPECIALIZADA – CAE LA LUCILA EN EL MUNICIPIO DE TURBO, DEPARTAMENTO DE ANTIOQUIA”** por el esquema de PRECIO GLOBAL FIJO SIN FORMULA REAJUSTABLE.

Así las cosas, remitimos el presente Estudio Previo, para que el grupo a su cargo elabore los Términos de Referencia y se realicen los trámites para su aprobación ante los miembros del Comité Técnico. Lo anterior, sin perjuicio de dar inicio al proceso de selección hasta tanto la Dirección de Contratación valide que se cumple con todos los requerimientos necesarios para su inicio.

## **1. DESCRIPCIÓN DE LA NECESIDAD A SATISFACER**

### **1.1. ANTECEDENTES**

Conforme los considerandos que hacen parte del Contrato Interadministrativo No. 1743-2017 suscrito entre el ICBF y FINDETER, le corresponde al Instituto, en su función garante de los derechos de los niños y la familia colombiana, propender por la eficiencia de los servicios prestados y la eficacia de los programas a su cargo. Para tal fin, requiere contar con una infraestructura física adecuada que posibilite el cumplimiento de los compromisos establecidos a las áreas misionales de la Entidad, la cual en términos generales presenta la siguiente clasificación:

- Infraestructura Administrativa: Sede de la Dirección General, sedes regionales, centros zonales.
- Infraestructura Misional: Las destinadas a la Atención a la Primera Infancia y al Sistema de Responsabilidad Penal para Adolescentes – SRPA.

En el alcance del contrato interadministrativo citado figura la... “5. Consultoría de estudios y diseños para la rehabilitación del inmueble denominado CAE La Lucila (Antioquia)”, y “6. Terminación de las obras de construcción de la primera fase del CAE en el predio La Lucila”, el cual hace parte del Sistema de Responsabilidad Penal para Adolescentes – SRPA.

El proyecto nace de la necesidad del ICBF de aumentar la capacidad instalada de la infraestructura del Sistema de Responsabilidad Penal para Adolescentes en el departamento de Antioquia, de acuerdo a los requerimientos de operación de la Subdirección de Responsabilidad Penal para Adolescentes. Es por ello que el Instituto decidió adelantar la etapa de estudios y diseños y la etapa de construcción para la rehabilitación y/o reforzamiento de un inmueble de su propiedad, denominado La Lucila, el cual se encuentra ubicado en la Carrera 28 No. 108-19, Barrio La Lucila, del Municipio de Turbo (Antioquia).

Adicionalmente, para el desarrollo del objeto del contrato referido, FINDETER tiene suscrito con FIDUCIARIA LA PREVISORA S.A., el Contrato de Fiducia Mercantil No. 0006, cuyo objeto es: “(i) La constitución de un Patrimonio Autónomo Matriz con los recursos transferidos por el FIDEICOMITENTE a título de fiducia mercantil, para su administración, inversión y pagos; (ii) La recepción, administración, inversión y pagos por parte de la FIDUCIARIA, de los recursos que le transfieran las Entidades Públicas con las cuales suscriba convenios y/o contratos interadministrativos el FIDEICOMITENTE, o las entidades territoriales beneficiarias del apoyo financiero de la entidades Públicas, vinculadas igualmente a través de contratos y/o convenios interadministrativos con el FIDEICOMITENTE, con los cuales se conformarán PATRIMONIOS AUTONOMOS DERIVADOS, mediante la celebración de contratos de Fiducia Mercantil derivados para la ejecución de los proyectos seleccionados por cada uno de los COMITÉS FIDUCIARIOS”.

En el marco de los contratos referidos se lleva a cabo la presente convocatoria.

## 1.2. NECESIDAD DE LA CONTRATACIÓN

En el alcance del Contrato Interadministrativo No.1743-2017 suscrito entre el ICBF y FINDETER, se proyectan la CONSULTORÍA DE ESTUDIOS Y DISEÑOS PARA LA REHABILITACIÓN DEL INMUEBLE DENOMINADO CAE LA LUCILA (ANTIOQUIA), así como la TERMINACIÓN DE LAS OBRAS DE CONSTRUCCIÓN DEL CAE EN EL PREDIO LA LUCILA, por lo cual, y dados los antecedentes del citado proyecto, se estructura la presente convocatoria para ejecutar los **“ESTUDIOS Y DISEÑOS PARA LA REHABILITACIÓN Y/O EL REFORZAMIENTO DE LA EDIFICACIÓN EXISTENTE, DISEÑOS Y ESTUDIOS TÉCNICOS DEL PROGRAMA DE ÁREAS FALTANTE, Y POSTERIOR CONSTRUCCIÓN Y PUESTA EN FUNCIONAMIENTO DEL CENTRO DE ATENCIÓN ESPECIALIZADA – CAE LA LUCILA EN EL MUNICIPIO DE TURBO, DEPARTAMENTO DE ANTIOQUIA”**, por el esquema de precio global fijo sin formula de reajuste, siendo responsabilidad de los proponentes verificar que las disposiciones de los documentos de la convocatoria sean consistentes con los requisitos de los estudios, diseños y construcción a contratar.

La construcción existente, que actualmente no está en operación y no se encuentra habitada, consta de 3 módulos: 2 bloques para alojamientos y 1 para zona administrativa, y fue ejecutada entre el año 1996 y el año 1998 en desarrollo del Contrato No. 97-CO-20-14 celebrado entre la Gobernación de Antioquia y el Consorcio Estructuras y Equipos - Gabriel Márquez C.

Según lo observado en las visitas técnicas efectuadas al predio por personal del Grupo de Infraestructura Inmobiliaria del ICBF los días 6, 7 y 8 de octubre de 2015 y 10 de febrero de 2017, y la visita realizada por el profesional de la Gerencia de Infraestructura de FINDETER el 11 de diciembre de 2017, el inmueble señalado en el párrafo anterior requerirá la ejecución de un estudio de patología que permita establecer las afectaciones producidas por el abandono, humedad y factores externos, y un estudio de vulnerabilidad que determine si la infraestructura actual puede cumplir con requisitos del Reglamento NSR-10, caso en el cual deberá ejecutarse el diseño de la rehabilitación y/o el reforzamiento estructural.

Acorde con las necesidades actuales de operación del SRPA, el programa de áreas entregado por la Subdirección de Responsabilidad Penal del ICBF incluye las siguientes modalidades de medidas privativas de la libertad:

- Centro de Atención Especializada – CAE para 45 hombres.
- Centro de Internamiento Preventivo – CIP para 30 hombres.
- CAE – CIP para 15 mujeres.
- Total Cupos: 90

Dicho programa deberá desarrollarse optimizando los espacios existentes en las edificaciones ya construidas, y complementándose con diseños nuevos en las áreas desocupadas del predio.

Se incluyen también todos los trámites para la obtención de las licencias y permisos requeridos para la construcción, así como una siguiente etapa de rehabilitación y/o reforzamiento de la edificación existente y la construcción de aquellas áreas adicionales que completan el programa de áreas, de conformidad con los productos de los diseños y la normatividad vigente.

Este alcance podrá ser adicionado, previa consecución de recursos por parte del ICBF y de análisis de conveniencia por parte de la Contratante.

A continuación se presenta registro fotográfico de las edificaciones existentes en el predio:

Imagen del predio CAE La Lucila. Google Maps

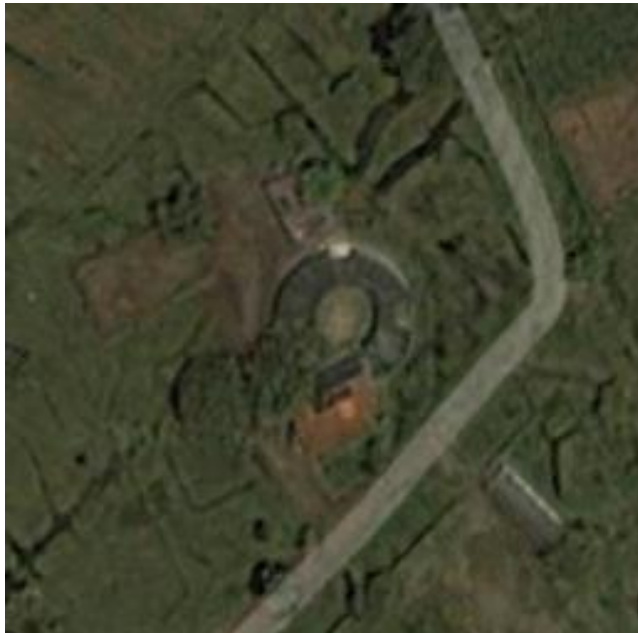

Distribución arquitectónica edificaciones existentes

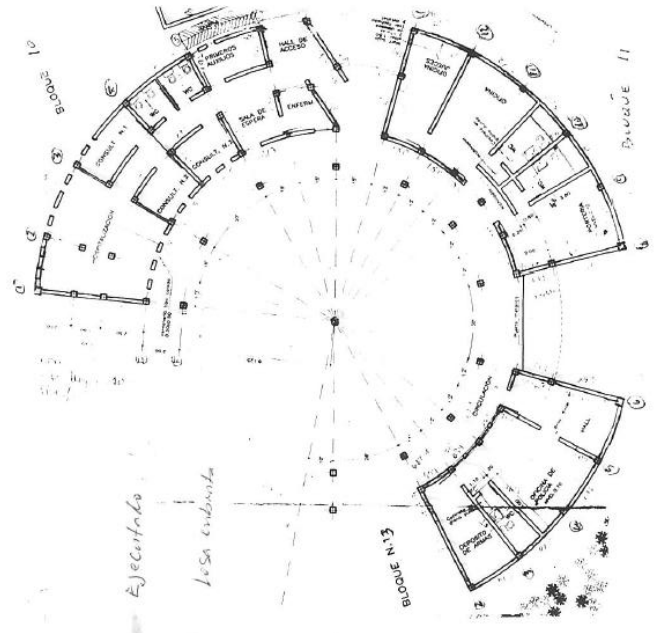

Vista panorámica del predio, tomada desde lo que sería el punto de ingreso al centro



Detalle del estado actual de las edificaciones existentes – Vista exterior



Detalle del estado actual de las edificaciones existentes – Vista exterior



Detalle del estado actual de las edificaciones existentes – Vista interior



Detalle del estado actual de las edificaciones existentes – Vista interior



El presente proyecto se ejecutará en dos (2) etapas:

**Etapas 1 – Estudios y Diseños**

**Etapas 2 – Construcción de la obra**

## **2. DESCRIPCIÓN Y ALCANCE DEL OBJETO A CONTRATAR**

### **2.1 OBJETO**

El PATRIMONIO AUTÓNOMO DERIVADO DENOMINADO PA FINDETER (PAF) – 1743 ICBF, está interesado en contratar la “ESTUDIOS Y DISEÑOS PARA LA REHABILITACIÓN Y/O EL REFORZAMIENTO DE LA EDIFICACIÓN EXISTENTE, DISEÑOS Y ESTUDIOS TÉCNICOS DEL PROGRAMA DE ÁREAS FALTANTE, Y POSTERIOR

**CONSTRUCCIÓN Y PUESTA EN FUNCIONAMIENTO DEL CENTRO DE ATENCIÓN ESPECIALIZADA – CAE LA LUCILA EN EL MUNICIPIO DE TURBO, DEPARTAMENTO DE ANTIOQUIA”**

**2.2 ALCANCE DEL PROYECTO**

El presente proyecto se ejecutará en dos (2) etapas condicionadas que tienen como fin contratar la “ESTUDIOS Y DISEÑOS PARA LA REHABILITACIÓN Y/O EL REFORZAMIENTO DE LA EDIFICACIÓN EXISTENTE, DISEÑOS Y ESTUDIOS TÉCNICOS DEL PROGRAMA DE ÁREAS FALTANTE, Y POSTERIOR CONSTRUCCIÓN Y PUESTA EN FUNCIONAMIENTO DEL CENTRO DE ATENCIÓN ESPECIALIZADA – CAE LA LUCILA EN EL MUNICIPIO DE TURBO, DEPARTAMENTO DE ANTIOQUIA”

Se aclara que la puesta en funcionamiento a que hace referencia el objeto del contrato se entiende como la obligación del contratista de entregar los espacios correctamente terminados y funcionales, cumpliendo la totalidad de especificaciones técnicas que les son establecidas, lo cual no supone que dichas áreas entrarán en operación una vez las obras sean recibidas a satisfacción.

A continuación, se describe el alcance de cada una de las etapas que comprende el proyecto:

**2.2.1 ETAPA 1. ESTUDIOS Y DISEÑOS**

Consiste en la ejecución de todos los estudios y diseños técnicos requeridos para la rehabilitación y/o el reforzamiento de la edificación existente, así como los diseños y estudios técnicos del programa de áreas faltante, según el programa arquitectónico entregado por la Subdirección de Responsabilidad Penal del ICBF, para la construcción del proyecto denominado Centro de Atención Especializado La Lucila, ubicado en la Carrera 28 No. 108-19, Barrio La Lucila, del Municipio de Turbo (Antioquia), incluyendo el diseño del muro de cerramiento del predio donde se localiza el centro (muro de 5 metros de altura, con concertina), el trámite y radicación de la licencia de construcción, así como la gestión para la obtención de los demás permisos necesarios para la ejecución de las obras.

De acuerdo con la Subdirección de Responsabilidad Penal del ICBF, el programa de áreas a desarrollar en el CAE La Lucila de Turbo, y que corresponde al alcance de la etapa de estudios y diseños, es el siguiente:

Capacidad Instalada		Cantidad		Observaciones		
Centro de Atención Especializada / Centro de Atención Especializada - Masculino / Femenino		90		Distribución: por bloque.	Grupos de 15 adolescentes	
Atención especial y encuentros uno a uno.		4		Individual		
Ambiente	Espacios			Ambiente		
	Descripción	Ítem Ver Nota	Área (m2)	Cantidad	Área (m2)	Total
<b>ZONAS ADMINISTRATIVAS</b>						
Ingreso.	Portería 2 puestos	1	6	1	6	67,2
	Policia de Infancia y Adolescencia	1	4	1	4	
	Registro, requisita y control de acceso	1	12	1	12	
	Cuarto de seguridad CCTV	1	6	1	6	
	Sala de espera para 10 personas	1	15	1	15	

	Batería sanitaria mujeres (lavamanos y sanitario)	2	2	1	2	
	Batería sanitaria hombres (lavamanos, orinal y sanitario)	2	3	1	3	
	Circulaciones	3	28%	1	13,44	
	Muros	1	12%	1	5,76	
Salud.	Consultorio Médico con baño (lavamanos, sanitario y ducha)	2	12	1	12	50,4
	Unidad Odontológica con baño (lavamanos, sanitario y ducha)	2	12	1	12	
	Enfermería con baño (lavamanos, sanitario y ducha)	2	12	1	12	
	Circulaciones	3	28%	1	10,08	
	Muros	1	12%	1	4,32	
Administración.	Dirección	1	6	1	6	133,84
	Sala de reunión para 10 personas	1	15	1	15	
	Secretaria/ Recepcionista	1	3	2	6	
	Archivo	1	8	1	8	
	Administración	1	3	4	12	
	Contador	1	3	1	3	
	Auxiliar administrativo	1	3	1	3	
	Batería sanitaria mujeres(lavamanos y sanitario)	2	2	2	4	
	Batería sanitaria hombres (lavamanos, orinal y sanitario)	2	3	1	3	
	Alojamientos con baño (opcional para algunas visitas familiares)	1	7	1	7	
		2	2,6	1	2,6	
	Sala de reuniones/descanso (opcional)	1	6	1	6	
	Espacio encuentro 1 a 1 (con baño)	1	7	2	14	
		2	3	2	6	
Circulaciones	3	28%	1	26,768		
Muros	1	12%	1	11,472		
<b>ZONA DE ESPACIOS DE FORMACION</b>						
Oficinas Equipo Psicosocial.	Psicólogo	1	3	3	9	116,2
	Trabajador Social	1	3	3	9	
	Terapeuta Ocupacional	1	3	3	9	
	Profesionales especialistas de área	1	3	3	9	
	Gestor institucional	1	7,5	2	15	
	Pedagogos	1	3	3	9	
	Nutricionista	1	3	1	3	
	Salón de profesores e instructores	1	15	1	15	



	Batería sanitaria mujeres(lavamanos y sanitario)	2	2	1	2	
	Batería sanitaria hombres (lavamanos, orinal y sanitario)	2	3	1	3	
	Circulaciones	3	28%	1	23,24	
	Circulaciones y muros	1	12%	1	9,96	
Formación Académica, Artística y Cultural.	Aulas adolescentes (15 adolescentes. 1,85 m2 + 3m2 educador)	1	30,75	3	92,25	213,85
	Salón pintura/cerámica/artes plásticas (15 adolescentes. 3,70 m2)	1	55,5	1	55,5	
	Batería sanitaria mujeres(lavamanos y sanitario)	2	2	1	2	
	Batería sanitaria hombres (lavamanos, orinal y sanitario)	2	3	1	3	
	Circulaciones	3	28%	1	42,77	
	Muros	1	12%	1	18,33	
Formación Laboral.	Talleres	1	100	3	300	536,2
	Centro de Desarrollo Tecnológico (15 cupos, 2,5 m2)	1	37,5	2	75	
	Batería sanitaria mujeres(lavamanos y sanitario)	2	2	1	2	
	Batería sanitaria hombres (lavamanos, orinal y sanitario)	2	3	2	6	
	Circulaciones	3	28%	1	107,24	
	Muros	1	12%	1	45,96	
Servicios de Apoyo Educativo.	Biblioteca (10 cupos. 2,40 m2/c)	1	24	1	24	127,4
	Salón múltiple / Auditorio (30 cupos, 1,4 m2)	1	42	1	42	
	Depósito equipos audiovisuales	1	5	1	5	
	Depósito muebles y material didáctico	1	5	1	5	
	Depósito material deportivo	1	5	1	5	
	Coordinación académica	1	5	1	5	
	Batería sanitaria mujeres (lavamanos y sanitario)	2	2	1	2	
	Batería sanitaria hombres (lavamanos, orinal y sanitario)	2	3	1	3	
	Circulaciones y muros	3	28%	1	25,48	
	Circulaciones y muros	1	12%	1	10,92	
<b>ZONAS DE ALOJAMIENTOS</b>						
CAE/CIP - Masculino Adolescentes. Cada módulo debe tener de 15 a 20 alojamientos la	Módulo de 15 alojamientos individuales (3,4 m2 mínimo x adolescente)	1	51	6	306	724,64
	Alojamientos Múltiples 2-4 y 6 3,4 m2 mínimo por adolescentes (1 educador por cada 15-20 adolescentes), en el caso de tener camarotes restar 1.6 m x litera	1	3,4		0	

cantidad se mide por módulos -1 educador por cada 15 o 20 adolescentes. Se debe garantizar una batería sanitaria (ducha, lavamanos y sanitario u orinal) x cada 5 adolescentes.	que es el área de cada una)					
	Espacio Encuentro (1 m2 x adolescente)	1	15	6	90	
	Espacios para madres gestantes (Incluye espacio para cuna y baño)	1	8	1	8	
	Espacio Educador con Baño- Oficina (1 Educador x 15 adolescente)	1	5	6	30	
	Duchas (1 por cada 5 adolescentes)	2	1,2	18	21,6	
	Sanitarios (1 por cada 5 adolescentes)	2	1,2	12	14,4	
	Orinales (1 por cada 5 adolescentes)	2	1	6	6	
	Lavamanos (1 por cada 5 adolescentes)	2	1,2	18	21,6	
	Alojamientos individuales con baño	1	7,5	2	15	
		2	2,5	2	5	
	Circulaciones	3	28%	1	144,928	
Muros	1	12%	1	62,112		
<b>ZONAS DE SERVICIOS GENERALES</b>						
Servicios generales.	Cocina (0,60 x adolescente)	2	36	1	36	162
	Comedor (30 cupos -1,1 m2x adolescente)	1	33	1	33	
	Batería de baños mujeres (sanitario y lavamanos)	2	2	2	4	
	Batería de baños hombres (sanitario y lavamanos)	2	3	2	6	
	Lavandería Central	2	15	1	15	
	Cuarto de Linos	1	10	1	10	
	Deposito Aseo	2	6	1	6	
	Deposito Dotaciones	1	6	1	6	
	Deposito Herramienta	1	6	1	6	
	Cuarto técnico - bombas	2	8	1	8	
	Cuarto técnico - eléctrico	2	8	1	8	
	Vestier operarios	1	6	1	6	
	Baños personal servicios generales con ducha	2	4	2	8	
	Cuarto de basuras	2	4	1	4	
	Disposición de residuos	2	6	1	6	
	Circulaciones	3	28%	1	45,36	45,36
Muros	1	12%	1	19,44	19,44	
<b>TOTAL AREA CONSTRUIDA</b>					<b>2196,53</b>	
<b>ZONAS LIBRES Y RECREATIVAS</b>						
Áreas Ubres y recreativas.	Canchas duras / múltiple	4	300	2	600	660
	Gimnasio	1	60	1	60	

	Estacionamientos visitantes y funcionarios	4	15	10	150	249
	Acceso vehicular proveedores	4	30	1	30	
	Estacionamientos prioritarios (policía / ambulancia)	4	15	2	30	
	Vía de servicio, bahía de descarga	4	15	2	30	
	Acceso peatonal	3	9	1	9	
zonas verdes	Zonas verde	5	730	1	730	<b>730</b>
<b>TOTAL AREA LIBRE</b>						<b>909</b>
<b>TOTAL AREA 90 CUPOS</b>						<b>3835,53</b>
<p>■ Las arcas sugeridas por adolescente en alojamientos y zonas de formación son las mínimas por espacio.            * El programa final debe ajustarse de acuerdo al diseño específico de cada Centro y la población a la cual va dirigida.            * Las instalaciones hidrosanitarias y eléctricas en los espacios pedagógicos deben incluirse de acuerdo al uso de cada espacio y teniendo en cuenta la NTC 2050 - Código eléctrico Colombiano y la NTC 1500 - Código Colombiano de Fontanería.            * Para el diseño arquitectónico se deben tener en cuenta los Títulos J y K de la NSR-10 en cuanto a sistemas contra incendios y normas de evacuación</p>						

Nota: Dependiendo de los espacios del programa arquitectónico que sean implantados en las edificaciones existentes del centro, la clasificación como áreas tipo 1, 2 y 3 (Columna Ítem del cuadro anterior) podrá aplicar en el Capítulo 1 – Construcción Obra Nueva o en el Capítulo 2 – Construcción Obra con Rehabilitación y/o Reforzamiento Estructural, del presupuesto oficial.

El Contratista deberá proponer un diseño que incorpore en las edificaciones existentes en el predio, parte del programa arquitectónico entregado por el ICBF, entendiéndose que los demás espacios del programa deberán diseñarse como espacios nuevos en las áreas no ocupadas del mismo. Es importante señalar que los espacios que se acomoden en los bloques existentes deben generar una unidad funcional, acorde con la parte del programa arquitectónico que se decidió implantar en dichas áreas.

Se resalta que en la actualidad no se cuenta con los estudios y diseños de las edificaciones existentes en el proyecto, por lo tanto será obligación del proponente seleccionado, hacer los levantamientos arquitectónicos y estructurales de estas edificaciones existentes, y deberá adelantar en esta etapa los ensayos de patología e inspecciones necesarias, los cuales brindarán las características geométricas de los espacios existentes y las características mecánicas de los materiales utilizados en las obras que parcialmente se encuentran construidas, a fin de elaborar el estudio de vulnerabilidad estructural. De ser necesario, partiendo del resultado de la vulnerabilidad, el contratista deberá adelantar el respectivo diseño de reforzamiento estructural de los elementos que actualmente están construidos, tomando las acciones que se consideren necesarias para que los estudios cumplan lo requerido por FINDETER y las normas vigentes que apliquen al proyecto.

Durante esta etapa, el Contratista deberá tener en cuenta, entre otras cosas, las características particulares del terreno o infraestructura existente, optando por soluciones mediante las cuales se lleve a cabo un óptimo manejo del diseño técnico y arquitectónico.

Lo anterior, acogiendo las Recomendaciones Mínimas de Construcción, y la Guía de Infraestructura Sistema de Responsabilidad Penal para Adolescentes del ICBF, que hacen parte integral de la presente convocatoria.

### 2.2.1.1 Productos a desarrollar:

Los diseños deberán dar cumplimiento a las Normas Técnicas Colombianas aplicables. Igualmente deben cumplir con los contenidos básicos establecidos a continuación, así como los contenidos en el Documento 01 de las Documentaciones Sobre Práctica Profesional del Consejo Profesional Nacional de Arquitectura y sus Profesiones Auxiliares de Colombia - "Alcance y etapas de referencia en los servicios profesionales de diseño arquitectónico":

#### 2.2.1.1.1 Informe preliminar y diagnóstico.

Una vez suscrita el acta de inicio de la Etapa 1, el CONTRATISTA deberá entregar un Informe Preliminar y Diagnóstico, soportado en el insumo documental entregado por FINDETER y acorde con las visitas de campo ejecutadas al proyecto. Adicionalmente será responsable de elaborar:

##### 1. Estudio de la Situación Normativa, Urbanística y Legal

- i. Información cartográfica catastral.
  - ii. Consulta y compilación información de Catastro y Secretaría del Municipio correspondiente.
  - iii. Situación legal del predio.
  - iv. Información general del inmueble.
  - v. Localización urbanística.
  - vi. Titularización del predio.
  - vii. Situación jurídica del inmueble y títulos de valorización.
  - viii. Áreas y linderos.
  - ix. Naturaleza jurídica del inmueble.
  - x. Gravámenes y limitaciones.
  - xi. Impuestos y contribuciones.
  - xii. Servicios públicos domiciliarios.
  - xiii. Observaciones y recomendaciones.
  - xiv. Antecedentes: estado de legalización de edificaciones.
  - xv. Estudio normativa, afectaciones.
  - xvi. Compilación y análisis de información de las entidades pertinentes.
  - xvii. Cesión: Volumen de ocupación en relación al POT vigente.
  - xviii. Esquema de implantación – Aislamientos y cesiones.
2. Consulta de norma aplicable al predio, ante la Curaduría Urbana o Secretaría de Planeación Municipal, según aplique.
  3. Consultas a las demás entidades competentes, para garantizar el cumplimiento de las normas vigentes aplicables (Arquitectónicas, estructurales, de seguridad contra incendios, servicios públicos, obras de mitigación, entre otras)
  4. Verificar y tener en cuenta las afectaciones emitidas por las entidades que influyan directamente en el predio, para lo cual, este deberá dentro de sus obligaciones realizar las consultas necesarias a las entidades competentes.
  5. Verificar la viabilidad jurídica, normativa, cartográfica y linderos del predio para que la implantación se realice dentro del área legalizada jurídica y cartográficamente.
  6. Tener en cuenta los estándares aplicables de acuerdo con la normatividad vigente para terrenos planos o en ladera.
  7. Acta de entendimiento, resultado del taller participativo, con participación de la entidad territorial certificada y conforme a requerimiento de la entidad CONTRATANTE, para que las partes tengan claridad del alcance del proyecto, siempre y cuando la información del mismo no esté limitada por algún acuerdo de confidencialidad y reserva, y estará en cabeza del contratante definir tal condición.
  8. En cualquier evento deberá garantizar a FINDETER que la entrega de la información permita la legalización, construcción y puesta en funcionamiento de la infraestructura.

Como complemento a este informe, se deberán entregar el levantamiento arquitectónico y estructural de las edificaciones existentes, con las dimensiones de cada uno de los espacios y elementos estructurales.

#### **2.2.1.1.2 Esquema Básico:**

Corresponde al delineamiento general del proyecto considerando el programa arquitectónico de acuerdo al cuadro de áreas definido en el alcance de la Etapa 1 del proyecto, el cual debe tener en cuenta como insumo entre otros aspectos, los criterios desarrollados en los Talleres de Desarrollo Participativo con la comunidad siempre y cuando dichos criterios no afecten el alcance y valor del proyecto, siempre y cuando la información del mismo no esté limitada por algún acuerdo de confidencialidad y reserva, y estará en cabeza del contratante definir tal condición.

El esquema básico comprende dibujos esquemáticos a escala, cuya finalidad es indicar la implantación de cada uno de los proyectos en sus respectivos predios, contemplando localización de zonas o espacios, aislamientos, identificación de los espacios, funcionamiento y relación entre los ambientes, operación del esquema, accesos y obras exteriores.

El CONTRATISTA deberá elaborar tres (3) esquemas arquitectónicos para revisión, análisis y aprobación por parte de la interventoría y Comité de Seguimiento del Proyecto, que cumplan con los requerimientos y áreas definidas en el alcance de la Etapa 1 del proyecto, incorporando en estos esquemas las áreas y espacios de las edificaciones existentes en el predio como parte del programa arquitectónico entregado por el ICBF. Una vez surtida esta etapa y con la aprobación se deberá desarrollar el anteproyecto arquitectónico, el proyecto arquitectónico y los estudios de ingeniería requeridos.

En desarrollo de la ejecución del esquema básico se debe realizar y presentar balance general de áreas para mantener el equilibrio presupuestal acorde con el valor contratado.

#### **2.2.1.1.3 Anteproyecto:**

Una vez se hayan aprobado los esquemas básicos para cada uno de los proyectos por la interventoría y FINDETER, se procederá a la elaboración de los anteproyectos de acuerdo con los requerimientos establecidos en el Anexo Técnico (Recomendaciones Mínimas de Construcción).

En la primera fase, se plasmará a grandes rasgos la idea general de la edificación en planos esquemáticos, a escala. Su función es la de reflejar gráficamente las diversas zonas, por usos, y la imagen global de la edificación, para su aprobación por parte de la INTERVENTORIA, FINDETER y el ICBF. En esta fase se definirá con detalle la configuración espacial y formal de las edificaciones teniendo en cuenta la propuesta bioclimática, así como los sistemas estructurales y constructivos.

Debe tomarse en cuenta para el desarrollo de esta etapa las condiciones reales del terreno, la infraestructura existente, manejo de aguas de escorrentías, vialidades, posibles accesos, restricciones al predio, usos de suelo permitidos por las autoridades, materiales, así como criterios constructivos y de imagen que se piensa dar a cada uno de los espacios, áreas, edificios o cualquier otro elemento que arquitectónicamente cuente y tenga valor en el proyecto; para esto será necesario basarse y apoyarse en el estudio que se debe hacer del Programa Arquitectónico y el análisis de áreas de cada espacio de dicho programa. Adicionalmente se deben tener en cuenta las inquietudes y expectativas de la comunidad e interesados del Proyecto, siempre y cuando la información del proyecto no esté limitada por algún acuerdo de confidencialidad y reserva, y estará en cabeza del contratante definir tal condición.

El CONTRATISTA previamente deberá realizar:

- i. Visitas al terreno por proyectista.
- ii. Revisión de normas vigentes (datos técnicos y reglamentos).
- iii. Estudio de restricciones de uso.

- iv. Estudio de afectaciones, altura, colindancias, etc.
- v. Estudio de infraestructura existente (cédula de investigación de servicios), instalaciones eléctricas, hidráulica, drenaje, vialidades, teléfono.
- vi. Verificación de trámites necesarios (licencias, permisos, etc.).
- vii. Solicitud de disponibilidad de servicios de acueducto y alcantarillado.

Con base del resultado de los productos arrojados en el esquema básico, el contratista se compromete a entregar los siguientes productos en el anteproyecto:

**a. Desarrollo de anteproyecto de conjunto:**

- i. Criterios básicos de diseño.
- ii. Listado de protocolos de referencia.
- iii. Diagramas de funcionamiento.
- iv. Propuesta bioclimática.
- v. Desarrollo del programa arquitectónico general.
- vi. Plano de implantación del proyecto en el contexto del proyecto urbano.
- vii. Plano de zonificación.
- viii. Propuesta de la planta de conjunto.
- ix. Plano general de plataformas.
- x. Propuesta de exteriores, jardinería, estacionamiento e instalaciones recreativas.
- xi. Curvas de nivel.
- xii. Presupuesto de obra.
- xiii. Estudio de vialidades y propuesta de accesos.
- xiv. Elaboración de trabajos de presentación (renders, videos, entre otros).
- xv. Desarrollo del plan maestro general y por etapas.
- xvi. Memoria descriptiva de anteproyecto de conjunto.
- xvii. Revisión de cumplimiento de afectaciones y restricciones.

**b. Desarrollo del anteproyecto arquitectónico**

- i. Criterios básicos de diseño.
- ii. Diagramas de funcionamiento.
- iii. Desarrollo del programa arquitectónico por área.
- iv. Verificación de las normas y criterios de diseño.
- v. Propuesta bioclimática.
- vi. Planos arquitectónicos de anteproyecto.
- vii. Propuesta de acabados exteriores y de acceso a la entrada del establecimiento.
- viii. Elaboración de trabajos de presentación (renders, videos, entre otros).
- ix. Plano de acabados para espacios tipo: dormitorios, oficinas, salas, zonas comunes, servicios, etc.
- x. Muestras de acabados.
- xi. Propuesta de estructura.
- xii. Propuesta de instalaciones.
- xiii. Equipamiento.
- xiv. Plano de ubicación de contactos.
- xv. Plano de ubicación de apagadores.
- xvi. Plano de ubicación de teléfonos.
- xvii. Plano de ubicación de lámparas.
- xviii. Plano de ubicación de mobiliario.
- xix. Plano de ubicación de equipos especiales.
- xx. Plano de ubicación de voz y datos.

- xxi. Memoria descriptiva del anteproyecto.
- xxii. Planos base.
- xxiii. Catálogo general de partidas de obra.
- xxiv. Estimado preliminar de costo de obra.
- xxv. Balance de áreas manteniendo equilibrio presupuestal.

### c. Desarrollo del anteproyecto de instalaciones de conjunto.

Instalaciones Hidráulicas, Sanitarias, Gas e Incendio:

- i. Ubicación de tanques de agua y equipos hidroneumáticos, según aplique.
- ii. Ubicación de gabinetes de incendio y/o rociadores automáticos, según aplique.
- iii. Definir localización de bajantes de aguas lluvias y residuales.
- iv. Localización de conexión final de drenajes a colector público o redes existentes.
- v. Localización de acometida de agua a red pública o existente.
- vi. Definir criterios de localización de registros de control.
- vii. Localización de medidor de gas o conexión a red existente, si es el caso.
- viii. Definir rutas de conducción de tuberías de los diferentes sistemas.
- ix. Definir criterios de localización de cajas de inspección.
- x. Ubicación de planta de tratamiento, si así se requiere.
- xi. Criterio general de canalización.
- xii. Ubicación general de redes propuesta de intersecciones.
- xiii. Análisis de drenaje de aguas negras, conforme al perfil del terreno.
- xiv. Análisis de drenaje de aguas pluviales conforme al perfil del terreno.
- xv. Definir ubicación de la acometida eléctrica.
- xvi. Definir ubicación de toma general de agua.
- xvii. Definir ubicación de acometida telefónica.
- xviii. Establecer punto de descarga al drenaje municipal.
- xix. Definir red contra incendios.
- xx. Ubicación de la planta de tratamiento, en caso de requerirse.
- xxi. Ubicación de pozos de inyección de aguas tratadas, en caso de requerirse.
- xxii. Diseño preliminar de iluminación.
- xxiii. Definir necesidad de colocar planta de emergencia y posible ubicación.
- xxiv. Ubicar el o los cuartos de máquina.

Los criterios para evaluar los esquemas arquitectónicos de manera objetiva serán los siguientes:

**Criterio Básico:** Integralidad de la propuesta: Se tendrá en cuenta, como criterio básico para la evaluación, la calidad integral de la propuesta.

Se evaluará la respuesta arquitectónica y urbanística a los programas arquitectónicos y a su entorno urbano: su imagen institucional y su capacidad de generar espacios y edificios representativos para la comunidad. De igual forma su fácil mantenimiento.

**Criterios Específicos:** Además del criterio básico, las propuestas arquitectónicas serán analizadas teniendo en cuenta entre otros los siguientes aspectos de evaluación, sin que el orden citado signifique preferencia:

- i. Implantación y relaciones con el entorno. (Contribución a la construcción de ciudad – espacio público).
- ii. Aporte arquitectónico innovador y apoyo a los procesos pedagógicos y culturales.
- iii. Cumplimiento del programa arquitectónico y de los lineamientos que le apliquen a la infraestructura.
- iv. Calidad estética, imagen arquitectónica e institucional.

- v. Viabilidad técnica y económica: Los proyectos se deben ajustar a los costos especificados para cada caso.
- vi. Criterios de eourbanismo y sostenibilidad ambiental.
- vii. Criterios bioclimáticos.

#### 2.2.1.1.4 Proyecto Definitivo:

Los estudios y diseños deberán dar cumplimiento a la normatividad vigente, y deben cumplir las determinaciones previas realizadas por la Interventoría en cada una de las entregas parciales y en la definitiva.

Además el Contratista deberá garantizar la coordinación de la elaboración, revisión, ajuste y/o complementación de estudios y diseños, para lo cual deberá realizar las siguientes actividades:

- i. Elaborar la estructura de desarrollo y aplicación de la metodología del proyecto.
- ii. Coordinar con la Interventoría y FINDETER en las etapas de elaboración, desarrollo y entrega de los productos de la Etapa 1, la forma en la que deberán ser presentados los estudios técnicos, ajustes a diseños o diseños integrales objeto del presente contrato.
- iii. Fijar los lineamientos de interacción entre los profesionales de las diferentes áreas que intervendrán en el proyecto.
- iv. Controlar la calidad, exactitud y tiempos para cada entregable.
- v. Conocer todos los aspectos del proyecto y garantizar la precisión e interacción de todos los componentes del proyecto.
- vi. Coordinar con la Interventoría y FINDETER la estructuración, articulación y traslape de los estudios y diseños técnicos en las etapas de elaboración, desarrollo y entrega.
- vii. Revisión previa a la presentación a la Interventoría y FINDETER de la totalidad de los estudios técnicos, ajustes a diseños o diseños integrales elaborados por cada uno de los especialistas.
- viii. Revisar y verificar los alcances y entregables de cada uno de los especialistas con el fin de hacer las presentaciones de forma completa a FINDETER y a la Interventoría en las reuniones de avance de la ejecución de los ajustes y complementación a estudios técnicos y diseños integrales.
- ix. Coordinación 2D y 3D de los planos técnicos entre sí y de éstos con los arquitectónicos, para lograr una total correspondencia de todos los estudios.
- x. Coordinación en 3D de la totalidad de los estudios y diseños, para garantizar la correspondencia de las diferentes instalaciones técnicas con la arquitectura y la estructura y evitar la sobreposición de redes y tuberías en obra.
- xi. Verificar todo tipo de normativa vigente que aplique al proyecto e implementarlas cuando se requiera.

#### Productos a entregar:

Dentro de la Etapa 1, el Contratista se compromete a elaborar y entregar los siguientes productos, en original y dos (2) copias y copias magnéticas, conforme a los que apliquen para el desarrollo del proyecto del presente proceso:

LISTA DE CHEQUEO PRODUCTOS DEFINITIVOS - ETAPA 1	
1	Estudio de suelos.
2	Estudio topográfico (m <sup>2</sup> del predio).
3	Patología y vulnerabilidad estructural (Diseño de reforzamiento, en caso que aplique)
4	Diseño arquitectónico y urbano bajo criterios de normativa vigente.
5	Memoria descriptiva del alcance real del proyecto y los ajustes realizados.
6	Diseño estructural y de elementos no estructurales.
7	Diseño de redes hidrosanitarias / aguas lluvias. (Incluye redes de agua caliente)
	Diseño de redes de gas propano y/o gas natural en los sitios que se requieran en la construcción.



LISTA DE CHEQUEO PRODUCTOS DEFINITIVOS - ETAPA 1	
	Diseño de sistema de redes contraincendios exterior e interior. (incluye consulta de requisitos para obtener aval del Cuerpo Oficial de Bomberos de la localidad, si se requiere)
8	Diseño redes eléctricas (contemplando acometida principal)
	Diseño de redes de voz y datos (contemplando acometida principal)
9	Propuesta tecnología de sostenibilidad para ahorro y aprovechamiento de energía.
10	Propuesta tecnología de sostenibilidad para ahorro y aprovechamiento de agua.
11	Propuesta tecnología de sostenibilidad para el manejo de aguas residuales.
12	Presupuesto detallado de referencia. (Este presupuesto será utilizado únicamente como referencia pero no constituye el presupuesto contractual del proyecto, el cual se maneja a precio global fijo conforme a lo indicado en los términos de referencia.)
	Cronograma de actividades de la obra.
	Memorias de cantidades de obra.
	Consolidación de especificaciones técnicas, donde se incluyan los ajustes realizados.
	Análisis de precios unitarios (Documentación utilizada como referencia y soporte del presupuesto)
13	Plan de Manejo Ambiental y Plan de Contingencia.
14	Gestión con Empresas de Servicios Públicos.
15	Plan de Gestión Social (Informe de socialización del proyecto con la comunidad, en caso de requerirse). Ver productos sociales (anexo)
16	Balance de áreas manteniendo equilibrio presupuestal

El Contratista está obligado a entregar la totalidad de planos de diseños y estudios descritos a continuación, al igual que los correspondientes medios digitales, que requiera FINDETER.

Las herramientas que se emplearán para el desarrollo del proyecto se deberán ajustar a la utilización de los medios informáticos, con la consecuente utilización del software necesario y para cada tipo de documento de la siguiente manera: Planos Arquitectónicos y de ingeniería en 2D .DWG AutoCAD Planos Arquitectónicos y de ingeniería en 3D .DWG AutoCAD Coordinación 3D del proyecto .DWG, .RVT, etc. AutoCAD - Revit Render e Imágenes del Proyecto .JPG Varios Programación de obra .MPP Project Presupuesto de obra .XLS Excell Presentaciones .PPT Powerpoint Otros .CDR, .PDF, .DOC, etc. Corel Draw Acrobat 3D estudio, etc.

Los estudios técnicos y los diseños y especificaciones técnicas, deben ser aprobados y aceptados por la Interventoría y aceptados por FINDETER.

Con los diseños, y una vez realizado el balance de áreas, se establecerán las cantidades reales de obra a ejecutar y el presupuesto final del proyecto. En ningún caso se considerará el presupuesto y las cantidades de obra, presentados por el Contratista, como contractuales dado que la modalidad de contratación es precio global fijo; estos productos son de carácter indicativo para efectos del control técnico de la construcción y para verificar la calidad de la obra, y las normas técnicas de diseño y construcción aplicables

Los estudios técnicos y los diseños serán aprobados cuando cumplan con las especificaciones técnicas requeridas por FINDETER, satisfagan las necesidades de la Entidad y cuenten con aprobación definitiva.

El Contratista deberá utilizar un software ágil y compatible con el actual software para el seguimiento y control de la ejecución del proyecto, el cual deberá permitir el uso compartido con la interventoría y FINDETER.

Los productos indicados deben entregarse en las condiciones que se indican a continuación:

## 1. Estudio de suelos.

El objetivo principal del estudio de suelos es determinar las características del terreno, a través de ensayos de laboratorio, informe de laboratorio, recomendaciones de cimentación y obras de contención, perfil del subsuelo y modelo de perfil estratigráfico adoptado para los análisis, posición del nivel freático, tipo de perfil, análisis de las alternativas posibles de cimentación y recomendaciones generales de construcción para luego definir el tipo de cimentación apropiada y emitir recomendaciones que garanticen la estabilidad del proyecto.

Dar a conocer las características físicas y mecánicas del suelo, es decir la composición de los elementos en las capas de profundidad, así como el tipo de cimentación más acorde con la obra a construir y los asentamientos de la estructura en relación al peso que va a soportar.

Los estudios se desarrollarán tomando en cuenta la normatividad estipulada en las Normas Colombianas de Diseño y Construcción Sismo Resistentes NSR-10 (Ley 400 de 1997 y Decreto 926 del 19 de marzo de 2010 respectivamente), y toda aquella que para tal efecto regule su ejecución. Incluye perforaciones, análisis y recomendaciones para la cimentación de las construcciones, cerramientos, bahía de acceso, vías internas, parqueaderos, andenes, plazoletas, senderos peatonales, canchas, entre otros.

Lo anterior se desarrollará de conformidad con lo indicado en el anexo técnico (Recomendaciones Mínimas de Construcción), el cual forma parte del presente documento y se deberán tener en cuenta las siguientes actividades

- a) El Contratista deberá realizar el estudio de suelos para el proyecto, para investigar y definir las propiedades geomecánicas y de deformabilidad del suelo de fundación, que evalúe el estado de interacción suelo-estructura y entregue las recomendaciones para su cimentación en el diseño estructural; igualmente, se deberán investigar las condiciones de consolidación de las estructuras vecinas y su interacción con la futura construcción de las obras. El Contratista deberá considerar, pero sin limitarse a ello, la realización de sondeos, pruebas de campo y laboratorio, análisis geotécnico y recomendaciones, incluyendo como mínimo las pruebas que exige la NSR-10.
- b) Perforación con equipo mecánico percusión y lavado en la profundidad y cantidad que exige la NSR-10.
- c) Antes de iniciar las actividades de exploración y perforación, el Contratista presentará para aprobación del Interventor el programa de exploración de campo y ensayos de laboratorio, de acuerdo con lo exigido en la NSR-10, el cual debe contener como mínimo las pruebas y ensayos antes indicadas y los demás que se consideren necesarios para lograr el objeto del estudio. Igualmente los métodos, procedimientos y metodología de diseño, deberán ser aprobados por la Interventoría. Sin esta aprobación, no se podrá dar inicio a la elaboración de los diseños, siendo responsabilidad del Contratista cualquier atraso por este motivo.
- d) El Contratista deberá presentar mínimo dos (2) alternativas de cimentación con sus respectivos análisis de costo beneficio para evaluación y aprobación por parte de la Interventoría y aceptación de FINDETER

El estudio de suelos debe comprender:

- a) Análisis de resultados de los trabajos de campo y laboratorio.
- b) Recomendaciones y conclusiones basadas en las investigaciones realizadas, que permitan el diseño estructural del establecimiento educativo, de tal forma que se garantice un comportamiento geotécnico adecuado en el tiempo, garantizando las mejores soluciones técnicas y económicas, protegiendo los predios y construcciones vecinas al proyecto, así como las estructuras y propiedades dentro de la zona a intervenir.
- c) Las perforaciones mecánicas, en número y profundidad mínima exigida por la NSR-10 que permitan conocer el límite de la interacción subsuelo-estructura.
- d) Durante las perforaciones se deben identificar los materiales del perfil del subsuelo a través de un registro continuo de las características de las muestras encontradas, extraerse muestras alteradas o inalteradas de cada uno de los estratos detectados para los ensayos de laboratorio y ejecutarse ensayos directos, tales como

- penetración estándar (SPT) o veleta según el caso y resistencia a la penetración inalterada (RPI) y remodelada (RPR), para verificar la resistencia de los materiales in situ. Se debe estudiar en detalle la presencia y evolución del nivel freático y si se detectan suelos expansivos, especialmente, se evaluará el potencial de expansión libre y confinada.
- e) Las muestras seleccionadas deberán ser evaluadas mediante ensayos de comportamiento geomecánico de clasificación y resistencia, acordes con el objeto del estudio.
  - f) El trabajo de laboratorio deberá comprender como mínimo, los siguientes ensayos y cualquier otro que este incluido en la NSR-10.
    - i. Prueba de identificación y clasificación: Humedad natural, límites de Atterberg y peso específico de sólidos, peso unitario muestras de suelos (con o sin parafina).
    - ii. Prueba de resistencia al corte.
    - iii. Compresión inconfiada.
    - iv. Prueba de compresibilidad: Consolidación.
    - v. Evaluación del potencial expansivo, controlada y libre, en caso de que se detecten suelos expansivos.
  - g) El diseño geotécnico debe comprender todos los análisis de suelos y diseños necesarios que permitan garantizar la estabilidad de los proyectos. Para tal efecto se deben determinar los factores de resistencia y estabilidad de los suelos.
  - h) Con los resultados del estudio de suelos se suministrará la información necesaria para el desarrollo de los diseños estructurales e hidráulicos
  - i) El informe debe contener las recomendaciones que debe seguir el ingeniero estructural para sus diseños, la definición de los efectos sísmicos locales, los procedimientos constructivos y los aspectos especiales a ser tenidos en cuenta por la Interventoría durante la ejecución de las obras, igualmente, deberá contener recomendaciones para el ingeniero hidráulico en lo relativo al manejo de aguas de infiltración y escorrentía y alternativas de estabilización o manejo en caso de suelos expansivos o especiales.
  - j) El informe final deberá contener como mínimo la siguiente información:
    - i. Antecedentes
    - ii. Descripción general de los trabajos, pruebas de campo y laboratorio desarrollados.
    - iii. Esquemas, indicando claramente la localización de cada una de las perforaciones y apiques, descripción de las muestras extraídas, registro fotográfico y pruebas sobre cada una de ellas.
    - iv. Memorias de cálculo, diagnóstico de la situación actual, desde el punto de vista geotécnico.
    - v. Análisis geotécnico (potencial expansivo, asentamiento esperado, etc.).
    - vi. Diseños requeridos y recomendaciones.
    - vii. Recomendaciones en torno al tipo de cimentación, niveles de cimentación y capacidad portante de suelos, nivel freático, coeficientes de presiones de tierras, K de subrasante para cimentaciones, procesos constructivos, entre otros.
    - viii. En caso de no necesitarse estudios de remoción en masa se requiere la respectiva certificación por parte de la entidad encargada de la Gestión de Riesgo.

## 2. Estudio topográfico (m<sup>2</sup> del predio)

El objetivo principal del estudio topográfico es realizar los levantamientos de campo con la medición de parámetros de planimetría y altimetría, requeridos por los distintos componentes y objetivos del proyecto que servirán de base en la preparación de los documentos técnicos objeto del contrato en su Etapa 1. Se debe garantizar que el Levantamiento esté ligado al sistema de coordenadas local (coordenadas cartográficas cartesianas), y la información altimétrica con la precisión requerida, referida al sistema de Catastro Municipal y que permitan adelantar los trámites de permisos y licencia necesarios.

Se deberá elaborar el levantamiento topográfico detallado del lote indicado por FINDETER, de tal manera que se prevean todas las incidencias o afectaciones y todas las actividades preliminares necesarias para el diseño y futura construcción, efectuando los amarres al sistema de coordenadas del IGAC (cuando aplique). Las placas del IGAC (debidamente certificadas), deben ser localizadas por el Contratista indicadas en un plano de ubicación general de la

ciudad y donde sea posible, indicárlas en las plantas generales del proyecto. En caso que en el municipio no se cuente con placa certificada, se debe hacer el levantamiento a las coordenadas determinadas y aprobadas por la interventoría del proyecto.

Los levantamientos topográficos deberán incluir toda la información de detalle, de acuerdo con los requerimientos de la Interventoría.

El informe topográfico deberá contener además:

- a) Planta de localización del proyecto donde se referencie la localización de los amarres al sistema de coordenadas del IGAC o coordenadas aprobadas por la interventoría, cuando no se cuente con placa certificada del IGAC y los puntos internos de control amarrados a esos mojones, que permitan realizar el replanteo del proyecto.
- b) Planta y perfil de levantamiento a la escala acordada con la Interventoría con cuadro de coordenadas de las placas y cuadro de coordenadas completas.
- c) Memorias topográficas en original y dos (copias) y copia en medio magnético donde se deben anexar las carteras topográficas de campo.
- d) Planos topográficos completos de cada una de las áreas a intervenir, que incluyan todos los elementos existentes: construcciones, estructuras, árboles, postes, señales, cajas y cámaras de servicios públicos, pozos, sumideros, accesos peatonales y vehiculares a predios, sardineles, bordillos, canales, entre otros.
- e) Plano de levantamiento de redes de servicios públicos existentes.
- f) Memorias de cálculo de las poligonales abiertas y cerradas, de los perfiles, curvas de nivel.
- g) Dibujos, en versión digital e impreso mediante el uso de AutoCAD de los levantamientos y cálculos ejecutados.
- h) Registro de traslados, de las referencias geodésicas.
- i) Registro de levantamientos con GPS.
- j) Informe de control topográfico durante la ejecución del proyecto.
- k) El topógrafo encargado de cada levantamiento topográfico, anexará en las memorias copia de su respectiva matrícula profesional vigente y certificación de las coordenadas de la placa de amarre del IGAC. Utilizando equipos tecnológicos modernos (GPS RTK, GPS de alta precisión, estaciones totales, niveles automáticos, etc.).

De igual forma, se debe dar cumplimiento a lo establecido en el documento anexo a los presentes Términos de Referencia - Recomendaciones Mínimas de Construcción.

### **3. Patología y vulnerabilidad estructural (Diseño de reforzamiento, en caso que aplique)**

Se deberán llevar a cabo los respectivos ensayos de patología en un laboratorio acreditado, que permita determinar el estado actual de los materiales y elementos que componen la estructura ya construida. El proponente seleccionado deberá adelantar los ensayos y pruebas que sean necesarias para garantizar los resultados del estudio de vulnerabilidad.

Una vez se cuente con los resultados de los ensayos de patología se deberá entregar el correspondiente informe, incluyendo registro fotográfico de la jornada de ensayos, resultados y conclusiones.

La vulnerabilidad sísmica, una vez verificada y revisada la información existente, recopilada la información de campo y obtenidos los resultados de los diferentes ensayos realizados, se evaluará mediante un modelo elástico de la estructura, el cual se somete a la demanda sísmica definida en el Título A de NSR-10, para el municipio donde se encuentra ubicada.

Los análisis elásticos permitirán en general determinar los niveles de deriva esperados, y los niveles de sobreesfuerzos en los diferentes elementos estructurales. Estos aspectos definen la vulnerabilidad de la estructura y permiten

cuantificar el grado de intervención que requieren y las posibles medidas de reforzamiento estructural que pueden aplicarse. Con referencia a lo establecido por la NSR-10, la evaluación de la vulnerabilidad sísmica de la edificación se realizará de acuerdo con las metodologías de análisis aprobadas por este reglamento y que describen la obtención de índices de sobreesfuerzos en los diferentes elementos y para los diferentes efectos de las cargas y la evaluación de un índice de sobreesfuerzo general y de un índice de flexibilidad general, indicativos del grado de vulnerabilidad intrínseco de las estructuras al verse sometidas a los sismos esperados en la ciudad y en particular en la zona bajo estudio.

A partir de los resultados obtenidos en el estudio de vulnerabilidad, el contratista deberá adelantar los diseños de rehabilitación y/o reforzamiento estructural de las estructuras parcialmente construidas.

Los estudios de patología, vulnerabilidad y de reforzamiento estructural deberán contar con la Carta de Responsabilidad del Diseñador, con copia de la matrícula profesional del calculista responsable.

#### **4. Diseño arquitectónico y urbano bajo criterios de normativa vigente**

Corresponde al diseño arquitectónico y proyecto urbanístico, de la totalidad de los diferentes proyectos que deberá cumplir con el plan de necesidades de espacios físicos, áreas mínimas y demás estipulaciones de acuerdo con la normatividad que requiera el proyecto antes, durante y después de su ejecución.

La participación de los profesionales en el asesoramiento bioclimático y sostenibilidad, debe presentarse en todos los estudios y diseños a realizarse en este proceso. Estos comprenden el cálculo y diseño bioclimático.

El diseño arquitectónico de los módulos, deberá respetar las áreas mínimas que se indican en el programa arquitectónico, la descripción espacial de los ambientes y las recomendaciones mínimas de construcción (especificaciones técnicas).

La elaboración, revisión, ajuste y complementación de estudios y diseños del proyecto, deberán obedecer a procedimientos de diseño estandarizados basados en estimación de parámetros y criterios técnicos acordes con la normatividad técnica vigente y lo relacionado en el documento de recomendaciones mínimas de construcción. No se aceptarán diseños no argumentados, ni aquellos que no puedan ser justificados técnicamente, ni avalados por la Interventoría.

Se deben definir los espacios arquitectónicos en concordancia y armonía con el entorno (incluye elaboración de los detalles constructivos necesarios para construir la obra, con todos los alcances que exige un proyecto arquitectónico según el Consejo Nacional Profesional de Arquitectura y Profesionales Afines y la Sociedad Colombiana de Arquitectos, incluyendo todo lo que exija la Curaduría Urbana o la entidad competente para la obtención de la licencia de construcción), que se hayan visto afectados por los ajustes al diseño estructural, incluyendo, planos de localización, cuadros de áreas, plantas, cortes, elevaciones, fachadas, detalles constructivos, perspectivas, axonometrías, memoria descriptiva en las escalas acordadas con la interventoría y FINDETER, debidamente referenciadas y acotadas, se deberán realizar tantos detalles como sean necesarios para la comprensión y construcción de los planos y de las especificaciones de diseño del proyecto, deben estar en coordinación con los proyectos técnicos; planos y detalles de zonas exteriores, amoblamientos y paisajismo, planos detallados del proyecto estructural, hidráulico y sanitario, instalaciones eléctricas, voz y datos y proyecto de suministro de gas, carpintería, obras metálicas, decorados fijos, escaleras, prefabricados, cortes de fachada, enchapados, cielo rasos, pisos, según su aplicación en el proyecto y otro que a juicio de FINDETER se requieran para el desarrollo del proyecto, esquemas de instalaciones técnicas y especiales que requieran solución arquitectónica; especificaciones detalladas que complementen los planos arquitectónicos descritos y que indiquen los materiales que se deben usar y su forma de aplicación; coordinación 2D y 3D de los planos técnicos entre sí y de éstos con los arquitectónicos, para lograr una total correspondencia de todos los estudios. El contratista está obligado a entregar al contratante tres (3) juegos impresos (original y 2 copias) de la totalidad de los planos de diseños y estudios descritos, al igual que los correspondientes medios ópticos (Discos compactos) que acuerde con FINDETER.

El contratista está obligado a realizar la verificación de la norma urbana y de construcción, todos los reglamentos vigentes correspondientes a la construcción, posibles afectaciones que tenga el predio. El desconocimiento de alguna de ellas no dará lugar a reclamaciones posteriores.

Se debe completar el programa arquitectónico utilizando las edificaciones existentes de la primera etapa construida.

El costo del diseño de las áreas exteriores sean verdes o duras, terrazas, cubiertas verdes o cualquier otro espacio exterior, incluyendo detalles constructivos y estudios técnicos que se llegasen a necesitar, (eléctricos, hidrosanitarios, etc.) deberá estar incluido en el valor por metro cuadrado de diseño que se oferte.

El contratista podrá plantear sistemas constructivos de método alternativo, que cumplan con la NSR-10 o que se encuentren debidamente homologado por la Comisión Asesora Permanente para el Régimen de Construcción Sismoresistente de acuerdo al capítulo II de la Ley 400 de 1997, que permita adaptarse a las condiciones rurales y bioclimáticas del lugar donde se desarrollarán las obras y que contemple materiales de fácil transporte, rapidez en la ejecución y facilidad en mantenimiento

▪ **Proyecto Paisajístico**

Elaboración, revisión, ajuste y/o complementación de estudios y diseños paisajísticos generales y detallados, para la totalidad del proyecto, incluyendo:

- a) Especificaciones, calidad, cantidad y especies propuestas para la arborización.
- b) Cobertura vegetal propuesta según las especies.
- c) Distancias y alturas mínimas de plantación.
- d) Lineamientos establecidos por la Corporación Autónoma Regional correspondiente, incluyendo la aprobación de la propuesta.
- e) Proyección de elementos paisajísticos que permitan mitigar los impactos generados en temas relacionados con ruido.

Se deberá entregar además:

- a) Localización general (esc. 1:200, 1:500, 1:100), indicando la orientación del proyecto, las vías circundantes, distancias a las esquinas próximas, linderos, mojones, paramentos, aislamientos, áreas libres y áreas cubiertas, zonas de cesión.
- b) Plano índice: en el cual se detallarán las convenciones por zonas de obra y lista de planos con sus respectivas referencias.
- c) Cuadro de áreas que indiquen claramente el área construida en primer piso, superficie total construida, superficie libre total, índices de ocupación, índice de construcción, y demás que se requieran para los tramites de licencias.
- d) Plantas arquitectónicas (esc. 1:50, 1:75) por cada piso o nivel diferente, con localización y dimensiones finales de columnas, ductos, bajantes, cajas de escaleras, referencias de nivel al proyecto global, para la correcta interpretación por parte del constructor.
- e) Cortes urbanísticos del proyecto, fachadas completas del proyecto y de las edificaciones comunales.
- f) Cortes y alzados (esc. 1:50, 1:75).
- g) Cortes, realizados en diferentes puntos y que ilustren de manera adecuada las secciones transversales y longitudinales de la edificación, con la indicación de los paramentos interiores y exteriores, planos de carpintería metálica y/o de madera, espesores de acabados en muros, pisos y cielo rasos, cotas de nivel estructural, y de piso fino, altura libre de pisos, espesores de losas, cajas de escaleras, pozos y fosos, cubiertas, planos de despiece y/o de taller y demás referencias.
- h) Zonas interiores y exteriores (esc. 1:100, 1:200)

- i) Fachadas y cortes por fachadas necesarios (1:25, 1:20).
- j) Planos de detalles constructivos (1:20, 1:10, 1:5).
- k) Detalles de baños (1:25, 1:20).
- l) Detalles y cuadros de puertas y ventanas (1:20, 1:10, 1:5).
- m) Cartilla de Especificaciones Técnicas de Construcción.
- n) Cantidades de obra.
- o) Informe con recomendaciones y memorias para diseño eficiente, económico y sostenible del proyecto, buscando minimizar el uso de sistemas artificiales de climatización del ambiente.
- p) Planos arquitectónicos relacionados con la asesoría en bioclimática.
- q) Planos constructivos, los cuales deben estar coordinados con las demás especialidades técnicas (estructural hidrosanitario, incendio, ventilación, etc.).
- r) Planos de detalle de elementos de control de la radiación solar o temperatura.
- s) Especificaciones técnicas de construcción. Las referencias indicadas en los planos es necesario complementarlas con un documento de especificaciones constructivas con las normas técnicas relativas a los materiales y trabajos que incluyan precisiones sobre los métodos de ejecución y aprobación (medios y métodos de controlar su calidad y conformidad), e indicar su medición y forma de pago.
- t) Render: Representación de la imagen real tridimensional del edificio vista desde un punto determinado.
- u) Presupuesto detallado de obra.
- v) Análisis de precios unitarios.
- w) Cantidades de obra con su correspondiente memoria.
- x) Planos generales de áreas exteriores.
- y) Planos específicos sobre diseño geométrico de áreas exteriores.
- z) Planos de detalles arquitectónicos de tratamientos de áreas exteriores.
- aa) Especificaciones técnicas de construcción

## **5. Memoria Descriptiva.**

La memoria de diseño debe incluir en su contenido la siguiente información:

- a) Información general del proyecto.
  - i. Concepto general del proyecto.
  - ii. Aspecto arquitectónico general del proyecto.
  - iii. Análisis urbano.
  - iv. Análisis funcional.
  - v. Análisis cultural.
  - vi. Estructura.
- b) Localización del proyecto mapa y descripción.
- c) Registro fotográfico del lote.
- d) Análisis del programa y función de los planos en planta y rutas de evacuación.
- e) Aislamiento y/o cerramiento.
- f) Plan de manejo de accesibilidad para personas de movilidad restringida.
- g) Alcance del proyecto

Ha ser realizado por el contratista, actualizado a la normatividad vigente en el Municipio.

## **6. Diseños Estructurales.**

Se debe ejecutar y corresponder en un todo con el proyecto arquitectónico definitivo y estar basado en las recomendaciones y conclusiones del estudio de suelos. El diseño estructural debe cumplir con las Normas Colombianas de Diseño y Construcción Sismo Resistente NSR-10 y sus decretos reglamentarios que se encuentren vigentes sobre los

diseños estructurales en el país. Deberá realizar a sus costas todas las observaciones que emitan la Curaduría Urbana o la entidad competente.

Como mínimo se deberán entregar:

- a) Memorias de cálculo en las cuales se debe incluir la descripción de las teorías y análisis estructurales aplicados, descripción del sistema estructural usado, hipótesis de cargas, evaluación de cargas vivas y muertas, sismo, efectos de temperatura y condiciones especiales ambientales. Indicar el grado de capacidad de disipación de energía del sistema de resistencia sísmica, cálculo de fuerza sísmica, verificación de derivas y listados del procesamiento de datos. Debe entregarse una descripción de los principios bajo los cuales se realiza el diseño y los datos identificables tanto de entrada de datos al procesador automático como de salida, con sus correspondientes esquemas.
  - i. La memoria de cálculo contendrá como mínimo: Descripción del proyecto y del sistema estructural empleado, códigos y reglamentos utilizados, cargas utilizadas en la modelación, análisis sísmico y de viento, memorias del computador, memorias de cálculos manuales, índice de cálculos.
- b) Diseño estructural de las obras de protección y contención de las viviendas aledañas al proyecto (en caso de que existan) para evitar posibles deterioros de las edificaciones por causas atribuibles al proyecto. En todo caso el Contratista será el único responsable de la estabilidad de esas construcciones, y estará obligado a preservarlas en las condiciones encontradas y determinadas en las actas de vecindad al iniciar la obra; estas obras fueron valoradas y presupuestadas dentro del valor estimado del proyecto.
- c) Planos estructurales constructivos, los cuales deben contemplar las plantas con localización y dimensiones de todos los elementos, los despieces y colocación de refuerzos, traslapes, longitudes de desarrollo, cortes y detalles especiales que se requieran para una fácil interpretación y ejecución. Dentro de los planos, se deberá indicar las especificaciones de los materiales de construcción, los procedimientos constructivos y toda la información que se considere relevante para la construcción y supervisión técnica estructural, grado de capacidad de disipación de energía bajo el cual se diseñó el material estructural del sistema de resistencia sísmica, las cargas vivas y de acabados supuestas en los cálculos y el grupo de uso al cual pertenece. Deberá entregarse como mínimo la siguiente información:
  - i. Planos estructurales (cimentación, entresijos, despieces, etc.), Planos de diseño general (esc. 1:50, 1:75), Planos de detalles y despieces de elementos estructurales (1:20, 1:10, 1:5).
  - ii. Planos dimensionales para formaletería, indicando las cotas interiores; secciones estructurales, planos de cimentación con todos sus elementos componentes, ya sean zapatas, vigas de amarre, contrapesos, losas, pilotes, caisson, columnas de estabilización, muros de contención, rellenos mínimos recomendados y demás elementos.
  - iii. Planos de losas de contrapiso, losas aéreas, según nivel y contorno, con la indicación del tipo, localización y dimensiones de las vigas, viguetas, aligeramientos, etc.
  - iv. Plano de columnas, mostrando el desarrollo de las mismas en toda su altura, con indicación de secciones por piso, ejes de caras fijas y variables, se incluyen en este grupo elementos verticales como muros y pantallas estructurales.
  - v. Plano de elementos varios, se incluyen aquellos elementos que forman parte de la estructura como son: tanques subterráneos y elevados, escaleras, vigas-canales, remates, riostras, detalles de elementos no estructurales (muros divisorios, dinteles, antepechos, etc.), y todos aquellos elementos estructurales que provengan de diseños técnicos tales como bases bombas y equipos, cuartos técnicos, muros de contención, cajas de inspección y pozos, etc.
  - vi. Planos de refuerzo o de despiece, en estos indicará el tipo de refuerzo en acero según su forma (figuración), desarrollo (longitud total), localización (en el elemento estructural), cantidad (de unidades) y en general, las características de las varillas o estribos de cada uno de los elementos estructurales determinados en los planos descritos, con referencia a los cuales se elaboran (cimentación, columnas, losas, elementos varios). En estos planos se debe indicar claramente la clase de acero a emplear según su resistencia, y recubrimiento según el tipo de exposición y localización del elemento estructural.



- vii. Planos de diseño de las estructuras metálicas, dentro de los cuales se deben incluir plantas de distribución de los elementos principales, secundarios, contravientos, tensores, etc., con su respectiva identificación; desarrollos en verdadera magnitud de las celosías de cubiertas o de alma llena, mostrando los desarrollos a ejes que permitan una adecuada construcción de las mismas, detalles e indicaciones principales de conexiones, anclajes, detalles de unión, secciones transversales, elementos que componen las fachadas con indicación clara de cuáles de ellas son estructurales y forman parte del sistema principal de resistencia a fuera sísmicas o de viento.
- d) Cuadro resumen de cantidades de obra.
- e) Lista de hierros y figuración para elementos de concreto y despiece de elementos, si aplica.
- f) Especificaciones generales y particulares de cada una de las actividades resultante de los estudios y diseños para la ejecución del proyecto.
- g) Especificaciones de materiales, detalles y procedimientos constructivos.  
Dentro de estas especificaciones se deben incluir como mínimo los siguientes: Materiales, Formaletas, aligeramientos, concreto, estructuras metálicas, conexiones, ensayos a realizar a los diferentes materiales e indicación clara de si se deben realizar pruebas de carga en campo o ensayos destructivos a los mismos.
  - i. Materiales: conjunto de especificaciones de fabricación y normas sobre los ensayos para comprobar la calidad de los materiales utilizados en la preparación del concreto estructural (concreto, acero, agregado, agua y aditivos).
  - ii. Formaletas: normas relativas a la ejecución, consistencia, elaboración, manejo y protección de los moldes, sobre los cuales ha de colocarse el concreto, así mismo indicar los tiempos mínimos recomendados por el diseñador para los procesos de desencofrado según el tipo de elemento estructural.
  - iii. Aligeramientos: Especificación sobre el tipo, material, consistencia, estado de limpieza y humedad de los elementos de relleno, integrales o recuperables, de las losas aligeradas.
  - iv. Concreto: Aun cuando en condiciones normales las mezclas provienen de centrales que las preparan y transportan para ser colocadas en la obra, la especificación se refiere a los materiales componentes en los puntos relativos a tipo de cemento a emplear, relación agua cemento máxima sugerida, a la comprobación de la resistencia para que sea consistente con la del diseño, tipo de resistencia a medir (compresión, flexión) según la función del elemento estructural y al manejo de las mezclas en obra ya sea para el control de la mezcla al llegar a obra (consistencia, colocación, compactación, curado, protección contra la acción física y/o química de los agentes externos, tiempos mínimos para el retiro de formaletas y ensayos requeridos para efectuar los controles a los diferentes materiales utilizados en la construcción). Se requiere se indiquen en los planos las tolerancias admisibles de los diferentes elementos estructurales
- h) Informe con recomendaciones para diseño y construcción con elementos de madera de los proyectos que lo requieran.
- i) Incluir detalles constructivos especiales y que sean de importancia para un adecuado comportamiento de la estructura. Como resultado entregará las correspondientes cartillas de despiece para todos los elementos estructurales.
- j) El consultor deberá entregar las correspondientes cantidades de obra de los elementos estructurales, con sus memorias, es decir, cartillas de refuerzo, cantidades de concreto discriminadas por niveles y elementos estructurales, acero estructural, etc., presupuesto incluido análisis de precios unitarios y especificaciones técnicas de la construcción que deberán contener las condiciones y requisitos de carácter técnico que debe cumplir la estructura, así como los materiales, elementos y procedimientos utilizados en su ejecución; para efectos del control técnico de la construcción y para verificar la calidad de la obra, Normas técnicas de diseño y construcción aplicables.
- k) Carta de responsabilidad del Diseñador con copia de la matrícula profesional del calculista responsable.

En el caso que aplique se deberá realizar además, un Estudio de Vulnerabilidad Sísmica

Se deberán corroborar las condiciones de las edificaciones existentes mediante un estudio y análisis de vulnerabilidad sísmica, que deberá estar acompañado de un estudio de la relación costo – beneficio que viabilice la ejecución de las obras correspondientes al proyecto, ya sea para reforzar total o parcialmente las estructuras y adecuar la planta física

para el cumplimiento de estándares o ya sea para definir su restitución total o parcial, cuando las condiciones de la edificación así lo ameriten.

Debe cumplir con todas las exigencias inscritas en el capítulo A.10 de la Norma Colombiana de Construcciones Sismo Resistentes NSR-10 y en este sentido, se debe realizar el respectivo análisis, de acuerdo con el capítulo A.10.8.1:

- a. Determinación de los índices de sobreesfuerzos individual de todos los elementos estructurales y la capacidad de resistirlos.
- b. Formulación de una hipótesis de secuencia de falla de la edificación con base en la línea de menor resistencia, identificando la incidencia de falla progresiva de los elementos, iniciando con aquellos con un mayor índice de sobreesfuerzo.
- c. Definición de un índice de sobreesfuerzo general de la edificación, definido con base en los resultados.
- d. Obtención de un índice de flexibilidad general de la edificación, definido con base en el procedimiento definido en el numeral A.10.3.3.5 de la NSR-10.
- e. Para realizar lo anterior, la información preliminar como en la evaluación de la estructura existente, además de una memoria justificativa de cálculos, en la cual deben quedar claramente consignados los aspectos especificados en el numeral A.10.1.5 de la NSR-10.
- f. Si no es procedente el reforzamiento, se solicita un informe técnico, indicando los coeficientes de calidad estado de la estructura indicados en el título A.10 de la NSR-10, todo lo anterior acompañado con un registro fotográfico de la misma, indicando las fallencias y situaciones de riesgo que presente la edificación y de los apiques realizados a la cimentación. Este documento debe ser la justificación técnica para cualquier demolición, en caso de ser sugerida.
- g. Para las edificaciones construidas sin licencia de construcción debe presentarse un informe de vulnerabilidad sísmica acompañado del levantamiento estructural, ensayos de materiales y todo lo estipulado en el título A.10 de la NSR-10

Si lo más conveniente es la restitución del edificio, en el análisis de vulnerabilidad se deben presentar, los ensayos necesarios (mínimo tres) de núcleo de concreto por cada bloque y una relación costo beneficio que justifique la intervención.

Todo lo anterior se desarrollará de conformidad con lo indicado en el anexo técnico (Recomendaciones Mínimas), el cual forma parte del presente documento.

## **7. Diseño Hidrosanitario, Red Contra Incendios y Gas.**

El diseño comprende las redes de acueducto y alcantarillado, redes hidrosanitarias, de drenaje superficial y subterráneo, equipos y demás sistemas hidráulicos necesarios para el óptimo suministro de agua potable, la evacuación y disposición final de aguas negras y aguas lluvias (tuberías, bombas, accesorios, sifones, rejillas, etc.) Debe cumplir las determinaciones previas realizadas por la Interventoría de diseños en cada una de las entregas parciales y en la definitiva.

Se debe ejecutar o ajustar el proyecto de acuerdo con las normas exigidas por la Empresa de Acueducto competente, NSR-10 y gas natural y en lo posible que todos los desagües (AN y ALL) funcionen por gravedad. Se deben entregar memorias de cálculo, especificaciones técnicas y los planos de plantas de los diseños hidráulicos, sanitarios, aguas lluvias, gas y red contra incendios cumpliendo todas las normas vigentes, además de los planos de detalles, cortes, diagramas verticales, planos isométricos y equipos hidroneumáticos si son necesarios.

Todos los puntos de conexión y desagües deben corresponder a los establecidos en los planos aprobados de la Empresa Prestadora del Servicio. (Deberá tener en cuenta entre los parámetros exigidos por la empresa prestadora del servicio en relación con las cartas de compromisos especiales, pólizas y costos de interventoría asociados). En todos los casos será responsabilidad del Contratista adelantar las consultas previas con las empresas prestadoras de servicios

públicos para garantizar la aprobación de los proyectos, incluido el trámite de preliminares, si son necesarias. El Contratista deberá entregar los proyectos de conexión domiciliaria debidamente aprobados por la Empresa de Servicios Públicos correspondiente, entregando a FINDETER con copia a la Interventoría, la respectiva disponibilidad de servicio y memorias de cálculo incluyendo copias de la matrícula profesional y cédula de ciudadanía del profesional responsable.

Se debe contemplar ampliación de diámetro de la acometida, revisar la existencia del tanque de reserva de agua potable y aguas lluvias, realizar el levantamiento de las redes existentes de aguas lluvias y aguas negras y evaluar si se mantienen, si se aumenta la acometida, en tal caso se debe modelar hidráulicamente la nueva descarga y si se requiere modificar las redes.

El diseño de la red contra incendios, deberá cumplir con la NSR-10.

El diseño de las redes de gas natural, deberá ser proyectado de manera independiente para cocina y comedor, implementando medidores separados.

Como mínimo se debe entregar la siguiente información:

- a) Planta general de localización de redes, indicando cotas, diámetros, longitudes, pendientes de las tuberías, notas, detalles de acuerdo a exigencias aplicables, equipos y accesorios, especificación de materiales, etc.
- b) Plantas generales de redes e instalaciones existentes si las hubiese.
- c) Isométrico de redes donde se aprecie claramente los recorridos, dimensiones y accesorios, indicándose claramente los tramos y flujos.
- d) Memorias de verificación, estudio y cálculo de diseño, incluyendo las tablas y parámetros utilizados, en original y dos copias, debidamente empastadas, indicando los criterios, normas y metodología seguida, debidamente firmadas con copia de la tarjeta profesional del responsable.
- e) Se deberán entregar cuadros de cantidades de obra.
- f) Indicar las especificaciones de materiales, equipos requeridos y procedimientos constructivos.
- g) Especificaciones generales y particulares de cada una de las actividades resultante de los estudios y diseños para la ejecución del proyecto.
- h) Carta de aprobación de las empresas prestadoras de servicios públicos que correspondan.
- i) Planos de suministro de agua potable, redes sanitarias, aguas lluvias, red contraincendio, gas, aire, vapor, esquemas verticales, detalles, cortes, e isométricos.
- j) Tanques, plantas de tratamiento y solución de sistemas de vertimiento y tratamiento de aguas residuales.
- k) Detalles constructivos.
- l) Memorias de cálculo.
- m) Especificaciones técnicas de construcción y de materiales.
- n) Análisis de precios unitarios.
- o) Cantidades de obra.
- p) Presupuesto detallado.
- q) Normas técnicas de diseño y construcción aplicables
- r) Las memorias deberán ajustarse a las normas RAS y al Código Colombiano de Fontanería y contendrán como mínimo lo siguiente: Descripción del proyecto, códigos y reglamentos empleados en el diseño, relación de cálculos individuales y generales del proyecto, dentro de los que se incluyen: acometida, tanques de abastecimiento, bombas, redes de suministro, y de evacuación, unidades sanitarias, presiones de los sistemas hidroneumáticos, pérdidas, caudales, diámetros requeridos, diagramas isométricos, etc.
- s) Los planos se elaborarán con base en el proyecto arquitectónico y conciliado con el proyecto estructural para validar que no existen afectaciones a la estructura, el proyecto se amarrará adecuadamente a los ejes del proyecto.
- t) Análisis del trazado general de la red de aguas negras y aguas lluvias.
- u) Cálculo de aportes y áreas aferentes.
- v) Cálculo y diseño de colectores.

- w) Determinación de perfiles y definición de rasantes.
- x) Detalles de pozos, cruce de tuberías, cimentación para tuberías y detalles típicos de tuberías.
- y) Localización y cuantificación de sumideros de aguas lluvias.
- z) Revisión del diseño con el coordinador del proyecto y con arquitectura.
- aa) Cálculo de caudales requeridos.
- bb) Trazado de la red de distribución.
- cc) Dimensionamiento de tuberías.
- dd) Plantas debidamente aprobadas, firmadas y selladas por la empresa de acueducto y alcantarillado del municipio indicando cotas, diámetros, longitudes y pendientes de las tuberías, notas y detalles de acuerdo a exigencias de la empresa de acueducto y alcantarillado correspondiente.
- ee) Memorias de cálculo del alcantarillado de aguas negras.
- ff) Memorias de cálculo del alcantarillado de aguas lluvias.
- gg) Memorias de cálculo de la red de acueducto.
- hh) Detalle de las instalaciones dentro del cuarto bombas y tanque de agua potable, si se requiere.
- ii) Las especificaciones deberán determinar las características de los materiales, elementos y equipos, que conforman todas las redes del proyecto, tanto a nivel de urbanismo como de los edificios. Se incluyen, especificaciones para tanques, tuberías, aparatos y accesorios, válvulas, juntas de expansión, cámaras de aire, bombas, gabinetes de incendio, equipo hidroneumático, medidores, etc. la especificación debe dar indicaciones respecto a la ejecución de los trabajos (roscado, suspensión y fijación, recubrimiento, empalmes, cruces, sellamiento de uniones, otros), comprobaciones (inspecciones, pruebas de aire/humo, pruebas de presión, pruebas de agua, pendientes, etc.), forma de medida y pago, recomendaciones de mantenimiento (manual de mantenimiento).
- jj) Red contra incendio: Las memorias deberán ajustarse a las normas aplicables: Descripción del proyecto, códigos y reglamentos empleados en el diseño, relación de cálculos individuales y generales del proyecto, dentro de los que se incluyen: acometida, tanques de abastecimiento, bombas, materiales de las redes, presiones de los sistemas hidroneumáticos, perdidas, caudales, sistemas de prueba, diámetros requeridos para la red, diagramas isométricos tanto de la red general como de la caseta de bombas, etc.
- kk) Los planos se elaborarán con base en el proyecto de urbanismo y el arquitectónico y conciliado con el proyecto estructural para validar que no existen afectaciones a la estructura, el proyecto se amarrará adecuadamente a los ejes del proyecto.
- ll) Análisis del trazado general de la red contra incendio.
- mm) Determinación y adopción de los parámetros de diseño exigidos por la entidad correspondiente.
- nn) Determinación de perfiles y definición de rasantes.
- oo) Detalles de cruce de tuberías, cimentación para tuberías y detalles típicos de tuberías.
- pp) Revisión del diseño con el coordinador del proyecto y con arquitectura.
- qq) Memorias de cálculo de la red contra incendio.
- rr) Detalle de las instalaciones dentro del cuarto bombas y tanque de red contra incendio, documento con especificación de pruebas al sistema y mantenimiento al mismo

El contratista deberá verificar el funcionamiento, cumplimiento de norma y conexiones a acometidas de las redes de la edificación parcialmente construida, para lo cual realizará un levantamiento de la redes existentes, y en caso tal que las redes encontradas no sean funcionales o no existan, se deberán elaborar la totalidad de los diseños que habla este capítulo.

Lo anterior se desarrollará de conformidad con lo indicado en el anexo técnico (Recomendaciones Mínimas de Construcción), el cual forma parte del presente documento.

## **8. Diseño Eléctrico, Telefónico, Voz y Datos.**

El Contratista deberá realizar los estudios, diseños eléctricos, diseño de cableado estructurado para voz y datos en cable UTP categoría 6 o 6A (si el costo no supera un 30%), sistema de TV y sonido, sistema de iluminación y de detalle,

realizando el análisis de las cargas necesarias para el funcionamiento de todo el sistema, de manera que se satisfagan las exigencias de la norma RETIE y regulaciones establecidas del sistema por la empresa local prestadora del servicio, de la norma del RETILAP: Reglamento Técnico de Iluminación y Alumbrado, Resolución No. 181331 de agosto 6 de 2009, mediante la cual se adopta el RETILAP que entraría en vigencia el 20 de febrero de 2010. Mediante la Resolución 180265 del 19 de febrero de 2010 se aplazó la entrada en vigencia del reglamento hasta el 1º de abril de 2010 y demás normativa vigente aplicable.

EL CONTRATISTA deberá obtener de la empresa de energía de la zona en la que se desarrollaran los proyectos y de la respectiva empresa de teléfonos, las condiciones de servicio (Factibilidad), previo al inicio del diseño eléctrico y posteriormente deberá entregar el diseño del proyecto de conexión domiciliaria aprobado ante la empresa de servicios públicos: serie 3 o lo que se defina de acuerdo a la factibilidad del servicio. Adicionalmente, deberá tramitar ante la empresa prestadora del servicio la aprobación de los proyectos. El CONTRATISTA cancelará los costos de los derechos, suma que será reembolsada previa presentación de los soportes necesarios.

Este diseño se debe ejecutar o ajustar cumpliendo las normas establecidas por la empresa de energía y la respectiva empresa de teléfonos. Debe contener planos de diseño de instalaciones eléctricas, iluminación con sus respectivos circuitos, diagramas unifilares, diseño de apantallamiento atmosférico, tableros de circuitos, tablero general, subestación eléctrica, sonido, voz y datos. Se deben entregar las memorias de cálculo, especificaciones técnicas y la Preliminar de energía, expedida por empresa de energía, debidamente aprobada. El diseñador eléctrico deberá entregar toda la información y hacer las correcciones necesarias durante el trámite de aprobación del servicio de energía. En todos los casos será responsabilidad del Contratista adelantar las consultas previas con las Empresas de Servicios Públicos para garantizar la aprobación de los proyectos por la empresa correspondiente

Se deberán entregar los planos de los diversos sistemas eléctricos y afines: iluminación, fuerza, comunicaciones, CCTV, plantas de localización, acometidas, canalizaciones, para redes eléctricas y de comunicaciones, circuitos (alumbrado, fuerza, tomas, comunicación, sistemas de tierra y apantallamiento y sistema de emergencia) Detalles de locales y equipos, subestación, tableros, cajas, canalizaciones, ductos, mallas de tierra, pararrayos, y en general de aquellas partes o elementos que no se visualicen en las plantas y cortes.

El proponente deberá diseñar la infraestructura física para la instalación de las redes de comunicaciones (voz y datos en fibra óptica) y de seguridad y vigilancia que utilizarán otros proveedores. Las especificaciones deben incluir la indicación de materiales, elementos y equipo necesarios para un adecuado funcionamiento de la red, se incluyen especificaciones para tuberías, alambres y cables, accesorios y aparatos, cajas de salida, toma corrientes y especiales, apagadores, interruptores automáticos, contactores de alumbrado, cajas de distribución de comunicaciones, tableros especiales, corta circuitos de alta tensión, pararrayos, sistemas a tierra, subestaciones, transformadores, planta de emergencia

F1) El Contratista debe prever para la red eléctrica:

- a) Planos de diseño de fuerza e iluminación con los respectivos circuitos.
- b) Diagramas unifilares, tableros de circuitos, Tablero general, subestación eléctrica, red de sonido, sistemas de control de activos y de acceso.
- c) Memorias de cálculo. La memoria contendrá entre otros lo siguiente: descripción del proyecto, códigos que aplican, índice de los cálculos realizados, índice de cálculos y planos, dentro de los cuales se incluyan acometida principal (planos debidamente aprobados, firmados y sellados por la Empresa de Energía), acometidas parciales, tablero general, tableros parciales, circuitos de fuerza y alumbrado, planta de emergencia, esquemas verticales, detalles, diagramas unifilares y cuadro de cargas eléctricas.
- d) Se deben revisar las cuentas existentes y unificar la acometida. Para la ampliación de la carga, se debe contemplar una subestación, esto debe quedar previsto en los planos aprobados por la Curaduría.
- e) El diseño puede incluir planta eléctrica de emergencia según se requiera.
- f) Especificaciones técnicas de instalaciones eléctricas.
- g) Análisis de precios unitarios.

- h) Cantidades de obra.
- i) Presupuesto detallado de obra.
- j) Normas técnicas de diseño y construcción aplicables

F2) Así mismo el Contratista debe prever para la red de voz y datos:

- a) Contemplar rutas y canalizaciones para la llegada de la fibra óptica del proveedor del enlace de internet hasta el cuarto técnico o centro de cableado principal.
- b) Intercomunicar los diferentes cuartos técnicos o centros de cableado ya sea en cableado estructurado o en fibra óptica manteniendo la topología estrella.
- c) El cuarto Técnico o centro de cableado deberá diseñarse para mantener continuamente (24 horas al día, 365 días al año) una temperatura entre 10 y 20 grados centígrados y la humedad relativa debe mantenerse menor a 85%. Debe de haber un cambio de aire por hora.
- d) En cuartos que tienen equipo electrónico la temperatura del cuarto de telecomunicaciones debe mantenerse continuamente (24 horas al día, 365 días al año) entre 18 y 24 grados centígrados. La humedad relativa debe mantenerse entre 30% y 55%. Debe de haber un cambio de aire por hora
- e) Los switch deben ser previstos con puertos Giga capa 2, QoS, soporte IPv6, Administrable (web, CLI, protocolo SNMP), apilamiento virtual y tipo rack.
- f) La bandeja portacable debe ser doble vía y que permita crecimiento de un 40 por ciento.
- g) Las canalizaciones tipo bandeja que se ubican en corredores de menos de 2 metros deben ser protegidas con tapa.
- h) En el área administrativa deben contemplar punto de datos y toma regulada por puesto de trabajo.
- i) En las salas de reuniones se deben contemplar dos (2) tomas reguladas en mobiliario con zócalo; contemplando las indicaciones de dotaciones sobre el mobiliario que se entrega para esta área y de la ubicación estratégica del mismo.
- j) Desde el diseño se debe especificar la ubicación y el tipo de ductería a instalar, aclarando el tipo de mobiliario a utilizar y contemplando el kit de canaleta para la red de datos y red regulada (zócalo), siguiendo las indicaciones de Dotaciones Escolares sobre el mobiliario a utilizar y de la ubicación estratégica del mismo. (no se deben contemplar tomas al piso)

Lo anterior se desarrollará de conformidad con lo indicado en el anexo técnico Recomendaciones Mínimas de Construcción, el cual forma parte del presente documento.

## **9. Propuesta de tecnología de sostenibilidad para ahorro y aprovechamiento de energía**

El contratista deberá entregar una propuesta tecnológica de uso de equipos de ahorro de energía, que se integre de manera adecuada con el proyecto y el entorno, para lo cual deberá presentar:

- a) Esquema de diseño de la propuesta integrada al diseño final.
- b) Costos de la integración de esta propuesta al diseño final, con su respectivo análisis de precios y cotizaciones que incluyan transporte, instalación y demás factores necesarios para la puesta en funcionamiento del sistema.
- c) Cuadro comparativo que indique el ahorro de energía que se generaría con la utilización de la tecnología en comparación con el sistema convencional.
- d) Cronograma que indique los tiempos que se requieren desde la aprobación de la actividad hasta su puesta en funcionamiento, teniendo en cuenta el desplazamiento al sitio de ejecución del proyecto.
- e) Especificaciones y costos de mantenimiento de la tecnología propuesta.
- f) Presentar sistema de medición una vez instalado la tecnología de sostenibilidad para ahorro y aprovechamiento de energía, el cual debe comprender un sistema de fácil manipulación por parte del operador.

Esta propuesta debe ser presentada a FINDETER quien decidirá si su ejecución será incluida o no en la Etapa 2, caso en el cual el valor resultante de su implementación deberá ser adicionado al contrato.

#### **10. Propuesta de tecnología de sostenibilidad para ahorro y aprovechamiento de agua**

El contratista deberá entregar una propuesta tecnológica de uso de equipos de ahorro de agua, que se integre de manera adecuada con el proyecto y el entorno, para lo cual deberá presentar:

- a. Esquema de diseño de la propuesta integrada al diseño final.
- b. Costos de la integración de esta propuesta al diseño final, con su respectivo análisis de precios y cotizaciones que incluyan transporte, instalación y demás factores necesarios para la puesta en funcionamiento del sistema.
- c. Cuadro comparativo que indique el ahorro de agua que se generaría con la utilización de la tecnología en comparación con el sistema convencional.
- d. Cronograma que indique los tiempos que se requieren desde la aprobación de la actividad hasta su puesta en funcionamiento, teniendo en cuenta el desplazamiento al sitio de ejecución del proyecto.
- e. Especificaciones y costos de mantenimiento de la tecnología propuesta.
- f. Presentar sistema de medición una vez instalado la tecnología de sostenibilidad para ahorro y aprovechamiento de energía, el cual debe comprender un sistema de fácil manipulación por parte del operador.

Esta propuesta debe ser presentada a FINDETER quien decidirá si su ejecución será incluida o no en la Etapa 2, caso en el cual el valor resultante de su implementación deberá ser adicionado al contrato.

#### **11. Propuesta de tecnología de sostenibilidad para manejo de aguas residuales**

El contratista deberá entregar una propuesta tecnológica para el manejo de aguas residuales, mediante equipos o intervenciones que se integren de manera adecuada con el proyecto y el entorno, para lo cual deberá presentar:

- a) Esquema de diseño de la propuesta integrada al diseño final.
- b) Costos de la integración de esta propuesta al diseño final, con su respectivo análisis de precios y cotizaciones que incluyan transporte, instalación y demás factores necesarios para la puesta en funcionamiento del sistema.
- c) Cronograma que indique los tiempos que se requieren desde la aprobación de la actividad hasta su puesta en funcionamiento, teniendo en cuenta el desplazamiento al sitio de ejecución del proyecto.
- d) Especificaciones y costos de mantenimiento de la tecnología propuesta.
- e) Presentar sistema de medición una vez instalado la tecnología de sostenibilidad para aguas residuales, el cual debe comprender un sistema de fácil manipulación por parte del operador.

Esta propuesta debe ser presentada a FINDETER quien decidirá si su ejecución será incluida o no en la Etapa 2, caso en el cual el valor resultante de su implementación deberá ser adicionado al contrato.

Para la implementación de las propuestas de tecnología de sostenibilidad enunciadas en los numerales anteriores, correspondientes a las actividades de ejecución condicionada, la interventoría deberá emitir un concepto dentro del plazo comprendido para ejecución de la Etapa 1, adoptando una de las siguientes alternativas:

- a) Concepto Favorable: La interventoría deberá emitir concepto favorable cuando del análisis de la propuesta de tecnología de sostenibilidad presentada por el Contratista y de las verificaciones realizadas en cumplimiento de sus obligaciones, considere que la alternativa es ejecutable y será funcional en las actuales condiciones del proyecto. En este caso la interventoría considera que es viable la implementación de la alternativa propuesta.

En todo caso, la implementación de la alternativa de tecnología de sostenibilidad, solamente se entenderá formalizado con la aprobación por parte de FINDETER, de manera que las partes entienden que el concepto favorable de la interventoría no obliga la ejecución de la tecnología de sostenibilidad, por cuanto la decisión de su ejecución depende del análisis que efectúe FINDETER, conforme se establece en este Capítulo

- b) Concepto con recomendaciones y propuesta de ajuste: La interventoría emitirá concepto sobre la alternativa de tecnología de sostenibilidad presentada por el Contratista, sugiriendo a FINDETER su implementación, con recomendaciones, indicando el alcance y costo.

En todo caso, la implementación de la alternativa de tecnología de sostenibilidad, solamente se entenderá formalizado con la aprobación por parte de FINDETER, de manera que las partes entienden que el concepto favorable de la interventoría no obliga la ejecución de la tecnología de sostenibilidad, por cuanto la decisión de su ejecución depende del análisis que efectúe FINDETER, conforme se establece en este Capítulo.

- c) Concepto de imposibilidad de ejecución y/o riesgo de funcionalidad del proyecto: La interventoría deberá conceptuar sobre los elementos fácticos establecidos por el Contratista en propuesta de implementación de alternativa de tecnología de sostenibilidad, que impidan la ejecución del proyecto.

## **12. Presupuesto, Programación, Cantidades de Obra, Especificaciones de Construcción y Análisis de Precios Unitarios.**

El Contratista deberá entregar las cantidades de obra definitivas y las especificaciones generales y particulares de construcción.

El Contratista deberá realizar el presupuesto detallado de obra de referencia para la entidad contratante, bajo las siguientes consideraciones:

El presupuesto y las cantidades de obra, para cada uno de los proyectos, deberán contener en forma clara y detallada todas y cada una de las actividades necesarias para ejecutar la construcción, cimentación, estructura, obra negra, obra gris, acabados, instalaciones eléctricas, telefónicas y de sonido, instalaciones hidrosanitarias y de gas, red contra incendios, equipos especiales, etc. Se deben entregar los análisis de precios unitarios indicativos de todas las actividades del presupuesto, el listado de insumos básicos, al igual que todas las especificaciones de construcción, las cuales deben contener en forma clara la descripción de la actividad, los materiales necesarios y la unidad de medida. Estas especificaciones deben coincidir con las especificaciones generales de construcción entregadas por FINDETER al contratista y en caso de ser necesaria alguna especificación adicional, ésta se debe ajustar siguiendo la metodología de FINDETER, de tal manera que pueda ser incorporada a las Especificaciones Generales. El presupuesto de obra entregado debe estar ordenado de acuerdo con las especificaciones de construcción y las cantidades de obra deberán estar acompañadas de sus memorias, la programación de obra definiendo los tiempos de duración y secuencia de tiempos asociados a cada una de las diferentes actividades del presupuesto; regulando las etapas de construcción, determinando los tiempos teóricos de obra; se debe entregar en un diagrama de Gantt y LPU o PERT, que muestre la ruta crítica, fecha de iniciaciones primeras y últimas, fechas de finalización primeras y últimas y holgura de cada actividad; expresada en días calendario, Programa de inversión mensual en Microsoft Project, las memorias de rendimientos de obra, número de cuadrillas por actividad y programación de equipos a utilizar. Se debe entregar un flujo de caja semanal sobre obra ejecutada incluyendo el valor del A.I.U.

Esto requiere del conocimiento detallado de los diseños de los proyectos, pues implica contar con dos insumos fundamentales que son las especificaciones técnicas (generales y particulares) y las cantidades de obra. La definición de los valores unitarios de las actividades que conforman el presupuesto, se realizará mediante la metodología para calcular el costo de actividades de obra, conocida como "Análisis de Precios Unitarios" -APU- y el otro es un estudio de precios de mercado mediante la solicitud de cotizaciones, este último se utiliza exclusivamente para la estimación de costos de muebles, herramientas y equipos, las cotizaciones se deben solicitar a fabricantes especializados y reconocidos en el mercado.

Nota: En ningún caso se considerará el presupuesto y los análisis de precios unitarios, presentados por el contratista, como contractuales dado que la modalidad de contratación es precio global fijo, estos productos son de carácter indicativo.



Las especificaciones deberán cumplir los requerimientos exigidos por FINDETER y una vez aprobadas no podrán modificarse sin justificación y nueva aprobación por parte de la interventoría y FINDETER.

El Contratista deberá presentar una cartilla de especificaciones técnicas de construcción de todo el proyecto que incluya las especificaciones técnicas para cada ítem del presupuesto

El contratista deberá tener en cuenta que la estructuración del presupuesto se adelantará y en concordancia con el proyecto técnico, deberá tener en cuenta:

- a) La concordancia de los ítems de pago con las especificaciones generales y particulares del proyecto y las referencias en planos.
- b) La unidad de medida deberá estar de acuerdo a la especificación correspondiente.
- c) Los precios de los materiales deben corresponder a valores en el sitio de colocación incluyendo todos los fletes e impuestos a que haya lugar.
- d) Presupuesto detallado de obra de referencia para la entidad Contratante.
- e) Presupuesto resumido por capítulos con su respectiva participación porcentual en el total del presupuesto.
- f) Los precios de los materiales deben corresponder a valores en el sitio de colocación incluyendo todos los fletes.
- g) Estimar los costos unitarios de los ítems de obra, definiendo las características de los materiales y procesos constructivos necesarios.
- h) El contratista debe evitar en lo posible que la unidad de medida sea Global. En caso de ser necesaria la inclusión de una actividad a precio global, en la especificación técnica deberá incluirse la descripción detallada de la misma, y las consideraciones por las cuales se hace necesario contemplarla de esta manera.
- i) Memorias de cantidades de obra.
- j) Análisis de Precios Unitarios para cada ítem del presupuesto
- k) Listado de Insumos y materiales básicos
- l) Discriminación de los costos indirectos

Lo anterior, se verá reflejado en el Formato de Presupuesto General de Obra, el cual servirá como base de seguimiento a la ejecución de total de la etapa de obra, y deberá estar conformado por los siguientes elementos:

- a) No. de Ítem: Es la numeración consecutiva y ordenada que identifica cada una de las actividades que se requieren ejecutar para la construcción de la obra. El orden de numeración de capítulos y actividades se debe realizar conforme la cronología de ejecución de las actividades. La numeración se realizará de acuerdo con el modelo del siguiente esquema:
  - i. Número del Subcapítulo
  - ii. Número de la Actividad
  - iii. Número de Capítulo
- b) Descripción: Es el nombre o una descripción corta de la actividad. Este nombre o descripción deberá corresponder a una especificación técnica detallada, la cual deberá identificarse con la misma numeración (No. de Ítem).
- c) Unidad: Es la unidad de pago de la actividad, deberá usarse el sistema métrico internacional. Las unidades más comunes son:

ml: Metro Lineal  
m2: Metro Cuadrado  
m3: Metro Cúbico  
Kg: Kilogramo  
Un: Unidad

- d) Cantidad: Es la cantidad de unidades que se prevé ejecutar de la respectiva actividad. Se deberá utilizar, en lo posible, números enteros (sin decimales), de lo contrario, de ser necesario, redondear a máximo dos cifras decimales. Deberá corresponder a la medición o al cálculo realizado con base en los planos de construcción y/o memorias de diseño, y tendrá el soporte correspondiente en las memorias de cálculo de cantidades.
- e) Valor Unitario: Es el valor expresado en pesos, sin centavos, correspondiente al costo directo de la ejecución de una unidad de la respectiva actividad.
- f) Valor Parcial: Es el valor en pesos resultante de la multiplicación de la cantidad por el valor unitario.
- g) Valor Total por Capítulo: Es el valor en pesos resultante de la sumatoria de los Valores Parciales de todas las actividades que conforman un Capítulo.
- h) Valor Costo Directo Total: Es el valor en pesos resultante de la sumatoria de los Valores Totales de todos los Capítulos.
- i) Valor Costos Indirectos: Es el valor en pesos resultante de la sumatoria de los Valores correspondientes a la Administración, los Imprevistos y la Utilidad.
- j) Valor IVA sobre la Utilidad: Es el valor en pesos correspondiente al cálculo del IVA, correspondiente al 16%, sobre el valor de la Utilidad.
- k) Valor Total de la Obra: Es el valor en pesos resultante de la sumatoria del valor del Costo Directo Total, más el valor de los Costos Indirectos, más el valor del IVA sobre la Utilidad.

Las operaciones requeridas para la estimación de análisis de precios unitarios y el presupuesto de obra, deberán ser suministradas incluyendo la formulación requerida para la obtención de los resultados, en formato Excel.

Lo anterior se desarrollará de conformidad con lo indicado en el anexo técnico (Recomendaciones Mínimas), el cual forma parte del presente documento.

### **13. Plan de manejo ambiental**

De acuerdo con la localización del proyecto y la afectación del medio ambiente, el CONTRATISTA deberá presentar el análisis del Plan de Manejo Ambiental, ajustado éste a lo indicado en las normas, Interventor, para que la implementación del documento producto de este análisis sea de carácter obligatorio para el futuro constructor. Lo anterior en caso de ser necesario.

Estudio de Sostenibilidad e Impacto Ambiental: Se debe realizar una fase de análisis de información existente en el terreno en la que se recolecte la información necesaria para generar una línea de base de análisis de influencia del proyecto sobre el entorno inmediato.

Manejo Silvicultural: Si en el diseño se considera sobreponer volúmenes que afecten arboles existentes en caso de tenerlos, es necesario llevar a cabo una posible fase de incorporación del concepto técnico forestal que cumpla con los requisitos para la obtención de permiso de tala, acorde con lo exigido por la Corporación Ambiental correspondiente. El contratista está obligado a determinar, si así se requiere, el número y especificación de las especies que se afecten total o parcialmente por la implantación del proyecto y establecer en coordinación con FINDETER la gestión requerida para obtener todos los permisos y autorizaciones por parte de la CAR para la tala, poda, bloqueo y traslado o manejo de los individuos del arbolado urbano. Del mismo modo el contratista está obligado a realizar el diseño de sostenibilidad para el proyecto con la mayor eficiencia bioclimática posible.

Adicionalmente el Estudio de Sostenibilidad Ambiental, se debe circunscribir dentro de los parámetros propios del diseño sostenible, haciendo énfasis en el concepto de edificio verde, en concordancia con una propuesta bioclimática y ambiental integral, siguiendo entre otras las siguientes pautas: 1) Relación armónica con el entorno. 2) Elección de procesos y materiales de construcción con criterio medioambiental. 3) Bajo impacto de la obras con el entorno. 4) Eficiencia energética. 5) Eficiencia hídrica y manejo del agua. 6) Manejo de residuos. 7) Mantenimiento y conservación. 8) Confort higrométrico. 9) Confort acústico. 10) Confort visual. 11) Confort olfativo. 12) Condiciones sanitarias. 13) Calidad del aire. 14) Calidad del agua. 15) Inventario Ambiental. Estos estudios incluyen el análisis costo beneficio, que permita evaluar la condición de viabilidad técnica y económica de cada propuesta.

#### **14. Gestión con Empresas de Servicios Públicos.**

El Contratista deberá entregar, dentro del plazo definido, todos los ajustes a los estudios técnicos y a los diseños, aprobados por la interventoría, y demás entidades competentes. Para este efecto deberá programar sus reuniones con representantes de esas empresas, de tal manera que se cumplan totalmente estos requisitos de aprobación dentro del plazo estipulado en el Contrato.

El Contratista deberá radicar ante las empresas de servicios públicos, los diseños que requieran aprobación de éstas. De acuerdo con el alcance de los estudios y diseños, el Contratista es responsable del seguimiento de los diseños que se radiquen en cada una de las empresas de servicios públicos, hasta obtener su aprobación.

La interventoría del contrato presentará por escrito sus observaciones, a la información y documentación que le entregue el Contratista. De igual forma el Contratista deberá realizar las correcciones y ajustes solicitados por la Interventoría y/o la entidad, y/o las empresas de servicios públicos dentro de los cinco (5) días calendario siguientes a la fecha de la solicitud. Estos términos deberán ser considerados por el Contratista en su programación, y no lo exoneran de cumplir con la entrega de los estudios y diseños, debidamente revisados y aprobados por la Interventoría o la entidad, dentro del plazo de ejecución del Contrato

#### **15. Plan de Gestión Social.**

El Contratista deberá garantizar la implementación de un plan de Gestión Social durante toda la ejecución del proyecto desde la Etapa 1 de revisión ajustes y complementación de diseños, la Etapa 2 ejecución del proyecto, hasta la entrega de las obras, con el fin de llevar a cabo un análisis social de la ejecución de la obra con el entorno y su impacto en el mismo. Se deberá tener cuidado de que la información que se socialice y las actividades que se ejecuten no estén limitadas por algún acuerdo de confidencialidad y reserva, y estará en cabeza del contratante definir tal condición.

#### **16. Balance de áreas**

En desarrollo de la ejecución de los diseños se debe realizar y presentar Balance General de Áreas para mantener el equilibrio presupuestal acorde con el valor contratado.

##### **2.2.1.1.5 Edición de informes**

De acuerdo con los entregables planteados en los estudios técnicos y los diseños integrales que se deben adelantar para cada proyecto, el Contratista deberá hacer entrega a la interventoría del informe mensual de avance de los trabajos, en donde se consignen las memorias y especificaciones técnicas de los paquetes arquitectónicos, estructurales, hidráulicos, eléctricos, geotecnia y demás consignados en esta metodología.

Para la entrega de estos informes y demás paquetes técnicos, el consultor deberá entregarlos bajo las normas técnicas colombianas establecidas para tal efecto. Se deben cumplir entre ellas:

1. NTC 1456
2. NTC 5613
3. NTC 4490
4. NTC 1594
5. NTC 1580
6. NTC 1687
7. NTC 1914
8. Demás normativa vigente y aplicable.

## **2.2.2 ETAPA 2. CONSTRUCCIÓN DE LA OBRA**

Consiste en la **“REHABILITACIÓN Y/O EL REFORZAMIENTO DE LA EDIFICACIÓN EXISTENTE, Y CONSTRUCCIÓN Y PUESTA EN FUNCIONAMIENTO DEL CENTRO DE ATENCIÓN ESPECIALIZADA – CAE LA LUCILA EN EL MUNICIPIO DE TURBO, DEPARTAMENTO DE ANTIOQUIA”** con base en los estudios técnicos y diseños integrales producto de la Etapa 1, debidamente aprobados por la Interventoría y las entidades que intervengan con el desarrollo del proyecto (empresas de servicios públicos, entidades del orden municipal, corporaciones ambientales, etc) y basados en los requerimientos de áreas señalados en el programa arquitectónico entregado por la Subdirección de Responsabilidad Penal del ICBF, el cual fue discriminado en el numeral 2.2.1 del presente documento, y basados en los requerimientos incluidos en el documento de Recomendaciones Mínimas de Construcción y la Guía de Infraestructura Sistema de Responsabilidad Penal para Adolescentes del ICBF.

Este alcance podrá ser adicionado, previa consecución de recursos por parte del ICBF y de análisis de conveniencia por parte de la Contratante.

Las obras que se ejecutarán en la Etapa 2 deberán ser completamente funcionales e integrales, por lo cual el contratista, desde la etapa de estudios y diseños, deberá contemplar la totalidad de las obras de ingeniería para su puesta en funcionamiento, incluidas las estructuras de contención necesarias para garantizar la estabilidad del terreno.

Dentro de la oferta presentada por el proponente se deberá considerar el transporte aéreo con los requerimientos que implique como centro de acopio, cargue y descargue, entre otros.

Se busca contar con una infraestructura diseñada de acuerdo con los estándares y las especificaciones dadas en las Recomendaciones Mínimas de Construcción y que facilite su ejecución mediante la implementación de un sistema constructivo por método tradicional, que cumpla la NSR-10, que permita adaptarse a las condiciones físicas y bioclimáticas del sitio donde se desarrollará el proyecto, que contemple materiales de fácil transporte, rapidez en la ejecución y de posterior facilidad en el mantenimiento. El sistema constructivo propuesto deberá utilizar materiales de excelente calidad, garantizando su durabilidad, buen funcionamiento durante su vida en servicio y fácil mantenimiento.

En una propuesta preliminar se sugiere que los equipamientos básicos de las infraestructuras que se deben ejecutar serían los siguientes:

### **CONSTRUCCIÓN DE OBRA NUEVAS**

- **Alojamientos, Aulas, Comedor y Zonas Administrativas**  
Incluye preliminares, excavaciones, llenos, cimentaciones, estructuras en concreto y/o metálicas según diseño, acabados, instalaciones hidrosanitarias, eléctricas, voz y datos, iluminación, cielo rasos, cubierta y todas aquellas obras y actividades de acabados que garanticen el correcto y adecuado funcionamiento de los dormitorios, aulas, comedor y zonas administrativas.

- **Zonas de Servicios, Baterías Sanitarias, Cocina y Cuartos Técnicos**  
Incluye preliminares, excavaciones, llenos, cimentaciones, estructuras en concreto y/o metálicas según diseño, acabados, instalaciones hidrosanitarias, eléctricas, voz y datos, iluminación, cielo rasos, cubierta y todas aquellas obras y actividades de acabados que garanticen el correcto y adecuado funcionamiento de las zonas de servicios, baterías sanitarias, cocina y cuartos técnicos.
- **Circulaciones, rampas, escaleras, áreas de ingreso y salida con cubierta (Incluye estructura)**  
En estos espacios se incluyen preliminares, excavaciones, llenos, adecuaciones del terreno, placas, acabados, obras de drenaje, red de media tensión, iluminación, mobiliario (canecas, bancas), y todas aquellas obras, actividades e insumos que garanticen el correcto y adecuado funcionamiento de las zonas de circulación cubiertas.
- **Zonas Duras sin Cubierta (Circulaciones abiertas, parqueadero y canchas duras / múltiple)**  
La construcción de las zonas duras (incluidas canchas y escenarios deportivos) incluyen preliminares, excavaciones, adecuación y mejoramiento del terreno, obras de drenaje, sello de juntas, placas, muros, rampas, formaletas especiales, grama sintética, dotación de arcos, tableros, andenes, bordillos, acabados, demarcación, sistemas de iluminación, cerramientos, y todas aquellas obras, actividades e insumos que garanticen el correcto y adecuado funcionamiento de los escenarios deportivos y de parqueaderos.
- **Zonas Blandas**  
Incluye preliminares, excavaciones, obras de drenaje, adecuaciones del terreno, llenos en tierra negra, empradización, obras de protección, iluminación, paisajismo, y todas aquellas obras, actividades e insumos que garanticen el correcto y adecuado funcionamiento de las zonas verdes del proyecto.
- **Cerramiento Perimetral**  
Incluye preliminares, excavaciones, obras de drenaje, adecuaciones del terreno, cimentaciones según diseño, estructuras en concreto, instalaciones eléctricas para iluminación perimetral, iluminación perimetral, concertina y todas aquellas obras, actividades e insumos que garanticen el correcto y adecuado funcionamiento de los cerramientos perimetrales.
- **Desmote y limpieza del predio**  
Incluye la extracción de los troncos, tocones y raíces, el retiro de vegetación superficial (hierba, maleza o residuos de sembradíos), el retiro fuera de la obra o terreno del producto de las actividades anteriores, además incluye la utilización de equipo Buldozer, cargador y motosierras, así como la disposición de material sobrante.

## **CONSTRUCCION OBRA CON REHABILITACION Y/O REFORZAMIENTO ESTRUCTURAL**

- **Alojamientos, Aulas, Comedor y Zonas Administrativas**  
Incluye preliminares, excavaciones, llenos, cimentaciones, demoliciones parciales, estructuras en concreto y/o metálicas según diseño de rehabilitación y/o reforzamiento estructural, restituciones, acabados, instalaciones hidrosanitarias, eléctricas, voz y datos, iluminación, cielo rasos, cubierta y todas aquellas obras y actividades de acabados que garanticen el correcto y adecuado funcionamiento de las áreas de los dormitorios, aulas, comedor y zonas administrativas.
- **Zonas de Servicios, Baterías Sanitarias, Cocina y Cuartos Técnicos**  
Incluye preliminares, excavaciones, llenos, cimentaciones, demoliciones parciales, estructuras en concreto y/o metálicas según diseño de rehabilitación y/o reforzamiento estructural, restituciones, acabados, instalaciones hidrosanitarias, eléctricas, voz y datos, iluminación, cielo rasos, cubierta y todas aquellas obras y actividades de acabados que garanticen el correcto y adecuado funcionamiento de las zonas de servicios, baterías sanitarias, cocina, comedor y cuartos técnicos.
- **Circulaciones, rampas, escaleras, áreas de ingreso y salida con cubierta (Incluye estructura)**

Incluye preliminares, excavaciones, llenos, cimentaciones, demoliciones parciales, estructuras en concreto y/o metálicas según diseño de rehabilitación y/o reforzamiento estructural, restituciones, instalaciones eléctricas y de iluminación, placas, acabados, y todas aquellas obras, actividades e insumos que garanticen el correcto y adecuado funcionamiento de las zonas de circulación cubiertas.

Se menciona que dentro del valor de los ítems para la construcción de obra con rehabilitación y/o reforzamiento estructural, están consideradas, además de las actividades enunciadas anteriormente, las siguientes: Demoliciones, trasiegos, retiros, excavación manual, rellenos, solados, escarificación superficial en estructuras de concreto, anclajes, recalces en estructuras de concreto, puentes de adherencia, aceros y demás actividades que se requieran para la rehabilitación y/o reforzamiento.

En este caso el contratista deberá, basado en los estudios y diseños objeto de la etapa 1, rehabilitar, o si es el caso reforzar estructuralmente, los elementos existentes los cuales están a nivel de cimentación, placas y columnas en concreto, además de muros en mampostería.

Adicional, el contratista, según los diseños y normas aplicables, deberá ejecutar las obras de iluminación de todos los espacios de la infraestructura: red de media tensión, acometidas, puesta a tierra, apantallamiento, cajas, postes metálicos, luminarias tipo LED, ductos y todas aquellas obras, actividades e insumos que garanticen el correcto y adecuado funcionamiento del sistema de iluminación.

Dentro de las obras a desarrollar se incluye:

1. Red de media tensión según diseños y normas aplicables.
2. Iluminación según diseños y normas aplicables.
3. Drenaje según diseños y normas aplicables.
4. Instalaciones eléctricas según diseños y normas aplicables.

Dentro de las estrategias de sostenibilidad contempladas para la ejecución del proyecto, y que fueron contempladas en el presupuesto se encuentran: reutilización de agua lluvia captada en cubiertas con un tratamiento de potabilización, sistema de bioretención para manejo de aguas lluvias restantes e instalación solar fotovoltaica, el cual consiste en un sistema de paneles solares, entre otros. La implementación de estas alternativas se encuentra contemplada en el presupuesto oficial de la presente convocatoria. De igual manera el presupuesto incluye todas y cada una de las actividades que se requieran ejecutar con el fin de garantizar la funcionalidad y operatividad de la infraestructura como son adecuaciones de lote, rellenos, estructuras de contención, tanques, acometidas de servicios públicos, cerramientos, paisajismo, urbanismo y todas aquellas obras que surjan dentro de la etapa del diseño dando cumplimiento a los requerimientos mínimos contemplados en los presentes estudios previos y sus anexos.

Para esta etapa, el Contratista deberá realizar todas las actividades necesarias y suministrar, transportar e instalar todos los insumos, materiales y demás elementos requeridos para el correcto y adecuado funcionamiento de cada una de las obras y espacios contemplados en la infraestructura a construir.

Las obras y suministros que se ejecutarán en la Etapa 2 deberán ser completamente funcionales e integrales, por lo cual el Contratista, desde la etapa de estudios y diseños, deberá contemplar la totalidad de las obras de ingeniería para su puesta en funcionamiento.

Con lo anterior se busca contar con una edificación diseñada de acuerdo con los estándares y las normativas establecidas por este tipo de infraestructura.

### **2.2.2.1 Recibo del sitio de la obra**

El Contratista, conjuntamente con la interventoría, posterior a la suscripción del acta de inicio del contrato, procederá a recibir el predio en el que va a ejecutar las obras. De este procedimiento se deberá dejar constancia mediante acta escrita como mínimo de lo siguiente:

- Ficha técnica del estado de las construcciones existentes, en caso de que aplique.
- Registro fotográfico.
- Dejar marcadores físicos, mediante los cuales se puedan determinar las construcciones existentes especialmente con respecto a: los niveles y condiciones de alineamiento y verticalidad de las mismas.

### **2.2.2.2 Demoliciones**

En caso que se requieran ejecutar demoliciones, éstas se consideran incluidas en el valor del contrato de obra que se genere de esta convocatoria, y para su ejecución se deberán realizar las siguientes actividades conjuntamente entre el Contratista, la Interventoría y FINDETER:

- Definir el inventario de elementos a retirar, en el cual se especifique lo siguiente:
  - Descripción del elemento y su procedimiento de demolición de tal manera que no se produzcan daños en las estructuras adyacentes.
  - Cantidad.
  - Destino o disposición final (se debe definir con el Municipio la disposición de los escombros, a la escombrera Municipal o al lugar que se determine para ello).
- Registro fotográfico del procedimiento.
- Acta de Autorización de la interventoría y de FINDETER para proceder con el retiro o demolición, suscrita por las partes.

### **2.2.2.3 Ejecución de la obra**

- Ejecutar las obras correspondientes de acuerdo con la programación y dentro del plazo de la etapa.
- Ejecutar las obras de acuerdo con las normas vigentes aplicables.
- Implementar los frentes de trabajo necesarios para la ejecución de las obras dentro del plazo contractual. Con el personal mínimo indicado.
- Entregar la infraestructura apta para su uso, es decir, con la totalidad de conexiones a servicios públicos listas y funcionando.

### **2.2.2.4 Normatividad Aplicable**

Se enumera a continuación parte de la normativa técnica aplicable que debe ser tenida en cuenta para la ejecución y desarrollo del proyecto por parte del CONTRATISTA y objeto de seguimiento por parte de la Interventoría (Las que apliquen de acuerdo con el objeto del contrato):

- i. Ley 388 de 1997 Ordenamiento Territorial.
- ii. Norma vigente con relación al "Plan de ordenamiento Territorial" previo a la radicación del proyecto para los trámites de obtención de la licencias y/o permisos.
- iii. Ley 400 de 1997. Reglamento colombiano de Construcciones Sismo Resistentes y aquellas normas que la modifiquen o desarrollen.

- iv. NSR-10 y sus decretos reglamentarios, complementarios y cualquier otra norma vigente que regule el diseño y construcción sismo resistente en Colombia.
- v. Ley 361 de 1997 “por la cual se establecen mecanismos de integración social de las personas con limitación y se dictan otras disposiciones.”, y aquellas normas que la modifiquen o desarrollen, en lo que resulte aplicable al presente proyecto. NTC. 4144, NTC. 4201, NTC. 4142, NTC. 4139, NTC. 4140, NTC. 4141, NTC. 4143, NTC. 4145, NTC. 4349, NTC. 4904, NTC. 4960.
- vi. Ley 1618 de 2013 – Disposiciones para Garantizar el Pleno Ejercicio de los Derechos de las Personas con Discapacidad.
- vii. Legislación de Seguridad Industrial Salud Ocupacional. Análisis y aplicación de las normas de Construcción y Adecuación en Salud Ocupacional, según Resolución 2400 de 1979.
- viii. Normas INVIAS para rellenos granulares y especificaciones de pavimentos. (en casos que aplique)
- ix. Tránsito (disposiciones vigentes para el impacto de tráfico, vehículos y maquinaria de obra).
- x. Normas de Salubridad (entre otras: ley 09 de 1979, NTC 920-1 de 1997, NTC 1500 de 1979, NTC 1674 de 1981, NTC 1700 de 1982).
- xi. Normas Ambientales Ley 373 de 1997 Uso eficiente y racional del agua, Decreto 1753 de 1994, GTC 24 de 1989
- xii. Decreto 1575 DE 2007 por el cual se establece el Sistema para la Protección y Control de la Calidad del Agua para Consumo Humano.
- xiii. Análisis y aplicación de normas ambientales, gestión ambiental y manejo de residuos.
- xiv. Reglamentación de manejo ambiental y recursos hídricos. Legislación ambiental Municipal y Nacional.
- xv. Emisiones atmosféricas, Decreto 948 05/06/1995 Min Ambiente, Vivienda y Desarrollo Territorial Establece normas de prevención y control de la contaminación atmosférica y la protección de la calidad del aire.
- xvi. NFPA 101 Código de Seguridad Humana
- xvii. Resolución 2413 22/05/1979 Min. De Trabajo y seguridad social. Establece el Reglamento de Higiene y seguridad en la construcción.
- xviii. Resolución 1409 de julio 23 de 2012, reglamento de seguridad de trabajo en alturas
- xix. Resolución 627 07/04/2006 Ministerio de Medio Ambiente por la cual se establece la norma nacional de emisión de ruido y ruido ambiental.
- xx. Normas NFPA-NEC y Código Nacional de Incendios.
- xxi. Reglamento técnico del sector de agua potable y saneamiento básico, RAS- 2000 (Resolución 1096 del 17 de noviembre de 2000, emanada del Ministerio de Desarrollo Económico de la Republica de Colombia) y RESOLUCION 2320 DE 2009 por la cual se modifica parcialmente la Resolución número 1096 de 2000 que adopta el Reglamento Técnico para el sector de Agua Potable y Saneamiento Básico RAS
- xxii. Código Colombiano de Fontanería NTC-1500.
- xxiii. NORMAS AISC, AISI.
- xxiv. NFPA 13 Norma para sistemas de sprinklers, cuando haya lugar.
- xxv. NFPA 14 Norma para Sistemas de columnas de agua y gabinetes contra incendio.
- xxvi. NFPA 20 Norma para bombas centrifugadas contra incendios.
- xxvii. NFPA 72 Código para sistemas de alarma contra incendio.
- xxviii. Código para suministro y distribución de agua para extinción de incendios en edificaciones, NTC-1669.
- xxix. Normativas ASHRAE referentes a eficiencia energética (90.1) y confort térmico (62.1).
- xxx. Código Eléctrico Nacional, norma ICONTEC 2050.
- xxxi. El Reglamento Técnico de Instalaciones Eléctricas Resoluciones No. 90708 de 30 de agosto de 2013 y 90907 de 2013 expedidas por el Ministerio de Minas y Energía (RETIE).
- xxxii. Las normas vigentes de la empresa de energía encargada del suministro y control de la energía.
- xxxiii. Reglamento técnico de instalaciones eléctricas, RETIE y NTC 2050, Reglamento Técnico de Iluminación y Alumbrado Público RETILAP
- xxxiv. Normas de las empresas locales de servicios públicos o con las que se proveerá los servicios.
- xxxv. Legislación de tránsito vehicular y peatonal.
- xxxvi. Normatividad vigente a nivel nacional para la movilización de maquinaria y equipo pesado expedido por la entidad competente según el tipo de obra, por la entidad competente.



- xxxvii. Norma NTC 2505 y demás Normas Técnicas de las empresas prestadoras de los servicios.
- xxxviii. Recomendaciones NEHRP para evaluación de edificaciones existentes (boletín técnico No. 46 de A.I.S.)
- xxxix. Estudio de micro zonificación sísmica del lugar donde se desarrollará el proyecto.
- xl. Demás normas aplicables para los diferentes aspectos del Proyecto de acuerdo a las particularidades del diseño y construcción del mismo, determinadas por factores del entorno (localización del Proyecto) y su regulación específica.
- xli. Decreto nacional 1285 de 2015 (junio 2015): Por el cual se modifica el Decreto 1077 de 2015, Decreto Único Reglamentario del Sector Vivienda, Ciudad y Territorio, en lo relacionado con los lineamientos de construcción sostenible para edificaciones.
- xlii. Resolución 0549 de 2015 (julio 2015): Por la cual se reglamenta el Capítulo 1 del Título 7 de la parte 2, del Libro 2 del Decreto 1077 de 2015, en cuanto a los parámetros y lineamientos de construcción sostenible y se adopta la Guía para el ahorro de agua y energía en edificaciones.
- xliii. Resolución No. 2674 de 2013 del Ministerio de Salud y Protección Social, “Por la cual se reglamenta el artículo 126 del Decreto Ley 019 de 2012 y se dictan otras disposiciones”
- xliv. Ley 1796 de 2016 “Por la cual se establecen medidas enfocadas a la protección del comprador de vivienda, el incremento de la seguridad de las edificaciones y el fortalecimiento de la función pública que ejercen los curadores urbanos, se asignan unas funciones a la Superintendencia de Notariado y Registro y se dictan otras disposiciones”, y los decretos que la reglamenten.
- xlv. Norma Técnica Colombiana NTC 4595 Planeamiento y Diseño de Instalaciones y Ambientes Escolares para Colegios (en lo que corresponda para el Centro de Atención Especializado, según directrices del ICBF)
- xlvi. Documento Recomendaciones Mínimas de Construcción suministrado por FINDETER.
- xlvii. Toda la normativa establecida por el ICBF para los centros de atención especializados, que esté vigente a la fecha de cierre de la presente convocatoria.
- xlviii. Las demás normas que modifiquen o complementen las anteriormente citadas, o que apliquen al objeto del presente proceso.

### 2.3 LOCALIZACIÓN DEL PROYECTO

El lugar donde se ejecutará el contrato será en la Carrera 28 No. 108-19, Barrio La Lucila, del Municipio de Turbo (Antioquia).

Localización – Predio CAE La Lucila, Turbo - Antioquia

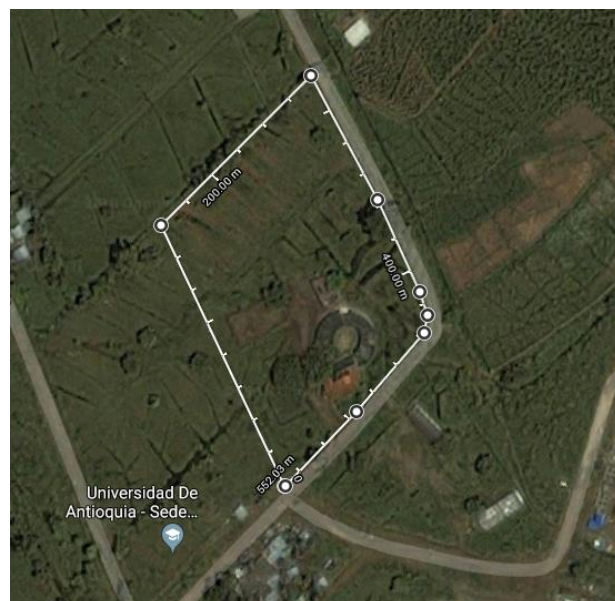
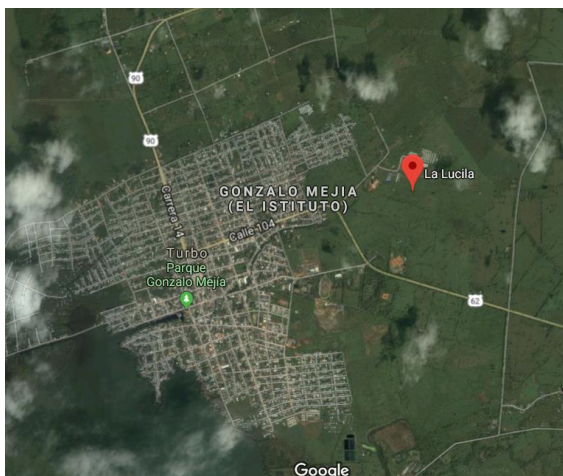

## 2.4 PLAZO DE EJECUCIÓN DEL CONTRATO

El plazo general del contrato es de **OCHO (8) MESES**, el cual corresponde a la sumatoria de los plazos individuales de cada una de las etapas. Para efectos de la contabilización del plazo se tendrá en cuenta el periodo de tiempo transcurrido entre la suscripción del acta de inicio y de terminación de cada una de las etapas. Cada etapa contará con plazos individuales. En todo caso, para determinar el plazo total del contrato se tendrá en cuenta la fecha de terminación de la última etapa.

El plazo del contrato será discriminado como se presenta a continuación:

DESCRIPCIÓN DE LAS ETAPAS	PLAZO DE EJECUCIÓN	PLAZO TOTAL
<b>ETAPA 1:</b> Estudios y Diseños.	Dos (2) meses y quince (15) días calendario*	Ocho (8) meses
<b>ETAPA 2:</b> Construcción de la obra.	Cinco (5) meses y quince (15) días calendario*	

\* El plazo de cada una de las etapas está determinado y delimitado con la suscripción de un acta de inicio y de terminación.

Los plazos se han determinado de acuerdo al tiempo requerido para cada actividad.

La distribución de plazos descrita anteriormente deberá tenerse en cuenta independientemente al momento de elaborar la propuesta económica.

El acta de inicio del contrato de ejecución del proyecto deberá firmarse simultáneamente con el acta de inicio del contrato de Interventoría.

El Contratista deberá suscribir un acta de inicio para cada una de las etapas. De igual forma se deberá suscribir un acta de terminación para cada una de las etapas.

Durante el tiempo establecido entre la terminación del plazo de cada etapa y la suscripción del acta de inicio de la siguiente etapa, La Contratante no reconocerá valor adicional al establecido en cada Etapa, ni se contabilizarán esos tiempos como plazo del contrato. El Contratista deberá suscribir un acta de inicio y un acta de terminación para cada una de las etapas.

De igual manera incluye todas y cada una de las actividades que se requieran ejecutar con el fin de garantizar la funcionalidad y operatividad de la infraestructura, como son adecuaciones de lote, rellenos, estructuras de contención, acometidas de servicios públicos, cerramientos, paisajismo, urbanismo y todas aquellas obras que surjan dentro de la etapa del diseño dando cumplimiento a los requerimientos mínimos contemplados en los presentes Términos de Referencia y sus anexos.

### 3. ANÁLISIS DE LAS CONDICIONES ECONÓMICAS DEL CONTRATO

#### 3.1 METODOLOGÍA DE CÁLCULO – PRESUPUESTO ESTIMADO (PE)

##### 3.1.1 ETAPA 1. ESTUDIOS Y DISEÑOS.

Para la estimación del presupuesto de la ETAPA 1, se adopta la metodología de reembolso de sueldos reales del Contratista, afectados por un factor multiplicador aplicable sobre los sueldos, más costos directos.

El valor del presupuesto incluye sueldos del personal utilizado para la realización del trabajo, afectados por el factor multiplicador, gastos administrativos, costos directos (arriendo oficina principal, computadores, muebles, papelería, ploteo de planos, servicios públicos, copias, fotografías, desplazamiento aéreo, desplazamiento terrestre, hospedaje, ensayos de laboratorio, entre otros costos directos), así como el valor del IVA y demás tributos que se causen por el hecho de su celebración, ejecución y cierre, balance financiero y ejecución del contrato, así como los gastos administrativos generados durante la ejecución del mismo.

Para la determinación de este presupuesto, FINDETER se basó en el modelo de análisis de costos y en los precios tope definidos por FINDETER para sueldos y demás gastos que inciden en los contratos de consultoría y/o prestación de servicios, mediante la cual se determina el punto de referencia para realizar los análisis de estudio de precios de mercado y del factor multiplicador.

De acuerdo con la metodología expuesta en este capítulo, se determinó un presupuesto para el desarrollo de la Etapa 1 tal y como se presenta en el siguiente cuadro:

DESCRIPCIÓN DE LA ETAPA	PRESUPUESTO ESTIMADO
ETAPA 1: Estudios y Diseños.	\$ 92.851.030,00

Los valores incluyen el valor del IVA del 19%, costos, gastos, impuestos, tasas y demás contribuciones a que hubiere lugar.

##### 3.1.2 ETAPA 2. EJECUCIÓN DE OBRA.

Teniendo en cuenta que el desarrollo del proyecto implica que el contratista, en la etapa de ejecución de estudios y diseños, elabore el presupuesto con base en los datos que arrojen cada uno de los estudios, la entidad realizó un muestreo en los últimos tres años de las obras similares que se han construido en todo el país.

Con base en esto la entidad contratante determinó el costo del metro cuadrado de construcción para las diferentes áreas que se contemplan en el presupuesto, de cada región incluyendo las incidencias de las fuentes de materiales, precios de mercado de la zona, transporte, accesibilidad, mano de obra, entre otros.

**Costos Indirectos:** Para la estimación de los costos indirectos se tienen en cuenta la incidencia de los costos de:

- ✓ **Administración:** Personal profesional, técnico y administrativo, basado en sus perfiles, dedicación y tiempo del proyecto. Gastos de oficina. Costos directos de administración: Equipos, vehículos, ensayos, transportes (aéreo/terrestre/fluvial), campamento, vallas, trámites, arriendos de oficina principal, computadores, muebles, papelería, ploteo de planos, servicios públicos, placa conmemorativa, copias, entre otros, costos de pólizas e Impuestos y tributos aplicables.
- ✓ **Imprevistos:** Se establece con base en la experiencia de la entidad, adquirida a través de la ejecución de proyectos de condiciones similares o equivalentes al que se pretende ejecutar. Así mismo se tiene en cuenta los imprevistos

que pueden surgir con base en la matriz de riesgos del presente proceso, adicionalmente con este imprevisto el contratista debe solventar todas aquellas dificultades técnicas que surjan durante la ejecución de la obra (excavación - cimentación - estructuras – concretos – cubiertas, cargas adicionales por sistema de antigranizo, recubrimientos de epóxicos por factores de humedad, salinidad, entre otros).

- ✓ **Utilidad:** Se establece de acuerdo con las condiciones macroeconómicas del país.

De acuerdo con la metodología expuesta en este capítulo, se determinó un presupuesto para el desarrollo de la Etapa 2 tal y como se presenta en el siguiente cuadro:

DESCRIPCIÓN DE LA ETAPA	PRESUPUESTO ESTIMADO
<b>ETAPA 2:</b> Construcción de la obra	\$ 4.678.345.382,00

Los valores incluyen el AIU, el valor del IVA sobre la utilidad, costos, gastos, impuestos, tasas y demás contribuciones a que hubiere lugar.

### 3.1.3 COSTOS DE ACTIVIDADES CON EJECUCIÓN CONDICIONAL

En caso que se requiera en el proyecto la implementación de tecnologías de sostenibilidad para ahorro y aprovechamiento de energía, y/o agua, y/o manejo de aguas residuales, estas actividades podrán ser adicionadas al contrato de obra, previa consecución de recursos por parte del ICBF y de análisis de conveniencia por parte de la Contratante.

## 3.2 PRESUPUESTO

A continuación se discriminan los valores correspondientes a los valores estimados para las diferentes etapas, como se detalla a continuación:

"ESTUDIOS Y DISEÑOS PARA LA REHABILITACIÓN Y/O EL REFORZAMIENTO DE LA EDIFICACIÓN EXISTENTE, DISEÑOS Y ESTUDIOS TÉCNICOS DEL PROGRAMA DE ÁREAS FALTANTE, Y POSTERIOR CONSTRUCCIÓN Y PUESTA EN FUNCIONAMIENTO DE LA PRIMERA ETAPA DEL CENTRO DE ATENCIÓN ESPECIALIZADA – CAE LA LUCILA EN EL MUNICIPIO DE TURBO, DEPARTAMENTO DE ANTIOQUIA"					
1. ETAPA 1. ELABORACIÓN ESTUDIOS Y DISEÑOS PARA LA REHABILITACIÓN Y/O EL REFORZAMIENTO DE LA EDIFICACIÓN EXISTENTE, DISEÑOS Y ESTUDIOS TÉCNICOS DEL PROGRAMA DE ÁREAS FALTANTE					
DESCRIPCIÓN					VALOR TOTAL
ELABORACIÓN DE ESTUDIOS Y DISEÑOS PARA LA REHABILITACIÓN Y/O EL REFORZAMIENTO DE LA EDIFICACIÓN EXISTENTE Y DISEÑOS Y ESTUDIOS TÉCNICOS DEL PROGRAMA DE ÁREAS FALTANTE					78.026.076,00
VALOR TOTAL IVA 19% SOBRE VALOR DE LA ETAPA 1					14.824.954,00
<b>VALOR TOTAL ETAPA DE ESTUDIOS Y DISEÑOS</b>					<b>92.851.030,00</b>
2. ETAPA 2. CONSTRUCCIÓN Y PUESTA EN FUNCIONAMIENTO DE LA PRIMERA ETAPA DEL CENTRO DE ATENCIÓN ESPECIALIZADA – CAE LA LUCILA EN EL MUNICIPIO DE TURBO, DEPARTAMENTO DE ANTIOQUIA					
ÍTEM	DESCRIPCIÓN	UND	CANTIDAD	PRECIOS UNITARIOS	VALOR TOTAL
1	CONSTRUCCION OBRA NUEVA				

1,1	Alojamientos, Aulas, Comedor y Zonas Administrativas	M2	1.239,00	1.500.263,00	1.858.825.857,00
1,2	Zonas de Servicios, Baterías Sanitarias, Cocina y Cuartos Técnicos	M2	183,00	2.123.596,00	388.618.068,00
1,3	Circulaciones, rampas, escaleras, áreas de ingreso y salida con cubierta (Incluye estructura)	M2	350,00	521.000,00	182.350.000,00
1,4	Zonas duras sin cubierta (Circulaciones abiertas, parqueadero y canchas duras / múltiple)	M2	840,00	203.488,00	170.929.920,00
1,5	Zonas blandas (arborización y empedradización)	M2	730,00	80.249,00	58.581.770,00
1,6	Cerramiento perimetral altura 5 m con concertina.	ML	552,00	947.536,00	523.039.872,00
1,7	Desmonte y limpieza del predio (incluye retiro de material sobrante)	Ha	1,78	4.053.621,00	7.215.445,00
<b>2</b>	<b>CONSTRUCCION OBRA CON REHABILITACION Y/O REFORZAMIENTO ESTRUCTURAL</b>				
2,1	Alojamientos, aulas, comedor, zona administrativa.	M2	330,00	1.153.350,00	380.605.500,00
2,2	Zona de servicios: Cocina, cuartos técnicos y baterías sanitarias.	M2	67,00	1.835.339,00	122.967.713,00
2,3	Circulaciones, rampas, escaleras, áreas de ingreso y salida y zonas verdes, con cubierta.	M2	100,00	342.153,00	34.215.300,00
<b>A</b>	<b>VALOR DIRECTO OBRA</b>				<b>3.727.349.445,00</b>
	Administración	16,564%			617.398.162,00
	Imprevistos	3%			111.820.483,00
	Utilidad	5%			186.367.472,00
	Valor IVA sobre la utilidad	19%			35.409.820,00
<b>B</b>	<b>VALOR COSTOS INDIRECTOS</b>				<b>950.995.937,00</b>
<b>COSTO TOTAL OBRA (A+B)</b>		<b>24,504%</b>			<b>4.678.345.382,00</b>
<b>3. VALOR TOTAL OFERTA (1+2)</b>					<b>4.771.196.412,00</b>

\* Nota. El precio global relacionado por cada ítem debe garantizar la funcionalidad de cada una de las áreas del programa arquitectónico entregado y descritas en los diseños y estudios de la etapa 1 de acuerdo a las especificaciones técnicas y planos.

### RESUMEN DEL PROYECTO

A continuación, se muestra el resumen de los costos del proyecto:

DESCRIPCIÓN	VALOR TOTAL
<b>ETAPA 1: ESTUDIOS Y DISEÑOS.</b>	Hasta la suma de \$ 92.851.030,00
<b>ETAPA 2: CONSTRUCCIÓN DE LA OBRA</b>	Hasta la suma de \$ 4.678.345.382,00
<b>TOTAL PRESUPUESTO ESTIMADO – PE</b> (Etapa 1 + Etapa 2)	Hasta la suma de \$ 4.771.196.412,00

A continuación se resumen los valores correspondientes al valor mínimo y al valor máximo del valor de cada una de las etapas, y del valor total del presupuesto estimado.

DESCRIPCIÓN	VALOR MÍNIMO ETAPA	VALOR MÁXIMO ETAPA
<b>ETAPA 1: ESTUDIOS Y DISEÑOS.</b>	\$ 83.565.927,00	Hasta la suma de \$ 92.851.030,00
<b>ETAPA 2: CONSTRUCCIÓN DE LA OBRA</b>	\$ 4.210.510.844,00	Hasta la suma de \$ 4.678.345.382,00
<b>TOTAL PRESUPUESTO ESTIMADO – PE</b> (Etapa 1 + Etapa 2)	\$ 4.294.076.771,00	Hasta la suma de \$ 4.771.196.412,00

Respecto a la Etapa 2 – Construcción de la obra, a continuación se muestran los valores correspondientes al valor mínimo y al valor máximo a ofertar por el proponente para cada ítem del presupuesto oficial estimado.

ÍTEM	DESCRIPCIÓN	VALOR MÍNIMO ÍTEM	VALOR MÁXIMO ÍTEM
<b>1</b>	<b>CONSTRUCCION OBRA NUEVA</b>		
1,1	Alojamientos, Aulas, Comedor y Zonas Administrativas	1.350.237,00	1.500.263,00
1,2	Zonas de Servicios, Baterías Sanitarias, Cocina y Cuartos Técnicos	1.911.237,00	2.123.596,00
1,3	Circulaciones, rampas, escaleras, áreas de ingreso y salida con cubierta (Incluye estructura)	468.900,00	521.000,00
1,4	Zonas duras sin cubierta (Circulaciones abiertas, parqueadero y canchas duras / múltiple)	183.140,00	203.488,00
1,5	Zonas blandas (arborización y empradización)	72.225,00	80.249,00
1,6	Cerramiento perimetral altura 5 m con concertina.	852.783,00	947.536,00
1,7	Desmante y limpieza del predio (incluye retiro de material sobrante)	3.648.259,00	4.053.621,00
<b>2</b>	<b>CONSTRUCCION OBRA CON REHABILITACION Y/O REFORZAMIENTO ESTRUCTURAL</b>		
2,1	Alojamientos, aulas, comedor, zona administrativa.	1.038.015,00	1.153.350,00
2,2	Zona de servicios: Cocina, cuartos técnicos y baterías sanitarias.	1.651.806,00	1.835.339,00
2,3	Circulaciones, rampas, escaleras, áreas de ingreso y salida y zonas verdes, con cubierta.	307.938,00	342.153,00

Para la presente convocatoria, se debe tener en cuenta:

- a. Tope máximo componente Administración del A.I.U.: 16.564%
- b. Tope máximo componente Imprevistos del A.I.U.: 3%

De acuerdo con lo anterior, el PRESUPUESTO ESTIMADO – PE Total para la ejecución del proyecto es de hasta **CUATRO MIL SETECIENTOS SETENTA Y UN MILLONES CIENTO NOVENTA Y SEIS MIL CUATROCIENTOS DOCE PESOS M/L (\$ 4.771.196.412)**, incluido el AIU, el valor del IVA sobre la utilidad, IVA, costos, gastos, impuestos, tasas y demás contribuciones a que hubiere lugar.

### 3.3 IMPUESTOS

El proponente deberá considerar en su oferta todos los costos correspondientes a impuestos, tasas, contribuciones o gravámenes que se causen con ocasión de la suscripción, legalización, ejecución y cierre, balance financiero y ejecución del contrato y demás a que haya lugar.

Adicionalmente tendrá en cuenta, los costos de las pólizas incluidas en el numeral GARANTIAS del presente documento y todos los demás impuestos que se generen por la celebración de este contrato.

### 3.4 PERSONAL

El Contratista deberá suministrar y mantener para la ejecución del objeto contractual el personal mínimo solicitado para cada una de las etapas o el que resulte pertinente con las dedicaciones necesarias, hasta la entrega del proyecto, el cual deberá cumplir con las calidades técnicas o profesionales y la experiencia general y específica exigida.

#### 3.4.1 PERSONAL MÍNIMO Y DEDICACIONES MÍNIMAS

El Contratista deberá presentar al interventor y/o supervisor del contrato, previo a la suscripción del acta de inicio de la etapa donde desarrollará las actividades que le correspondan, y en todo caso en la oportunidad por éstos exigida, el personal mínimo requerido, el cual deberá tener la dedicación necesaria para la ejecución de las etapas 1 y 2, junto con los soportes correspondientes que acrediten las calidades y la experiencia general y específica de este personal. Lo anterior, deberá ser aprobado por el interventor e informado a la entidad CONTRATANTE.

Así mismo el contratista de interventoría deberá mantener durante la ejecución del proyecto el personal mínimo requerido en los términos de referencia, so pena de inicio de procedimiento de la aplicación de la cláusula penal de apremio establecida en el contrato por este concepto.

##### 3.4.1.1 ETAPA 1 DEL CONTRATO – ESTUDIOS Y DISEÑOS

Para la ejecución de esta etapa, el Contratista deberá garantizar el personal mínimo requerido para el desarrollo de la misma según lo descrito a continuación:

PERSONAL MÍNIMO PARA LA EJECUCIÓN DEL CONTRATO – ETAPA 1						
Cant.	Cargo	Formación Académica	Experiencia General	Experiencia Específica	No. de Contratos y/o Proyectos	Porcentaje de Dedicación
1	Director de Consultoría	Ingeniero Civil o Arquitecto	8 años	En los contratos y/o proyectos aportados deberá acreditar la participación como Director de Consultoría de estudios técnicos y diseños para construcción de edificaciones de tipo institucional que de manera taxativa deberá ser en cualquiera de las siguientes tipologías: Colegios o universidades o escuelas y/o centros educativos o Centros de Desarrollo Infantil u hospitales o centros de salud o establecimientos penitenciarios o bibliotecas. Para las anteriores	3	25%

PERSONAL MÍNIMO PARA LA EJECUCIÓN DEL CONTRATO – ETAPA 1						
Cant.	Cargo	Formación Académica	Experiencia General	Experiencia Específica	No. de Contratos y/o Proyectos	Porcentaje de Dedicación
				tipologías, el área de construcción cubierta de uno de los contratos y/o proyectos acreditados deberá ser igual o mayor a 2.500 m2.		
1	Arquitecto Diseñador	Arquitecto	6 años	En los contratos y/o proyectos aportados deberá acreditar la participación como Arquitecto Diseñador de edificaciones de tipo institucional que de manera taxativa deberá ser en cualquiera de las siguientes tipologías: Colegios o universidades o escuelas y/o centros educativos o Centros de Desarrollo Infantil u hospitales o centros de salud o establecimientos penitenciarios o bibliotecas. Para las anteriores tipologías, el área de construcción cubierta de uno de los contratos y/o proyectos acreditados deberá ser igual o mayor a 2.500 m2.	3	50%
1	Especialista Estructural	Ingeniero Civil con posgrado en estructuras	6 años	En los contratos y/o proyectos aportados deberá acreditar la participación como Especialista Estructural en proyectos de estudios y diseños para la construcción de edificaciones de tipo institucional tales como: Colegios o universidades o escuelas y/o centros educativos o Centros de Desarrollo Infantil u hospitales o centros de salud o establecimientos penitenciarios o bibliotecas, o centros comerciales o edificaciones en altura (3 pisos o más). Para las anteriores tipologías, el área de construcción cubierta de uno de los contratos y/o proyectos acreditados deberá ser igual o mayor a 2.500 m2.	3	20%
1	Especialista Hidrosanitario	Ingeniero Civil y/o Ingeniero Sanitario y/o Ingeniero Sanitario y Ambiental con posgrado en el área de la hidráulica, o la ingeniería sanitaria	6 años	En los contratos y/o proyectos aportados deberá acreditar la participación como Ingeniero Hidrosanitario en proyectos de estudios y diseños para la construcción de edificaciones de tipo institucional tales como: Colegios o universidades o escuelas y/o centros educativos o Centros de Desarrollo Infantil u hospitales o centros de salud o establecimientos penitenciarios o bibliotecas.	2	20%
1	Especialista Eléctrico	Ingeniero Eléctrico o Electricista	6 años	En los contratos y/o proyectos aportados deberá acreditar la participación como Ingeniero Eléctrico o Electricista en proyectos de estudios y diseños para la construcción de edificaciones de tipo institucional tales como: Colegios o universidades o escuelas y/o centros educativos o Centros de Desarrollo Infantil u hospitales o centros de salud o establecimientos penitenciarios o bibliotecas.	2	20%
1	Especialista	Ingeniero	6 años	En los contratos y/o proyectos aportados deberá	2	15%



PERSONAL MÍNIMO PARA LA EJECUCIÓN DEL CONTRATO – ETAPA 1						
Cant.	Cargo	Formación Académica	Experiencia General	Experiencia Específica	No. de Contratos y/o Proyectos	Porcentaje de Dedicación
	en Geotecnia	Civil con estudios de posgrado en geotecnia		acreditar la participación como Especialista en Geotecnia en proyectos de estudios y diseños para la construcción de edificaciones de tipo institucional tales como: Colegios o universidades o escuelas y/o centros educativos o Centros de Desarrollo Infantil u hospitales o centros de salud o establecimientos penitenciarios o bibliotecas.		
1	Profesional Especialista Ambiental	Ing. Civil o Sanitario con especialización en ambiental o Ingeniero Ambiental	4 años	En los contratos y/o proyectos aportados deberá acreditar la participación como ingeniero especialista ambiental, en proyectos de infraestructura civil.	2	10%
1	Profesional Especialista Bioclimático	Arquitecto con especialización	3 años	Profesional en arquitectura con experiencia en diseños bioclimáticos de edificaciones, incluidos proyectos de vivienda.	2	10%
1	Profesional de Programación y Presupuesto	Ingeniero Civil o Arquitecto	4 años	En los contratos y/o proyectos aportados deberá acreditar la participación como profesional de programación de obra, elaboración de presupuestos y especificaciones técnicas para proyectos de infraestructura civil.	2	5%
1	Profesional Social	Trabajador Social, Psicólogo, Sociólogo, Antropólogo, Comunicador Social o profesional de áreas afines.	4 Años	En los contratos y/o proyectos aportados deberá acreditar la participación como Profesional Social con experiencia en proyectos de infraestructura civil.	2	10%

El director de consultoría deberá estar presente en la toma de decisiones, en los comités de seguimiento, comités de obra y cuando FINDETER lo requiera.

Adicionalmente al personal descrito en el cuadro anterior, el Contratista deberá contar con el siguiente personal mínimo para la ejecución de los trabajos:

- Una (1) comisión de topografía compuesta por un (1) topógrafo y un (1) cadenero, con una dedicación del 10% del plazo de ejecución de los trabajos.
- Un (a) (1) secretario (a) con dedicación acorde con las necesidades del proyecto.
- Un (1) dibujante con dedicación del 100% del plazo de ejecución de los trabajos.

**El personal anteriormente descrito para el proyecto, será de carácter obligatorio durante la ejecución de la Etapa 1 del contrato, por lo cual, el (los) proponente(s) lo(s) deberá(n) tener en cuenta y considerar en su totalidad para la etapa.**

### 3.4.1.2 ETAPA 2 DEL CONTRATO – CONSTRUCCIÓN DE LA OBRA

Para la ejecución de esta etapa, el Contratista deberá garantizar el personal mínimo requerido para el desarrollo de la misma según lo descrito a continuación:

PERSONAL MÍNIMO PARA LA EJECUCIÓN DEL CONTRATO – ETAPA 2						
Cant.	Cargo	Formación Académica	Experiencia General	Requerimiento particular de Experiencia Especifica	No. de Contratos y/o Proyectos	Porcentaje de Dedicación
1	Director de Obra	Ingeniero Civil o Arquitecto	6 Años	En los contratos y/o proyectos aportados deberá acreditar la participación como Director de Obra en proyectos de construcción de edificaciones de tipo institucional que de manera taxativa deberá ser en cualquiera de las siguientes tipologías: Colegios o universidades o escuelas y/o centros educativos o Centros de Desarrollo Infantil u hospitales o centros de salud o establecimientos penitenciarios o bibliotecas. Para las anteriores tipologías, el área de construcción cubierta de uno de los contratos y/o proyectos acreditados deberá ser igual o mayor a 2.500 m2.	3	35% Deberá estar presente en la toma de decisiones, en los Comités de Seguimiento, Comités de Obra y cuando FINDETER lo requiera.
2	Residente de Obra	Ingeniero Civil o Arquitecto	3 Años	En los contratos y/o proyectos aportados deberá acreditar la participación como Residente de Obra en proyectos de edificaciones de tipo institucional que de manera taxativa deberá ser en cualquiera de las siguientes tipologías: Colegios o universidades o escuelas y/o centros educativos o Centros de Desarrollo Infantil u hospitales o centros de salud o establecimientos penitenciarios o bibliotecas, o centros comerciales o edificaciones en altura (3 pisos o más). Para las anteriores tipologías, el área de construcción cubierta de uno de los contratos y/o proyectos acreditados deberá ser igual o mayor a 2.500 m2.	3	100 %, uno para cada frente de obra
1	Profesional de Seguridad Industrial Y Salud Ocupacional y Medio Ambiente (SISOMA)	Ingeniero Ambiental o Ingeniero Civil con estudios de posgrado en el área ambiental o profesional en seguridad industrial o salud	2 Años	En los contratos y/o proyectos aportados deberá acreditar la participación como Ingeniero SISOMA en proyectos de edificaciones de tipo institucional como: Colegios o universidades o escuelas y/o centros educativos o Centros de Desarrollo Infantil u hospitales o centros de salud o establecimientos penitenciarios o bibliotecas.		100%

PERSONAL MÍNIMO PARA LA EJECUCIÓN DEL CONTRATO – ETAPA 2						
Cant.	Cargo	Formación Académica	Experiencia General	Requerimiento particular de Experiencia Específica	No. de Contratos y/o Proyectos	Porcentaje de Dedicación
		ocupacional				
1	Profesional Social	Trabajador Social, Psicólogo, Sociólogo, Antropólogo, Comunicador Social o profesional de áreas afines.	3 Años	En los contratos y/o proyectos aportados deberá acreditar la participación como Profesional Social con experiencia en proyectos de infraestructura civil.	2	20%
1	Ingeniero en costos y presupuesto	Ingeniero y/o Arquitecto	3 Años	En los contratos y/o proyectos aportados deberá acreditar la participación como Profesional con experiencia en proyectos de infraestructura civil, responsable del presupuesto y la programación de obra.		5%
1	Arquitecto Diseñador	Arquitecto	4 años	En los contratos y/o proyectos aportados deberá acreditar la participación como arquitecto diseñador en proyectos de consultoría de estudios técnicos y diseños para construcción de edificaciones que de manera taxativa deberá ser en cualquiera de las siguientes tipologías: Colegios o universidades o escuelas y/o centros educativos o Centros de Desarrollo Infantil u hospitales o centros de salud o establecimientos penitenciarios o bibliotecas. Para las anteriores tipologías, el área de construcción cubierta de uno de los contratos y/o proyectos acreditados deberá ser igual o mayor a 2.500 m2.	2	10%
1	Especialista en Geotecnia	Ingeniero Civil con estudios de posgrado en geotecnia	4 años	En los contratos y/o proyectos aportados deberá acreditar la participación como Especialista en Geotecnia en contratos y/o proyectos de edificaciones.	2	5%
1	Especialista Estructural	Ingeniero Civil con posgrado en estructuras	4 años	En los contratos y/o proyectos aportados deberá acreditar la participación como Especialista en Estructuras en contratos y/o proyectos de edificaciones.	2	5%
1	Especialista Eléctrico	Ingeniero Eléctrico o Electricista	4 años	En los contratos y/o proyectos aportados deberá acreditar la participación como Especialista Eléctrico en contratos y/o proyectos de edificaciones.	2	5%
1	Especialista Hidrosanitario	Ingeniero Civil y/o Ingeniero Sanitario y/o Ingeniero Sanitario y Ambiental con posgrado en el	4 años	En los contratos y/o proyectos aportados deberá acreditar la participación como Especialista Hidrosanitario en contratos y/o proyectos de edificaciones.	2	5%

PERSONAL MÍNIMO PARA LA EJECUCIÓN DEL CONTRATO – ETAPA 2						
Cant.	Cargo	Formación Académica	Experiencia General	Requerimiento particular de Experiencia Específica	No. de Contratos y/o Proyectos	Porcentaje de Dedicación
		área de la hidráulica, o la ingeniería sanitaria				
1	Profesional Especialista Ambiental	Ing. Civil o Sanitario con especialización en ambiental o Ingeniero Ambiental	3 años	En los contratos y/o proyectos aportados deberá acreditar la participación como Especialista Ambiental en contratos y/o proyectos de edificaciones y/o infraestructura civil.	2	5%
1	Profesional Especialista Bioclimático	Arquitecto con especialización	3 años	Profesional en arquitectura con experiencia en diseños bioclimáticos de edificaciones, incluidos proyectos de vivienda.	2	5%
1	Profesional en Aseguramiento de Calidad	Arquitecto y/o Ingeniero Civil y/o Ingeniero Industrial	3 años	N.A	2	20%

Adicionalmente al personal descrito en el cuadro anterior, el Contratista deberá contar con el siguiente personal mínimo para la ejecución de los trabajos:

- Dos (2) maestros de obra, con una dedicación del 100% del plazo de ejecución de los trabajos. Nota: La implementación del personal anteriormente descrito será de obligatorio cumplimiento en caso que se presenten atrasos en la ejecución de la obra o incumplimiento de los hitos del proyecto. El retraso presentado debe estar en un porcentaje mayor al 5%, y este porcentaje será tomado de los informes semanales de interventoría.
- Una (1) comisión de topografía compuesta por un (1) topógrafo y un (1) cadeneros, con una dedicación del 10% del plazo de ejecución de los trabajos.
- Un (1) almacenista con una dedicación del 100% del plazo de ejecución de los trabajos.
- Un (1) celador con una dedicación del 100% del plazo de ejecución de los trabajos.
- Un (a) (1) secretario (a), Un (1) mensajero, Un (1) conductor con dedicación acorde con las necesidades del proyecto.

**El personal anteriormente descrito para el proyecto, será de carácter obligatorio durante la ejecución de la Etapa 2 del contrato, por lo cual, el (los) proponente(s) lo(s) deberá(n) tener en cuenta y considerar en su totalidad para la etapa.**

En la Etapa 2 – Ejecución de obra, el Contratista deberá contemplar los siguientes aspectos:

- **DOS FRENTES DE TRABAJO** con la finalidad de cumplir los plazos de ejecución establecidos en el presente documento.

El personal mínimo disponible, sus hojas de vida y las certificaciones que la acompañen, NO deben presentarse con la propuesta. Estos documentos solo deben presentarse por el proponente que resulte seleccionado como requisito previo para suscribir el acta de iniciación del contrato.

El Contratista deberá vincular a la ejecución de la obra, como mínimo en un SESENTA POR CIENTO (60%) del personal de obra no calificado de la región. En caso de no contar con la disponibilidad del personal requerido en la zona del proyecto, se podrá llevar a cabo su contratación con habitantes de las zonas aledañas al mismo.

### **3.5 MÉTODO PARA LA DETERMINACIÓN DEL VALOR DEL CONTRATO**

#### **3.5.1 ETAPA 1 DEL CONTRATO**

El método para la determinación del valor de la Etapa 1 es por **PRECIO GLOBAL FIJO SIN FÓRMULA DE AJUSTE**. En consecuencia, el precio previsto en el numeral 3.2, incluye todos los gastos, directos e indirectos, derivados de la celebración, ejecución y liquidación del contrato. Por tanto, en el valor pactado se entienden incluidos, entre otros, los gastos de administración, salarios, prestaciones sociales e indemnizaciones del personal, incrementos salariales y prestacionales; desplazamientos, transporte, alojamiento y alimentación del equipo de trabajo mínimo del Contratista; desplazamiento, transporte y toda clase de equipos necesarios; honorarios y asesorías en actividades relacionadas con la ejecución de la Etapa 1; computadores, licencias de utilización de software; la totalidad de tributos originados por la celebración, ejecución y liquidación del contrato; las deducciones a que haya lugar; la remuneración para el Contratista, imprevistos y en general, todos los costos en los que deba incurrir el Contratista para el cabal cumplimiento de ejecución del contrato. La Contratante no reconocerá, por consiguiente, ningún reajuste realizado por el Contratista en relación con los costos, gastos o actividades adicionales que aquel requería para la ejecución de estas etapas y que fueron previsibles al momento de la presentación de la oferta.

#### **3.5.2 ETAPA 2 DEL CONTRATO**

El método para la determinación del valor de la Etapa 2 es por **PRECIO GLOBAL FIJO SIN FÓRMULA DE AJUSTE**. En consecuencia, el precio previsto en el numeral 3.2, incluye todos los gastos, directos e indirectos, derivados de la celebración, ejecución y liquidación del contrato. Por tanto, en el valor pactado se entienden incluidos, entre otros, los gastos de administración, salarios, prestaciones sociales e indemnizaciones del personal, incrementos salariales y prestacionales; desplazamientos, transporte, alojamiento y alimentación del equipo de trabajo mínimo del Contratista; desplazamiento, transporte y toda clase de equipos necesarios; honorarios y asesorías en actividades relacionadas con la ejecución de la Etapa 2; computadores, licencias de utilización de software; la totalidad de tributos originados por la celebración, ejecución y liquidación del contrato; las deducciones a que haya lugar; la remuneración para el Contratista, imprevistos y en general, todos los costos en los que deba incurrir el Contratista para el cabal cumplimiento de ejecución del contrato. La Contratante no reconocerá, por consiguiente, ningún reajuste realizado por el Contratista en relación con los costos, gastos o actividades adicionales que aquel requería para la ejecución de esta etapa y que fueron previsibles al momento de la presentación de la oferta.

#### **3.5.3 MODIFICACIÓN DEL VALOR DEL CONTRATO**

Tratándose de precio global fijo, no habrá lugar a modificar o aumentar el valor del contrato por la ejecución de cantidades o ítems no identificados en los estudios y diseños tendientes al cumplimiento del alcance del objeto inicial; la ejecución de estos es obligatoria para el contratista y no modifica el valor contratado.

El valor del contrato inicial podrá ser modificado en razón de la necesidad o conveniencia de ampliación del alcance inicial del objeto contractual por decisión de FINDETER.

Para modificar el valor del contrato previamente se requiere:

- La solicitud, justificación técnica y presupuesto correspondiente por parte de la interventoría.
- Balance de obra actualizado determinando la necesidad de modificar el valor del contrato.
- Determinación del valor a adicionar teniendo como referencia los precios ofertados.

- Aval y concepto técnico de la Interventoría del proyecto.

#### 3.5.4 CANTIDADES DE OBRA

El Contratista está obligado a ejecutar las cantidades de obra que resulten necesarias para la ejecución del objeto contractual, sin que para ello la Contratante reconozca valor alguno adicional al establecido dentro del valor global del contrato.

### 4 MODALIDAD Y CRITERIOS DE SELECCIÓN

#### 4.1 MODALIDAD

El presente proceso de selección se adelanta mediante la modalidad de selección “**CONVOCATORIA PÚBLICA**” de que trata el MANUAL OPERATIVO DEL PATRIMONIO AUTÓNOMO DERIVADO DENOMINADO PA FINDETER (PAF) – 1743 ICBF.

#### 4.2 CRITERIOS MÍNIMOS DE SELECCIÓN HABILITANTES

La Gerencia de Infraestructura de FINDETER, teniendo en cuenta las actividades que se desarrollarán durante la ejecución del contrato, su tipo, alcance, magnitud y complejidad, y en aras de propender por la selección de un Contratista idóneo que ejecute el contrato con las mejores calidades, ha determinado que el proponente deberá cumplir con los siguientes requerimientos mínimos:

##### 4.2.1 EXPERIENCIA ESPECIFICA DEL PROPONENTE

Se considera que el factor técnico de escogencia es la Experiencia Específica del proponente, para la cual en el presente proceso se considera oportuno, objetivo, ecuánime y razonable solicitar Experiencia Específica en **CONSTRUCCIÓN DE EDIFICACIONES DE TIPO INSTITUCIONAL**. Para efectos de acreditar la experiencia, el proponente deberá presentar **MÍNIMO UNO (1) Y MÁXIMO CUATRO (4) CONTRATOS Y/O PROYECTOS** terminados, que cumplan las siguientes condiciones:

- i. El valor de los contratos y/o proyectos terminados y aportados deberán sumar un valor igual o superior a 1.5 veces el valor del **PRESUPUESTO ESTIMADO (PE)**, expresado en SMMLV.
- ii. El valor de Uno (1) de los contratos y/o proyectos aportados, debe ser igual o superior a 0.50 veces el **PRESUPUESTO ESTIMADO (PE)** expresado en SMMLV.
- iii. Uno (1) de los contratos y/o proyectos aportados deberá acreditar experiencia específica en **CONSTRUCCIÓN DE EDIFICACIONES** que de manera **taxativa** deberán ser en cualquiera de las siguientes tipologías: Colegios o Universidades o Escuelas y/o Centros Educativos u Hospitales o Clínicas o Centros de Desarrollo Infantil o Establecimientos Penitenciarios o Bibliotecas. Para las anteriores tipologías, el área de construcción cubierta deberá ser igual o superior a 2.500 m<sup>2</sup> en un (1) proyecto.

Para efectos de la presente convocatoria se tendrán en cuenta las siguientes definiciones:

**EDIFICACIONES INSTITUCIONALES:** Aquellas construcciones fijas de carácter permanente y cubiertas, de uno o más pisos, de tipo Institucional públicas o privadas; los proyectos a certificarse, de manera taxativa, deberán ser en: Colegios o universidades o escuelas y/o centro educativo o centros de desarrollo infantil u hospitales o centros de salud o establecimientos penitenciarios o bibliotecas. No se acepta la experiencia relacionada con contratos de adecuación o remodelación. Así mismo no se acepta la experiencia en construcción de bodegas ni plazas de mercado, ni polideportivos, ni centros de convenciones.

**ÁREA CUBIERTA:** La parte edificada que corresponde a la suma de las superficies de los pisos, excluyendo azoteas y áreas sin cubrir o techar.

**NOTA:** Para el presente proceso de selección NO se acepta la experiencia relacionada con contratos de adecuación o remodelación. Así mismo no se acepta la experiencia en construcción de bodegas, ni plazas de mercado, ni polideportivos, ni centros de convenciones.

#### **4.3 REQUISITOS FINANCIEROS**

Los requerimientos financieros de la convocatoria serán definidos por el área financiera de FINDETER en los Términos de Referencia de la Convocatoria.

#### **4.4 LICENCIAS, PERMISOS Y AUTORIZACIONES APLICABLES**

El Contratista debe realizar los trámites para obtener las licencias y/o permisos requeridos para la materialización del proyecto, o sus modificaciones y/o actualizaciones para lo cual deberá atender y realizar los estudios técnicos y diseños, requeridos por la autoridad competente para el trámite de dichas licencias y/o permisos.

El Contratista está obligado a elaborar y radicar todos los estudios, planos, memorias, ensayos, etc. necesarios para tramitar la solicitud de licencia de construcción y/o de urbanismo, ante la Curaduría Urbana y ante la entidad urbanística competente; del mismo modo está obligado a asistir a cualquier tipo de reunión que se citare con este fin y a responder, a sus costas, los requerimientos de la Curaduría Urbana y demás entidades competentes, hasta obtener y entregar a FINDETER la correspondiente licencia de construcción debidamente ejecutoriada, incluyendo la licencia de urbanismo si a ello hubiere lugar.

Los costos de las copias para la realización de este trámite serán a cargo del Contratista y los costos de las expensas será un costo reembolsable que se pagará al Contratista. El Contratista adelantará bajo su total responsabilidad y dentro del plazo establecido en su cronograma de trabajo los trámites para obtener la licencia de construcción ante las entidades competentes. Si se desistiere la solicitud por responsabilidad del Contratista, los costos de la nueva radicación serán responsabilidad del Contratista.

Con el fin de obtener las licencias el contratista deberá presentar:

- Firma de planos y formularios para obtención de licencias.
- Firma de memoriales de responsabilidad.
- Licencia de construcción y licencias y/o permisos para el suministro de servicios públicos y demás trámites necesarios para la construcción y puesta en funcionamiento de la infraestructura, ante las entidades pertinentes.

No obstante, en el caso que durante la ejecución del contrato se requiera el trámite de algún tipo de licencia y/o permiso adicional, será responsabilidad del contratista adelantar las gestiones necesarias ante las autoridades competentes que permitan el desarrollo normal del contrato y de las obras.

### **5 CONDICIONES DEL CONTRATO**

#### **5.1 FORMA DE PAGO**

##### **5.1.1 ETAPA 1 - ESTUDIOS Y DISEÑOS.**

EL PATRIMONIO AUTÓNOMO DERIVADO DENOMINADO PA FINDETER (PAF) – 1743 ICBF pagará el noventa por ciento (90%) del valor total de la Etapa 1, una vez se cuente con el recibo a satisfacción y aprobación por parte de la

Interventoría, de la totalidad de los estudios y diseños integrales (planos de construcción, levantamiento topográfico, estudio de suelos, proyecto arquitectónico, memorias de cálculo de los estudios y diseños técnicos, especificaciones técnicas de construcción, procedimientos constructivos, presupuesto, etc.), junto a radicación en debida forma de la solicitud de la licencia de construcción y los demás permisos requeridos con los respectivos soportes ante las entidades respectivas, en caso de que aplique.

El saldo correspondiente al diez por ciento (10%) de la Etapa 1, se pagará, previo el cumplimiento de los siguientes requisitos:

- a. Suscripción del acta de terminación de la Etapa 1.
- b. Suscripción del acta de entrega y recibo a satisfacción por parte de la Interventoría de la Etapa 1, incluida la expedición licencia de construcción y demás permisos requeridos (si aplica).

Una vez se obtenga el acta de entrega y recibo a satisfacción por parte de la Interventoría de la Etapa 1, incluidas la expedición de la licencia de construcción y demás permisos requeridos (si aplica), se podrá dar inicio a la ejecución de la Etapa 2.

### **5.1.2 ETAPA 2 – CONSTRUCCIÓN DE LA OBRA**

EL PATRIMONIO AUTÓNOMO DERIVADO DENOMINADO PA FINDETER (PAF) – 1743 ICBF pagará al Contratista el valor de la Etapa 2, de la siguiente forma:

Pagos parciales de acuerdo a actas mensuales de recibo parcial de obra ejecutada, los cuales deberán contar con el visto bueno de la interventoría, e informe técnico de avance de obra mensual, que se pagarán dentro de los QUINCE (15) DÍAS CALENDARIO siguientes a radicación de la respectiva factura y con el cumplimiento de los requisitos indicados.

De cada uno de estos pagos de la Etapa 2, se efectuará una retención en garantía del diez por ciento (10%), la cual se devolverá al Contratista de obra, una vez cumplidos los siguientes requisitos:

- a) Entrega de los documentos detallados en la fase de entrega de obras, señalados en los Términos de Referencia a la interventoría y al contratante.
- b) Recibo a satisfacción de la obra por parte de la interventoría
- c) Aprobación de las garantías correspondientes, señaladas en el numeral de GARANTÍAS del presente documento.

El reintegro del diez por ciento (10%) por concepto de la Retención en Garantía, se realizará previa suscripción del acta de liquidación del contrato, por todas las partes en ella intervinientes.

NOTA: Los suministros, accesorios, equipos y demás materiales, solo se pagarán, cuando se encuentren debidamente instalados, probados y recibidos a satisfacción por parte de la interventoría.

Para los pagos, el Contratista de obra deberá acreditar que se encuentra al día en el pago de aportes parafiscales relativos al Sistema de Seguridad Social Integral, así como los propios al Servicio Nacional de Aprendizaje - SENA, Instituto Colombiano de Bienestar Familiar – ICBF y las cajas de compensación familiar, y CREE según corresponda, de todo el personal vinculado directamente a la ejecución de la obra, incluido el personal independiente que preste sus servicios para la ejecución de la obra.

EL CONTRATISTA DE OBRA debe responder por el pago de todos los impuestos, tasas, gravámenes y contribuciones establecidas por las diferentes autoridades nacionales, departamentales o municipales y dentro de estos mismos niveles territoriales, las contribuciones, tasas, derechos, tarifas, y multas establecidos por las diferentes autoridades



ambientales, que afecten la celebración, ejecución y cierre, balance financiero y ejecución del contrato y las actividades que de él se deriven. Estos pagos deben soportarse con las certificaciones correspondientes.

## 5.2 OBLIGACIONES GENERALES DEL CONTRATISTA

El Contratista se compromete a cumplir todas las obligaciones que estén establecidas o se deriven del clausulado del CONTRATO, de los estudios y documentos del proyecto, de los Términos de Referencia, del “*Esquema de Ejecución*”, de su propuesta y aquellas que por su naturaleza y esencia se consideren imprescindibles para la correcta ejecución del presente contrato, en los términos previstos en los artículos 863 y 871 del Código de Comercio y 1603 del Código Civil. Así mismo, se consideran obligaciones generales del Contratista las siguientes:

- a. Acatar la Constitución, la Ley, los principios de la función administrativa y los principios de la gestión fiscal consagrados en el artículo 209 y 267 de la Constitución Política, el Manual Operativo vigente del Contrato de Fiducia Mercantil, y demás normas concordantes y reglamentarias, así como las norma sismo resistente colombiana NSR-10
- b. Cumplir el objeto del contrato, ejecutando y entregando la obra contratada de acuerdo con los criterios de calidad exigibles y especificaciones mínimas de construcción que hacen parte de los términos de referencia, con sujeción al presupuesto estipulado y dentro del plazo establecido.
- c. Cumplir con las condiciones técnicas, jurídicas, económicas, financieras y comerciales exigidas en la Convocatoria y consignadas en la propuesta, así como en la norma sismo resistente colombiana NSR-10.
- d. Rendir y elaborar los informes, conceptos, estudios y demás trabajos que se le soliciten en desarrollo del CONTRATO
- e. Acatar las instrucciones que durante el desarrollo del CONTRATO se le impartan por parte de la INTERVENTORÍA y de LA CONTRATANTE y suscribir las actas que en desarrollo del CONTRATO sean indispensables y todas aquellas que tengan la justificación técnica, jurídica o administrativa necesaria
- f. Obrar con lealtad y buena fe en las distintas etapas pre contractuales, y contractuales, evitando dilaciones o cualquier otra situación que obstruya la normal ejecución del CONTRATO.
- g. No acceder a peticiones o amenazas de quienes actúen por fuera de la ley con el fin de hacer u omitir algún hecho.
- h. Mantener la reserva profesional sobre la información que le sea suministrada para el desarrollo del objeto del CONTRATO.
- i. Radicar las facturas de cobro por los productos o trabajos ejecutados de acuerdo con los procedimientos señalados en el Manual Operativo del Patrimonio Autónomo.
- j. Constituir las garantías respectivas del CONTRATO y mantenerlas vigentes en los términos establecidos. Las garantías deberán presentarse como requisito para la suscripción del acta de inicio del contrato.
- k. Constituir a su costa y a nombre de quien la entidad competente indique, las pólizas requeridas para la ejecución de cruces viales, férreos, de cuerpos de agua y demás requeridos dentro del alcance del CONTRATO.
- l. Cumplir con las disposiciones legales y reglamentarias referentes al medio ambiente, urbanismo, seguridad industrial e higiene que para el efecto disponga la Corporación Autónoma Regional, el Departamento y/o Municipio según corresponda.
- m. Instalar y disponer del equipo necesario para la ejecución del CONTRATO, desde el momento en que el INTERVENTOR lo disponga.
- n. Ejecutar los trabajos de tal forma que los procedimientos aplicados sean compatibles no sólo con los requerimientos técnicos necesarios sino con las disposiciones legales, las normas especiales para la gestión y obtención de las autorizaciones y permisos específicos requeridos para el uso y aprovechamiento de los recursos naturales. La no observancia a los preceptos anteriores será de responsabilidad del CONTRATISTA, y el INTERVENTOR por esta causa podrá ordenar la modificación de los procedimientos o la suspensión de los trabajos.

- o. Garantizar a la CONTRATANTE que cumplirá a cabalidad con los requerimientos ambientales legales vigentes, reglamentarios y contractuales, y que no generará daño o perjuicio al ENTE TERRITORIAL o a terceros por esta causa, por lo tanto, las sanciones que por este concepto imponga la Autoridad Ambiental se pagarán directamente por EL CONTRATISTA, quien, mediante el presente documento, autoriza que le sea compensado del saldo insoluto del valor del contrato.
- p. Cumplir con todas las disposiciones que sobre seguridad social haya emitido el Ministerio de Trabajo así como las normas vigentes del ENTE TERRITORIAL. Deberá tener especial cuidado para salvaguardar la integridad física todas las personas a su cargo que desarrollen actividades en cumplimiento de cualquiera de las obligaciones establecidas en el presente contrato y de la comunidad directa e indirectamente afectada; y deberá adjuntar a cada acta de obra un informe al respecto. Cuando la INTERVENTORÍA establezca que existe incumplimiento en este aspecto por parte del CONTRATISTA informará, en primera instancia a la CONTRATANTE para efecto de las sanciones previstas por incumplimiento.
- q. Cumplir con todas las disposiciones vigentes sobre seguridad industrial y salud ocupacional vigentes en el país.
- r. Responder por el pago de los impuestos que cause la legalización y ejecución del CONTRATO.
- s. Responder por todo daño que se cause a bienes, al personal que se vincule y a terceros en la ejecución del CONTRATO.
- t. Presentar el personal mínimo exigido para la ejecución del contrato, de acuerdo a lo establecido en el Anexo 1 "PERSONAL MÍNIMO.
- u. Asumir el valor adicional del CONTRATO DE INTERVENTORÍA cuando la mayor permanencia sea imputable al CONTRATISTA DE OBRA.
- v. Utilizar la información entregada por FINDETER y/o PATRIMONIO AUTÓNOMO DERIVADO DENOMINADO PA FINDETER (PAF) – 1743 ICBF y/o ICBF estrictamente para los proyectos asignados en desarrollo del presente contrato y no hacer uso de ella en otros proyectos ni permitir su copia a terceros.
- w. Estructurar y mantener el equipo de trabajo propuesto por el término de ejecución del contrato y disponer de los medios físicos y administrativos que permitan cumplir con las obligaciones contractuales, entre los que se cuenta una sede en Bogotá.
- x. Participar a través del representante legal y/o Director del Proyecto en el comité de seguimiento o comités de obra a los cuales podrá asistir el Municipio, FINDETER, ICBF, y demás entidades involucradas en el desarrollo del Proyecto.
- y. Asumir la responsabilidad de todas las actividades relativas a la ejecución de las obligaciones establecidas en este contrato.
- z. Participar y apoyar al PATRIMONIO AUTÓNOMO DERIVADO DENOMINADO PA FINDETER (PAF) – 1743 ICBF y/o FINDETER, y/o a ICBF en todas las reuniones a las que éste lo convoque relacionadas con la ejecución del contrato.
- aa. Disponer de los medios necesarios para el mantenimiento, cuidado y custodia de la documentación objeto del presente contrato.
- bb. Colaborar con EL PATRIMONIO AUTÓNOMO DERIVADO DENOMINADO PA FINDETER (PAF) – 1743 ICBF y/o FINDETER, y/o ICBF en el suministro y respuesta de la información correspondiente ante cualquier requerimiento de los organismos de control del Estado Colombiano en relación con la ejecución, desarrollo o implementación del contrato objeto del presente documento.
- cc. Utilizar la imagen de FINDETER y/o EL PATRIMONIO AUTÓNOMO DERIVADO DENOMINADO PA FINDETER (PAF) – 1743 ICBF y/o de ICBF, de acuerdo con los lineamientos establecidos por éste. Salvo autorización expresa y escrita de las partes ningún funcionario, podrá utilizar el nombre, emblema o sello oficial de la otra parte para fines publicitarios o de cualquier otra índole.
- dd. Entregar al PATRIMONIO AUTÓNOMO DERIVADO DENOMINADO PA FINDETER (PAF) – 1743 ICBF toda la información y los documentos recopilados en desarrollo de la ejecución del contrato, al finalizar el plazo del mismo, de conformidad con las normas y disposiciones vigentes
- ee. Velar porque CONTRATANTE y/o FINDETER, se mantenga indemne de cualquier reclamación de terceras personas, subcontratistas, proveedores y demás servicios que de forma indirecta hayan sido requeridas para la ejecución del contrato.

- ff. Solventar a su costa las reclamaciones que en su caso le resulten por daños o perjuicios a propiedades o terceras personas derivadas de la ejecución del contrato por acciones u omisiones imputables al contratista, sus dependientes subordinados o subcontratistas.
- gg. Presentar un informe final de ejecución que dé cuenta de las actividades realizadas en desarrollo del contrato.
- hh. Mantener durante la ejecución del proyecto el Personal Mínimo Requerido en los Términos de Referencia; por cada profesional o técnico propuesto que no cumpla con los mínimos requeridos o que no esté laborando, se descontará a manera de sanción de los pagos pendientes la suma de veinte (20) salarios mínimos diarios legales vigentes (SMLV) por cada día calendario que no se tenga el Personal Mínimo Requerido, previo requerimiento que sobre el particular efectúe el Interventor. Realizados máximo tres (3) requerimientos al CONTRATISTA, el Interventor solicitará al PATRIMONIO AUTONOMO el inicio de un proceso de incumplimiento parcial del contrato.
- ii. Las demás que por ley, los Términos de Referencia, del CONTRATO correspondan o sean necesarias para el cabal cumplimiento del mismo.
- jj. Dar estricto cumplimiento al Plan de Gestión Social, el cual hace parte integral de los presentes términos de referencia y del contrato - Anexo 4, cuidando que la información que se socialice y las actividades que se ejecuten no estén limitadas por algún acuerdo de confidencialidad y reserva, y estará en cabeza del contratante definir tal condición.
- kk. Realizar toma aérea periódica del avance presentado en la ejecución de la Etapa 2.

### **5.3 OBLIGACIONES DE CARÁCTER FINANCIERO**

- a. Verificar junto con el interventor y/o supervisor, el flujo de inversión del contrato, para lo cual deberá suscribirse el acta respectiva, de manera mensual.
- b. Realizar mensualmente un análisis del avance financiero del contrato con los debidos soportes, a fin de prever, con la suficiente anticipación, eventuales necesidades de modificaciones o medidas que EL PATRIMONIO AUTÓNOMO DERIVADO DENOMINADO PA FINDETER (PAF) – 1743 ICBF o el contratista deban tomar para asegurar el flujo de fondos del contrato
- c. Asumir el pago de impuestos, tasas, contribuciones, gravámenes, aportes y servicios de cualquier género que establezcan las leyes colombianas, departamentales y municipales donde se desarrolle CONTRATO, así como las erogaciones necesarias para la ejecución del mismo. Es entendido que todos estos gastos han sido estimados por el CONTRATISTA al momento de la presentación de su propuesta económica. Asumir los riesgos establecidos en la matriz de riesgos establecida para el proceso.
- d. Acatar las indicaciones del Interventor durante el desarrollo del contrato y de manera general obrar con lealtad y buena fe en las distintas etapas contractuales.
- e. Radicar las facturas correspondientes a las actas de estudios y diseños y de recibo parcial de obra. Para adelantar el trámite y aprobación de las facturas, deberá presentar a la INTERVENTORÍA, el informe y/o productos que corresponda, así como de los comprobantes de afiliación y pago de los aportes al Sistema General de Seguridad Social Integral (pensiones, salud y riesgos profesionales) y parafiscales del personal destinado a la ejecución del CONTRATO
- f. Suscribir el Acta de liquidación del contrato.

### **5.4 OBLIGACIONES RELACIONADAS CON EL PERSONAL REQUERIDO PARA LA EJECUCIÓN DEL OBJETO CONTRACTUAL**

Sumado a las obligaciones generales, el CONTRATISTA debe:

- a. Vincular a la ejecución de la obra, como mínimo en un Sesenta por ciento (60%) del personal de obra no calificado de la región, preferiblemente habitantes de la zona beneficiaria del proyecto. En caso de no contar con la disponibilidad del personal requerido en la zona beneficiaria, se podrá llevar a cabo su contratación con habitantes de las zonas aledañas al proyecto.

- b. Presentar previa suscripción del contrato, previo aval del interventor, el personal mínimo profesional y técnico exigido para la ejecución del contrato en cada una de sus etapas el contenido en el presente documento y de acuerdo con la metodología para cumplir cabalmente el contrato, el cual no fue susceptible de ponderación. El contratista se compromete a suministrar el personal mínimo exigido así como el que adicionalmente se requiera para dar cabal cumplimiento al objeto del contrato sin que ello represente valor adicional alguno AL PATRIMONIO AUTÓNOMO DERIVADO DENOMINADO PA FINDETER (PAF) – 1743 ICBF, de lo cual se entenderá incluido su costo en la propuesta económica que presente el interesado. En ningún caso podrá presentar equipo de trabajo que se encuentre comprometido hasta el 100% de tiempo de dedicación en contratos en ejecución con FINDETER Y/O EL PATRIMONIO AUTÓNOMO DERIVADO DENOMINADO PA FINDETER (PAF) – 1743 ICBF u otras entidades. El personal debe ser el mismo hasta su finalización. Si el CONTRATISTA requiere cambiar el profesional o personal propuesto, deberá solicitar por escrito al CONTRATANTE la sustitución de dicho profesional o personal, quien deberá tener un perfil igual o superior al que se retiró. La aceptación del nuevo profesional estará sujeta a la aprobación de INTERVENTORIA.
- c. Contar con una oficina central que, entre otros aspectos, le preste soporte en asuntos de orden técnico, legal, administrativo, financiero y contable.
- d. El CONTRATISTA se obliga durante el desarrollo de la Etapa de los estudios y diseños y obra, mantener al frente de los estudios, diseños y ejecución de obra al Director del Proyecto y demás personal de especialistas aprobados por la INTERVENTORIA
- e. El Director del proyecto deberá tener autonomía para actuar en nombre del CONTRATISTA y para decidir con el Interventor cualquier asunto de orden técnico o administrativo en desarrollo del Contrato, siempre que sus decisiones no impliquen modificaciones en las condiciones contractuales.
- f. Garantizar que todos los profesionales a quienes se les asignen labores en desarrollo del contrato cuenten con matrícula o tarjeta profesional vigente, para el personal que aplique según las normas Colombianas.
- g. Dar cumplimiento a sus obligaciones frente al sistema de seguridad social integral y parafiscales, para lo cual deberá realizar los aportes a que se refiere el artículo 50 de la ley 789 de 2002 y el artículo 23 de la Ley 1150 de 2007, en lo relacionado con los sistemas de salud, riesgos profesionales, pensiones y aportes a las cajas de compensación familiar, SENA e ICBF, cuando haya lugar a ello, de conformidad con las normas y reglamentos que rigen la materia.
- h. Asumir el pago de salarios, prestaciones e indemnizaciones de carácter laboral del personal que contrate para la ejecución del contrato, lo mismo que el pago de honorarios, los impuestos, gravámenes, aportes y servicios de cualquier género que establezcan las leyes colombianas y demás erogaciones necesarias para la ejecución del contrato. Es entendido que todos estos gastos han sido estimados por el contratista al momento de la presentación de la carta de presentación de la propuesta, quedando claro que no existe ningún tipo de vínculo laboral del personal del CONTRATISTA con LA CONTRATANTE.
- i. Observar el desempeño del personal vinculado al proyecto, exigiéndole una dirección competente, el cumplimiento de normas de seguridad industrial y de tipo ambiental.
- j. Emplear personal técnico y/o profesional, según corresponda, en cada proyecto de conformidad con lo establecido en el pliego de condiciones y en el contrato respectivo, garantizando que se encuentra en óptimas condiciones físicas y mentales para el desarrollo de las actividades asignadas.
- k. Responder por haber ocultado al contratar inhabilidades e incompatibilidades o prohibiciones o por haber suministrado información falsa.
- l. Contemplar en su propuesta económica dentro de sus costos administrativos, el valor correspondiente a elementos de seguridad industrial y la dotación de su personal. LA CONTRATANTE no hará reconocimiento adicional, ni por separado por tales fines y será causal de aplicación de multas y sanciones el incumplimiento en el suministro de los elementos de seguridad industrial.
- m. Presentar, antes de iniciar cualquier actividad, las respectivas afiliaciones a una ARL y/o soportes de pago al sistema de seguridad social de su personal antes de la autorización de inicio de los trabajos por parte de la interventoría.
- n. Presentar mensualmente al interventor, según sea el caso, las respectivas afiliaciones y/o soportes de pago al sistema de seguridad social integral y ARL de su personal.

## 5.5 OBLIGACIONES PREVIAS A LA SUSCRIPCIÓN DEL ACTA DE INICIO GLOBAL:

Para el inicio del contrato, el CONTRATISTA DE EJECUCIÓN DEL PROYECTO, y la INTERVENTORÍA, deben suscribir el acta correspondiente, la cual deberá contener entre otros aspectos los siguientes:

- a. Lugar y fecha de suscripción del acta.
- b. Nombre e identificación completa de los intervinientes.
- c. Plazo por cada etapa
- d. Fecha de Terminación de la etapa 1.
- e. Valor del proyecto.
- f. Información del CONTRATISTA DE EJECUCIÓN DEL PROYECTO e INTERVENTOR.

Dentro de los CINCO (5) días siguientes a la suscripción del Contrato, previo a la suscripción del Acta de Inicio del Contrato el Interventor verificará el cumplimiento, entre otros, de los siguientes requisitos:

- a. Programas detallados para la ejecución de los estudios, diseños y obra (Diagrama de Gantt): Los programas detallados para la ejecución del proyecto, deberán ser elaborados hasta el nivel de subtítulos, teniendo en cuenta la información presentada en la oferta, utilizando un software tipo Project, o similar, en un diagrama de barras discriminado por semanas. Los programas se sujetarán, en todo caso, al plazo de ejecución del objeto contractual, contados a partir de la fecha de suscripción del acta de iniciación y serán, como mínimo:

- Secuencia y duración de cada una de las actividades (capítulos y subcapítulos) indicadas en el formato de cantidades de la oferta económica. Indicando duración, responsable, recursos físicos y método de seguimiento y monitoreo a la programación.
- Indicación de inicio y final de cada una de las actividades.
- La indicación de la duración de la ejecución del proyecto objeto del presente proceso de selección.
- Ruta crítica.

Esta programación aplica para las etapas 1 y 2, y deberá detallarse de manera indicativa, sin definir fechas de inicio y terminación; no obstante deberán especificarse los plazos de las actividades.

- b. Aprobación del personal del CONTRATISTA para la ejecución del Contrato. El INTERVENTOR verificará y aprobará el cumplimiento de los perfiles exigidos para los profesionales definidos en la oferta para la ejecución del contrato. Igualmente verificará los contratos de trabajo y/o los contratos de prestación de servicios suscritos entre el personal y el CONTRATISTA o uno de los integrantes del proponente plural. De igual forma verificará los soportes de la afiliación y pago de seguridad social integral vigente de todo el personal propuesto.
- c. Programa detallado del recurso humano requerido para la ejecución de los trabajos. Deberá especificar la jornada de trabajo a utilizar en la ejecución de la obra, indicando días y horas laborales para cada una de las semanas. Requisito previo a la suscripción del acta de inicio de la Etapa 2.
- d. Flujo de inversión del contrato: EL CONTRATISTA deberá presentar el flujo de inversión del contrato, expresado en pesos conforme a la oferta económica. La presentación del flujo de inversión de los recursos del contrato deberá realizarse utilizando una hoja de cálculo de Excel o aplicación software tipo project o similar, por cada una de las actividades (capítulos y subcapítulos) contenidas en el Formato Oferta Económica, discriminadas por mes.
- e. Aprobación de garantías. El INTERVENTOR revisará que los amparos correspondientes a las garantías, se hallen conforme lo exigido en los Términos de Referencia, para efectos de su presentación y aprobación por parte de la CONTRATANTE.

- f. Afiliación a la seguridad social integral. Verificará los soportes de afiliación y pago de seguridad social integral vigente de todo el personal propuesto.
- g. Verificación del Formato de Estimación Propuesta Económica Detallada y Factor Multiplicador para la Etapa 1: El interventor validará el Formato de Estimación Propuesta Económica Detallada y Factor Multiplicador y la consistencia de la propuesta económica con los estudios que sustentaron los estudios previos de la convocatoria.
- h. Verificación del Formato de Análisis Detallado del A.I.U para la Etapa 2: El interventor validará el Formato de Análisis Detallado del A.I.U y la consistencia de la propuesta económica con los estudios que sustentaron los estudios previos de la convocatoria.
- i. Suscripción de un Acuerdo de Confidencialidad y Reserva, cuando las condiciones del proyecto lo ameriten, donde las partes fijan formalmente y por escrito los términos y condiciones bajo las que las partes mantendrán la confidencialidad de la información suministrada por FINDETER y el ICBF y creada entre ellas.

Esto aplicará para aquellos proyectos enmarcados en el Sistema de Responsabilidad Penal para Adolescentes del ICBF. Los documentos que soportan la ejecución de dichos proyectos como planos, diseños, especificaciones, memorias de cálculo, etc., deben ser expedidos sólo cuando ésta Entidad lo considere pertinente; de esta manera sólo se mantendrán disponibles a solicitud de las partes contractuales o cuando las autoridades administrativas, judiciales o Entes de Control así lo soliciten.

El CONTRATISTA deberá suscribir un acta de inicio de la Etapa 1 de manera simultánea a la suscripción del Acta de Inicio Global del Contrato. Así mismo, cada vez que se termine y reciba a satisfacción, por parte de la interventoría y EL PATRIMONIO AUTÓNOMO DERIVADO DENOMINADO PA FINDETER (PAF) – 1743 ICBF, el producto de cada etapa comprendida en el proyecto, se procederá a suscribir el acta de inicio de la etapa siguiente.

Posteriormente, terminada y recibida a satisfacción por la interventoría y EL PATRIMONIO AUTÓNOMO DERIVADO DENOMINADO PA FINDETER (PAF) – 1743 ICBF la Etapa de Estudios y Diseños y tramitadas y aprobadas las licencias y permisos correspondientes, EL CONTRATISTA deberá suscribir Acta de Inicio de la Obra.

Durante el tiempo establecido entre la terminación del plazo de la etapa de entrega de Estudios y Diseños, y la suscripción del acta de inicio de la Etapa de Obra, no se cancelará ninguna suma o adicional al establecido en el valor del contrato.

Durante el lapso comprendido entre la entrega de los estudios y diseños por parte del Contratista y hasta la expedición de las licencias o permisos correspondientes, no se contabilizará ese tiempo como plazo del contrato.

Cumplidos los anteriores requisitos, la negativa por parte del CONTRATISTA a la suscripción del acta de inicio dará lugar a la efectividad de las cláusulas contractuales a que haya lugar. Dentro de los cinco (5) días siguientes a la suscripción del acta de inicio de obra, el CONTRATISTA deberá ajustar las garantías del Contrato.

Si, por circunstancias imputables al CONTRATISTA o cuyo riesgo de concreción fue asumido por éste, resulta necesario la prórroga del plazo para la ejecución del contrato en cualquiera de sus etapas, y como consecuencia de ello debe adicionarse el valor del contrato de interventoría, EL PATRIMONIO AUTÓNOMO DERIVADO DENOMINADO PA FINDETER (PAF) – 1743 ICBF descontará dicho valor de las sumas que a EL CONTRATISTA se le adeuden; en caso tal de que no sea posible efectuar dicho descuento, El PATRIMONIO AUTÓNOMO DERIVADO DENOMINADO PA FINDETER (PAF) – 1743 ICBF podrá reclamarlo judicialmente. De tal descuento se deberá dejar constancia en el documento de prórroga. Lo anterior, sin perjuicio de la exigibilidad o efectividad de la cláusula penal y/o de las acciones que pueda iniciar El PATRIMONIO AUTÓNOMO DERIVADO DENOMINADO PA FINDETER (PAF) – 1743 ICBF para obtener la indemnización de los perjuicios adicionales que tales circunstancias le generen.

## 5.6 OBLIGACIONES ESPECÍFICAS

Considerando el alcance de las actividades a desarrollar en el proyecto, la Vicepresidencia Técnica - Gerencia de Infraestructura, considera conveniente incorporar las siguientes obligaciones específicas:

### 5.6.1 ETAPA 1. ESTUDIOS Y DISEÑOS.

#### 5.6.1.1 OBLIGACIONES RELACIONADAS CON LOS ESTUDIOS Y DISEÑOS.

- a. Cumplir con todas las especificaciones técnicas contenidas en el Anexo Técnico (Recomendaciones mínimas de construcción) del presente proceso.
- b. Realizar los diseños, planos, estudios técnicos y especificaciones de construcción únicamente para el desarrollo del objeto contractual, sin que por ello se entienda conferido algún derecho de propiedad intelectual. Su entrega, en ningún caso, se entenderá como cesión de derechos o licenciamiento.
- c. Hacer entrega de un cronograma de actividades el cual debe contemplar las entregas parciales y finales de los diagnósticos y estudios y diseños a ejecutar.
- d. Cumplir con toda la reglamentación vigente para la industria de la construcción de edificaciones y en especial con la Norma de Sismo Resistencia NSR-10, la Ley de Accesibilidad al Medio Físico – Ley 361 de 1997, con el fin de asegurar la adecuación funcional y ambiental del proyecto.
- e. Leer, conocer, aceptar e implementar los lineamientos de diseños y especificaciones que apliquen para la ejecución de los diseños.
- f. En caso de que aplique, realizar la validación de la totalidad de estudios técnicos y diseños entregados por FINDETER en los primeros quince días de ejecución del contrato.
- g. En caso de ser necesario cualquier rediseño o modificación en los diseños, planos o cualquier otro documento entregado por FINDETER, que implique la creación de una obra nueva protegida por las normas de derechos de autor, los derechos patrimoniales sobre la misma se entenderán cedidos a FINDETER.
- h. Justificar técnicamente toda adecuación, complementación, ajuste y/o modificación de los diseños, planos, estudios técnicos y/o especificaciones de construcción necesarias para el cumplimiento del objeto contractual, con el fin de obtener el aval del Consultor o en su defecto del interventor y por FINDETER, sin perjuicio de las autorizaciones que sean requeridas por parte del consultor que los haya elaborado en cumplimiento de lo dispuesto en las normas NTCGP 1000:2004 e ISO 9001:2000. La responsabilidad por las adecuaciones, complementaciones, ajustes y/o modificaciones a los diseños, planos, estudios técnicos y/o especificaciones de construcción será asumida por EL CONTRATISTA.
- i. Hacer seguimiento y dar respuesta oportuna a las consultas y observaciones técnicas relacionadas con los proyectos.
- j. Realizar los ajustes solicitados a los proyectos técnicos cuando sea necesario.
- k. Las demás actividades relacionadas con los proyectos técnicos y que sean necesarias para la obtención de la licencia de construcción.
- l. De conformidad con el numeral 1 del Artículo 25 - Documentos adicionales para la licencia de construcción del Decreto 1469 de 2010, deberán aportar copia de la memoria de los cálculos y planos estructurales, de las memorias de diseño de los elementos no estructurales y de estudios geotécnicos y de suelos que sirvan para determinar el cumplimiento en estos aspectos del Reglamento Colombiano de Construcción Sismorresistente - NSR - 10, y la norma que lo adicione, modifique o sustituya, firmados y rotulados por los profesionales facultados para este fin, quienes se harán responsables legalmente de los diseños y estudios, así como de la información contenida en ellos.
- m. Para las solicitudes de licencia clasificadas bajo las categorías I Baja Complejidad y II Media Complejidad de que trata el artículo 18 del Decreto 1469 de 2010, únicamente se acompañará copia de los planos estructurales del proyecto firmados y rotulados por el profesional que los elaboró.
- n. Entregar los estudios y diseños completos, de forma tal que puedan ser utilizados posteriormente como insumo para los procesos de contratación de obras e interventorías respectivas.

- o. Determinar e informar por escrito sobre el impacto ambiental, social y económico del proyecto, cómo mínimo en los siguientes términos:
  - i. Afectaciones al medio ambiente con las potenciales construcciones y potencial consumo de materiales naturales;
  - ii. Caracterización de la población a beneficiar en términos de género, edad y grado escolar,
  - iii. Creación de empleos con la ejecución de la obra.
- p. EL CONTRATISTA deberá efectuar todos los trámites y gestiones necesarias para la obtención y la aprobación de los estudios y diseños, así como para los trámites y obtención de las licencias requeridas y permisos a que haya a lugar para ejecutar la obra, incluyendo cruce de vías, cierre temporal de vías, accesos a cada área, ingreso del personal, horarios de trabajo, excavaciones, o cualquier intervención del espacio público.
- q. Realizar todos los trámites necesarios para la radicación y aprobación del proyecto para la obtención y/o modificación de la licencia de construcción, actualización o modificación de la licencia existente, y demás permisos, ante las entidades competentes, así como el suministro de los documentos exigidos o requeridos para éstas. Se aclara que los costos generados por la producción, impresión, presentación y entrega de los documentos requeridos para la solicitud de la Licencia correrán por cuenta del CONTRATISTA y el pago de las expensas de dicha Licencia será a cargo del CONTRATISTA y será un costo reembolsable. El CONTRATISTA adelantará bajo su total responsabilidad y dentro del plazo establecido en su cronograma de trabajo los trámites para obtener la licencia de construcción ante las entidades competentes.
- r. El resultado de los estudios y diseños realizados por EL CONTRATISTA deberán ser previamente revisados y aprobados por la Interventoría antes del vencimiento del plazo de ejecución de esta etapa del contrato, para proceder a su verificación por parte de FINDETER.
- s. EL CONTRATISTA debe realizar comités de diseño, uno (1) por semana incluyendo presentación audiovisual de los avances, con la presencia de todos sus profesionales, la Interventoría, FINDETER, e ICBF, en caso de requerirse, así como todas aquellas entidades que estas dos últimas estimen durante la totalidad del desarrollo de los estudios y diseños, para definir los parámetros a aplicar en los diseños. El lugar de los comités será definido por FINDETER.
- t. Como resultado de los diseños, estos deberán realizarse con una adecuada coordinación entre la totalidad de los estudios y diseños contemplados para el objeto contractual.
- u. Coordinar y asistir a reuniones de acompañamiento de los diseños con representantes de las entidades territoriales y FINDETER, e ICBF en caso de requerirse, y demás que apliquen. En estas reuniones deben entregarse hitos como: Esquemas arquitectónicos básicos, anteproyecto arquitectónico, proyecto arquitectónico.
- v. El proyecto debe incluir en los diseños y en la construcción los componentes de urbanismo con mobiliario, paisajismo, arborización.
- w. Adicionalmente, el contratista deberá elaborar renders y esquemas para la fácil divulgación y socialización del proyecto.
- x. Se deberá adelantar la totalidad de los inventarios de las redes de servicios públicos.
- y. El contratista se compromete a diseñar la totalidad del proyecto por módulos con el fin de ajustarse al presupuesto disponible. De igual manera deberá entregar el presupuesto y la programación de las obras. Hace parte integral de los presentes Términos de Referencia, los requerimientos técnicos para los estudios y diseños, los cuales, se encuentran publicados en la Convocatoria. Solamente será considerada que la Etapa de Estudios y Diseños ha sido culminada a satisfacción cuando la Interventoría de su aprobación y aquellas entidades que EL CONTRATANTE considere.
- z. Dada la modalidad de contratación, en ningún caso se considerará como argumento para la no continuación del contrato, los mayores costos resultantes de la etapa de los diseños. Para ello el contratista deberá presentar una nueva propuesta de diseños garantizando el cumplimiento de los requisitos mínimos técnicos establecidos en los términos de referencia, así como el menor costo de ejecución y deberá recurrir a los imprevistos presentados en su propuesta para garantizar la ejecución de las obras
- aa. El arquitecto diseñador debe adelantar como mínimo una visita de campo previa a la elaboración del proyecto arquitectónico para que recoja las inquietudes y expectativas de los interesados del proyecto. Los costos de desplazamiento serán asumidos por el contratista. Posterior a la implantación arquitectónica, se requiere como mínimo una visita adicional para la socialización definitiva del proyecto y la implantación del mismo en el lote respectivo.



- bb. El contratista debe incluir criterios de diseño bioclimático, que ofrezca mejores condiciones de bienestar y confort con el menor costo y consumo energético posible. Igualmente debe considerar:
  - i. La cultura del municipio y el entorno del sitio de implantación
  - ii. Orientación y protección solar
  - iii. Ventilación natural
  - iv. Materiales y sistemas constructivos
  - v. Iluminación natural
  - vi. Ahorro energético y ahorro del agua (concepto de eficiencia)
  - vii. Acústica
  - viii. El sistema constructivo propuesto deberá utilizar materiales de excelente calidad, garantizando su durabilidad, buen funcionamiento durante su vida en servicio y fácil mantenimiento.
- cc. El contratista deberá establecer alternativas sostenibles (ahorro de energía, ahorro de agua, manejo de aguas residuales), que garanticen menores costos de operación y mantenimiento.
- dd. Dentro de los criterios arquitectónicos el contratista se obliga a la preservación de la arborización nativa del predio.
- ee. El contratista debe garantizar una adecuada acústica de los espacios.
- ff. Para poder iniciar la Obra, EL CONTRATISTA debe contar con la debida aprobación de la totalidad de los estudios y diseños por parte de la Interventoría y verificación de FINDETER, y contar con las licencias y permisos indispensables para iniciar la obra.
- gg. Tener en cuenta en la elaboración de los estudios técnicos, diseños y ejecución del Proyecto las Recomendaciones Mínimas de Construcción, que forman parte integral de los presentes Términos de Referencia.
- hh. Cumplir con todas las condiciones y entregables descritos en el alcance detallado de las Recomendaciones Mínimas de Construcción.
  - ii. Elaborar el Plan de Manejo Ambiental y el Plan de Manejo de Tránsito para aprobación por parte de la Interventoría.
- jj. Una vez se lleve a cabo aprobación de los diseños por parte de la Interventoría, y verificación de FINDETER, se llevará a cabo socialización de los diseños a las partes interesadas, la cual debe ser acompañada por la Interventoría, FINDETER y demás entidades participantes.
- kk. Asegurar acompañamiento social durante la ejecución del Proyecto, con el fin de atender inquietudes de la comunidad asociadas a la ejecución del mismo y medición de impactos.

#### **5.6.1.2. OBLIGACIONES DE INFORMACIÓN – ESTUDIOS Y DISEÑOS**

Presentar informes periódicos de avance de todos y cada uno de los estudios y diseños contemplados, los cuales deberán ser aprobados por la interventoría. Estos Informes deben poseer y presentar características y propiedades de una labor coordinada y homogénea entre las diferentes disciplinas, ya que se trata de un proyecto integral y como tal debe ser concebido y ejecutado.

Entregar a la Contratante todos los documentos concernientes a los diferentes Estudios y Diseños realizados (memorias de cálculo, informes periódicos, bitácora, registro fotográfico, planos definitivos de construcción debidamente firmados, cantidades finales para la obra, presupuesto detallado definitivo, cronograma de actividades para ejecución constructiva y especificaciones técnicas detalladas), así como la totalidad de los planos de construcción, en medio físico (Original y 2 copias) y magnético.

Llevar una bitácora de la ejecución de los estudios y diseños técnicos, esto es, una memoria diaria de todos los acontecimientos ocurridos y decisiones tomadas en la ejecución de los trabajos, así como de las órdenes de interventoría, de los conceptos de los especialistas en caso de ser necesarios, de la visita de funcionarios que tengan que ver con el proyecto, etc., de manera que se logre la comprensión general de la consultoría y el desarrollo de las actividades, de acuerdo con la programación detallada para esta etapa. Debe encontrarse debidamente foliada y firmada por el director del proyecto, los profesionales que intervienen en la consultoría, así como de la interventoría. A ella tendrán acceso, cuando así lo requieran, los delegados de EI PATRIMONIO AUTÓNOMO DERIVADO DENOMINADO PA FINDETER (PAF) – 1743 ICBF.

Presentar informes mensuales, los cuales deberán ser aprobados por la interventoría y contener:

- a. Avance de cada una de las actividades programadas.
- b. Registros fotográficos.
- c. Videos o rendes del avance del Proyecto
- d. Resultados de los ensayos de materiales y demás pruebas realizadas.
- e. Fotocopia de la bitácora.
- f. Resumen de las actividades realizadas en el mes, análisis y recomendaciones.
- g. Relación del personal empleado en la ejecución de los diseños.
- h. Actualización del programa de ejecución de los diseños.
- i. Acreditación que se encuentra al día en el pago de aportes parafiscales relativos al Sistema de Seguridad Social Integral, así como los propios al Servicio Nacional de Aprendizaje - SENA, Instituto Colombiano de Bienestar Familiar – ICBF y las cajas de compensación familiar, cuando corresponda.

Presentar informe final, el cual deberá ser aprobado por la interventoría y contener:

- a. Resumen de actividades y desarrollo de los diseños
- b. Documentación técnica productos entregables de la consultoría
- c. Bitácora
- d. Acreditación que se encuentra al día en el pago de aportes parafiscales relativos al Sistema de Seguridad Social Integral, así como los propios al Servicio Nacional de Aprendizaje - SENA, Instituto Colombiano de Bienestar Familiar – ICBF y las cajas de compensación familiar, cuando corresponda.
- e. Póliza de los estudios y diseños técnicos y actualización de las demás
- f. Paz y salvo, por todo concepto, de los proveedores y subcontratistas.
- g. Entrega de los productos resultado de los estudios y diseños técnicos.

Elaborar y presentar conjuntamente con el interventor, las actas de entrega mensual de los productos de los estudios y diseños técnicos y de la entrega final de los productos y de la aprobación y recibo a satisfacción.

Presentar toda la información requerida por el Interventor o El PATRIMONIO AUTÓNOMO DERIVADO DENOMINADO PA FINDETER (PAF) – 1743 ICBF de conformidad a lo solicitado por la Interventoría.

EL CONTRATISTA debe entregar a la Contratante, como mínimo, los productos de los estudios técnicos y diseños en original, dos (2) copias físicas y dos (2) copias magnéticas.

## **5.6.2. ETAPA 2. EJECUCIÓN DE OBRA.**

### **5.6.2.1. OBLIGACIONES RELACIONADAS CON EL LUGAR DE ADECUACIÓN DE LA OBRA**

- a. Obtener, el suministro de los servicios públicos provisionales para la ejecución de la obra y mantener su provisión durante el tiempo necesario.
- b. Responder por el pago de los servicios públicos producto del consumo necesario para la ejecución del objeto del contrato, así como por las adecuaciones de las redes requeridas para la obtención del servicio.
- c. Realizar, la construcción del campamento de obra con un área mínima de 60 m<sup>2</sup>, cuya ubicación deberá contar con la aprobación de la interventoría. Las especificaciones técnicas mínimas del campamento, serán las siguientes:
  - i. EL CONTRATISTA construirá o adecuará en el sitio de la obra una caseta o edificación provisional que reúna condiciones adecuadas de higiene, comodidad, ventilación, protección y seguridad.
  - ii. El campamento estará conformado por oficinas para la dirección de la obra y la interventoría, un campamento para los trabajadores, un almacén y un depósito para materiales que puedan sufrir pérdidas o deterioro por su exposición a la intemperie.

- iii. La capacidad del depósito la determinará el flujo de materiales de acuerdo con la programación detallada de la obra.
- iv. El campamento se ubicará en sitios de fácil drenaje, donde no ofrezcan peligros de contaminación con aguas residuales, letrinas y demás desechos y contarán con todos los servicios higiénicos debidamente conectados a los colectores de aguas residuales existentes en cercanías del campamento y/o Instalación de baños móviles de acuerdo a lo que salud ocupacional y seguridad industrial determine para el proyecto. EL CONTRATISTA será responsable ante las autoridades competentes en el sitio de las obras del cumplimiento de las normas vigentes y de las sanciones a que se haga acreedor debido a su incumplimiento u omisión.
- v. Una vez terminada la obra, el campamento se retirará o demolerá y se restituirán las condiciones que existían inmediatamente antes de iniciar las construcciones, si a ello hay lugar.
- d. Instalar una valla informativa de acuerdo con la información y modelo que debe ser suministrado por FINDETER.
- e. Instalar valla de la Licencia de Construcción, la cual debe instalarse de acuerdo con la normatividad de la Curaduría u Oficina de Planeación que expidió la respectiva Licencia o su respectiva modificación.
- f. Realizar el cerramiento provisional de la obra y/o de las zonas por intervenir, de acuerdo con el diseño que se apruebe por la INTERVENTORIA, que proteja los sitios de construcción de la obra del acceso de personas ajenas a los trabajos, evite perturbaciones de tránsito e incomodidades a los vecinos. Deberá tener como mínimo dos (2) metros de altura y la totalidad de la señalización preventiva necesaria para la segura circulación del personal de obra, vecinos y terceros, incluyendo un plan de movilidad para de igual forma, deberá realizar el mantenimiento del campamento y del cerramiento, durante toda la ejecución de la obra. Estos costos están asumidos en la Administración del proyecto.

#### **5.6.2.2. OBLIGACIONES RELACIONADAS CON LOS EQUIPOS, HERRAMIENTAS, MAQUINARIA Y MATERIALES DE CONSTRUCCIÓN**

- a. Ejecutar la obra con todos los equipos, maquinaria, herramientas, materiales y los demás elementos necesarios, asegurándose oportunidad y eficiencia para los frentes de trabajo como jornada solicitada en los Términos de Referencia.
- b. Suministrar todos los equipos, maquinaria, herramientas, materiales e insumos en las fechas indicadas en la programación detallada de la obra, cumpliendo oportunamente, entre otros aspectos, con el envío y recepción de los mismos en el sitio de la obra.
- c. Adquirir los materiales de fuentes y proveedores que cuenten con todos sus permisos y licencias requeridas para su explotación. El CONTRATISTA deberá contar con la cantidad suficiente de materiales para no retrasar el avance de los trabajos
- d. Garantizar y acreditar ante la INTERVENTORÍA, la certificación de calidad de los materiales y elementos utilizados para la ejecución de la obra mediante la presentación de los respectivos ensayos de laboratorio y el plan metrológico de los equipos a utilizar.
- e. Garantizar para la obra, la señalización y la seguridad en obra. Para ello deberá mantener los frentes de obra y de acopio de materiales debidamente señalizados con cinta de demarcación a tres líneas y con soportes tubulares.
- f. Realizar, por su cuenta y riesgo, todos los ensayos de laboratorio vigentes y las demás pruebas que se requieran y/o soliciten para verificar la calidad de los materiales y los demás elementos que se instalen en la obra. En cumplimiento de esta obligación, EL CONTRATISTA deberá presentar a la interventoría los documentos que permitan acreditar que los equipos utilizados para los diferentes ensayos tengan las siguientes capacidades:
  - i. Calibrar o verificar a intervalos especificados o antes de su utilización, comparado con patrones de medición trazables a patrones de medición nacional o internacional. Cuando no existan tales patrones debe registrarse la base utilizada para la calibración o la verificación.
  - ii. Ajustar o reajustarse, según sea necesario.
  - iii. Identificarse para poder determinar el estado de calibración.
  - iv. Protegerse contra los daños y el deterioro durante la manipulación, el mantenimiento y el almacenamiento.
  - v. Realizar, por su cuenta y riesgo, todos los ensayos de laboratorio, pruebas de presión hidrostática y desinfección de tuberías, pruebas de estanqueidad y demás pruebas que apliquen de acuerdo con el

proyecto que se soliciten por parte del INTERVENTOR y/o la CONTRATANTE para verificar la calidad de las obras, así como de los materiales y demás elementos que se instalen en la obra.

### 5.6.2.3. OBLIGACIONES RELACIONADAS CON LA EJECUCIÓN DE LA OBRA

- a. Antes de iniciar la obra, EL CONTRATISTA, debe presentar a EL INTERVENTOR, un programa de trabajo que permita establecer la secuencia constructiva y los plazos de cada uno de los componentes de la obra de acuerdo a la Curva S estimada de la fase de la obra.
- b. Realizar las actas de vecindad debidamente firmadas por Contratista, Interventoría y propietario o habitante de los predios aledaños que correspondan en desarrollo del presente contrato, en compañía de la Interventoría, en la cual se hará una inspección ocular, registrando con fotos y audiovisuales las estructuras vecinas y estado actual del área a intervenir.
- c. EL CONTRATISTA de obra será el encargado y único responsable de entregar la obra funcionando en las condiciones contratadas.
- d. Mantener tanto el personal de vigilancia como las medidas de seguridad en las áreas de intervención en donde se ejecute la obra durante la ejecución, y hasta la entrega y recibo a satisfacción del proyecto por parte del ICBF.
- e. Efectuar las reparaciones necesarias a las áreas intervenidas como consecuencia de los defectos de estabilidad, y a las áreas contiguas que presenten deterioro, incluso dentro del año siguiente a la entrega de las obras.
- f. Demoler y reemplazar, por su cuenta y riesgo, en el término indicado por el interventor o FINDETER y/o LA CONTRATANTE, toda actividad ejecutada que resulte defectuosa según el análisis de calidad, o que no cumpla las normas de calidad requeridas para la obra, ya sea por causa de los insumos o de la mano de obra.
- g. Retirar los materiales sobrantes y entregar las áreas intervenidas en perfecto estado y limpieza con la periodicidad que estipule la autoridad ambiental local. En cualquier caso, ésta no podrá ser mayor de cuarenta y ocho (48) horas contadas a partir de la colocación de estos materiales.
- h. Garantizar el cumplimiento de las normas vigentes sobre seguridad industrial para la ejecución del contrato, en especial en cuanto guarda relación con:
  - i. Elementos de seguridad industrial necesarios para la totalidad del personal que interviene en las actividades de obra.
  - ii. Manipulación de equipos, herramientas, combustibles y todos los elementos que se utilicen para el cumplimiento del objeto contractual.
  - iii. Dotación de calzado y vestido de labor y documento de identificación para todo el personal utilizado en la ejecución de objeto contractual.
- i. Implementar para el desarrollo del contrato, frentes de trabajo simultáneos equivalentes a los componentes que tenga el proyecto a construirse y/o los que requiera para garantizar la ejecución del contrato en los plazos pactados contractualmente.
- j. El contratista deberá implementar frentes de trabajo simultáneos en una (1) jornada de trabajo. Cada frente de trabajo deberá contar con el equipo suficiente que requiera el contratista, para dar cumplimiento a la totalidad de compromisos adquiridos para cumplir con el alcance del proyecto; estas actividades deberán estar especificadas de manera clara e independiente en la metodología de trabajo a implementar por parte del contratista. Así mismo, deberá garantizar el equipo técnico suficiente para dar cumplimiento con el plazo, alcance y calidad requerida en las especificaciones técnicas del presente proceso. En caso de situaciones que llegaran a alterar la ejecución normal de la obra, previa aprobación por parte de la Interventoría, se podrá aumentar el número de frentes de trabajo para reducir el horario las jornadas. Nota: El contratista podrá implementar como mínimo dos frentes de trabajo, si con ello garantiza el cumplimiento del contrato en el plazo establecido. Será de obligatorio cumplimiento la implementación de más frentes de trabajo, cuando se presenten atrasos en la ejecución de la obra o incumplimiento en los hitos del proyecto en un porcentaje **mayor al 5%**; este porcentaje será tomado de los informes semanales de interventoría.
- k. La jornada de trabajo requerida, deberá acordarse y conciliarse con la Interventoría indicando y dejando expresas las horas de inicio y terminación.

- l. Organizar los trabajos de tal forma que los procedimientos aplicados sean compatibles no sólo con los requerimientos técnicos necesarios sino con las disposiciones legales, las normas especiales para la gestión y obtención de las autorizaciones y permisos específicos requeridos para el uso y aprovechamiento de los recursos naturales. Cualquier contravención a los preceptos anteriores será de responsabilidad de EL CONTRATISTA, y el Interventor por esta causa podrá ordenar la modificación de los procedimientos o la suspensión de los trabajos. Los permisos, autorizaciones, licencias y concesiones sobre recursos naturales de carácter regional, que se requieran, serán tramitados y obtenidos por cuenta y riesgo de EL CONTRATISTA previamente a la iniciación de las actividades correspondientes.
- m. Garantizar a LA CONTRATANTE que cumplirá a cabalidad con los requerimientos ambientales legales, reglamentarios y contractuales, y que no generará daño o perjuicio al Municipio o a terceros por esta causa, por lo tanto, las sanciones que por este concepto imponga la Autoridad Ambiental se pagarán directamente por EL CONTRATISTA, quien, mediante el presente documento, autoriza que le sea descontado del saldo insoluto del valor del contrato
- n. Entregar los planos récord de la totalidad del Proyecto dentro de los Quince (15) días calendarios siguientes a la suscripción del acta de terminación del contrato, al igual que un manual de mantenimiento de estructuras y/o equipos instalados, con la aprobación de la Interventoría, en medio impreso y magnético.
- o. Se deben suministrar videos de cómo realizar los mantenimientos preventivos a los equipos instalados.
- p. Reparar y/o reponer oportunamente y por su cuenta y riesgo, cualquier daño o perjuicio que ocasione a las obras de urbanismo o en el sitio de la obra con ocasión de la ejecución del proyecto.
- q. Adoptar e implementar las medidas técnicas, ambientales, sanitarias, forestales, ecológicas e industriales necesarias para no poner en peligro a las personas o al medio ambiente, y garantizar que así lo hagan, igualmente, sus subcontratistas y proveedores.
- r. Ejecutar las obras cumpliendo toda la normatividad técnica aplicable al proyecto, así como las especificaciones técnicas propias del mismo.
- s. Implementar el Plan de aseguramiento de la Calidad de la Obra.
- t. Presentar un documento con las funciones y responsabilidades del personal requerido para la ejecución del contrato.
- u. Realizar, por su cuenta y riesgo, las pruebas requeridas a todas las redes de instalaciones y corregirlas, si es el caso, hasta la entrega a satisfacción a la interventoría.
- v. Entregar el proyecto funcionando con la totalidad de conexiones a servicios públicos, conforme las viabilidades o factibilidades dadas por las Entidades Prestadoras de los Servicios Públicos en la zona. Los costos de conexión serán asumidos por el contratista.
- w. Tramitar la certificación RETIE y RETIELAB de las obras ejecutadas ante la Empresa de Energía del municipio prestadora del servicio de energía eléctrica en la región y entregar las conexiones definitivas debidamente energizadas.
- x. El sistema constructivo propuesto por el contratista deberá cumplir con las normas vigentes aplicables (Código Colombianos de Construcción Sismo resistente NSR-10 y demás normas que apliquen).
- y. El sistema constructivo propuesto deberá utilizar materiales de excelente calidad, garantizando su durabilidad y buen funcionamiento durante su vida en servicio.
- z. Cumplir con las Especificaciones particulares y mínimas para el desarrollo del proyecto, Ver Anexo. "RECOMENDACIONES MÍNIMAS DE CONSTRUCCIÓN".
- aa. Solicitar y justificar con la debida antelación a la interventoría la prorroga necesaria para la terminación de la obra, cuando así se requiera.
- bb. Asumir el costo de las visitas o consultas a la obra (mínimo una vez cada quince días) que se requieran del consultor que elaboró los diseños, planos, estudios técnicos y especificaciones de construcción, adicionales a las autorizadas previamente, con el propósito de hacer verificación al proyecto.

#### **5.6.2.4. OBLIGACIONES DE LA INFORMACIÓN DE LA OBRA**

Presentar informes mensuales, los cuales deberán ser aprobados por la interventoría y contener, para cada uno de los frentes de trabajo:

- a. Informe ejecutivo
- b. Avance de cada una de las actividades programadas con base en la Curva S.
- c. Cantidades de obra ejecutadas, copia del libro de medidas.
- d. Registros fotográficos.
- e. Videos de avance de ejecución de obra
- f. Resultados de los ensayos de materiales y demás pruebas realizadas.
- g. Fotocopia de la bitácora o libro de obra.
- h. Resumen de las actividades realizadas en el mes, análisis y recomendaciones.
- i. Informe técnico
- j. Informe de control topográfico
- k. Relación del personal empleado en la ejecución de la obra.
- l. Informe de seguridad industrial.
- m. Informe de manejo ambiental.
- n. Informe de gestión social.
- o. Actualización del programa de ejecución de obra.
- p. Acreditación que se encuentra al día en el pago de aportes parafiscales relativos al Sistema de Seguridad Social Integral, así como los propios al Servicio Nacional de Aprendizaje - SENA, Instituto Colombiano de Bienestar Familiar – ICBF y las cajas de compensación familiar, cuando corresponda.

Presentar informe final, el cual deberá ser aprobado por la interventoría y contener:

- a. Resumen de actividades y desarrollo de la obra.
- b. Documentación técnica, entre ella:
  - i. Bitácora de obra.
  - ii. Libro de medidas
  - iii. Planos record de obra, aprobados por la interventoría, siguiendo los mismos criterios de los planos y diseños, en medio impreso y magnético
- c. Manual de mantenimiento con video de mantenimiento preventivo a los equipos instalados con las respectivas garantías de calidad y correcto funcionamiento. El manual deberá indicar cómo funcionan, y cuál debe ser el mantenimiento de las obras ejecutadas incluyendo redes, así como de los equipos e instalaciones.
- d. Acreditación que se encuentra al día en el pago de aportes parafiscales relativos al Sistema de Seguridad Social Integral, así como los propios al Servicio Nacional de Aprendizaje - SENA, Instituto Colombiano de Bienestar Familiar – ICBF y las cajas de compensación familiar, cuando corresponda.
- e. Póliza de estabilidad de la obra y actualización de las demás pólizas que lo requieran.
- f. Paz y salvo, por todo concepto, de los proveedores y subcontratistas.
- g. Informe de impacto y análisis social de la ejecución de la obra con el entorno.
- h. Actualización final de cada uno de los programas requeridos en las reglas de participación.
- i. Registro fotográfico definitivo.
- j. Capacitación de las tecnologías de sostenibilidad que implemente o recomiende para el proyecto, para lo cual el Contratista deberá coordinar con la entidad que para ello informe FINDETER

Elaborar, durante todo el proceso de construcción, el manual de funcionamiento y mantenimiento, en el cual se deberá especificar los materiales de obra de permanente uso (pisos, muros, cubiertas, aparatos y etc., así como de los equipos instalados), su funcionamiento y mantenimiento. Se deberá anexar el original de las garantías de todos los equipos. Este manual contendrá en una escala reducida, pero legible, los planos arquitectónicos estructurales, hidrosanitarios, etc. El manual deberá contar con la aprobación por parte de la interventoría.

Realizar semanalmente el registro fotográfico y de video del avance de la ejecución de la obra, procurando mostrar desde un mismo punto el progreso o avance.

Elaborar y presentar conjuntamente con el interventor, las actas de entrega mensual de obra, de entrega final de obra y liquidación del contrato.

La información presentada deberá ceñirse a los parámetros técnicos de presentación de informes, planos, dibujos y demás contenidos en la Normatividades vigentes. En el documento Recomendaciones Mínimas de Construcción se listan los elementos mínimos básicos que debe contener un informe, al igual que el alcance del Anteproyecto y Proyecto.

EL CONTRATISTA debe entregar a la Contratante, como mínimo, los productos de los estudios técnicos y diseños en original, dos (2) copias físicas y dos (2) copias magnéticas.

## **5.7 EJECUCIÓN**

### **5.7.1 PLAN DE ASEGURAMIENTO DE CALIDAD DE LA OBRA**

El plan de aseguramiento de calidad de la obra debe tener los siguientes componentes mínimos:

1. Alcance
2. Elementos de Entrada del Plan de Calidad
3. Objetivos de la Calidad
4. Responsabilidades de la Dirección
5. Control de documentos y datos
6. Control de registros
7. Recursos:
  - i. Provisión de recursos
  - ii. Materiales
  - iii. Recursos humanos
  - iv. Infraestructura y ambiente de trabajo
8. Requisitos
9. Comunicación con el Cliente
10. Diseño y desarrollo:
  - i. Proceso de diseño y desarrollo
  - ii. Control de cambios del diseño y desarrollo
11. Compras
12. Producción y prestación del servicio
13. Identificación y trazabilidad
14. Propiedad del cliente
15. Preservación del producto
16. Control de producto no conforme
17. Seguimiento y medición
18. Auditoria

### **5.7.2 PROGRAMA DE ORGANIZACIÓN DE LOS TRABAJOS**

El CONTRATISTA DE OBRA deberá elaborar y presentar un organigrama general del proyecto que deberá contener como mínimo:

- a. Frentes de trabajo mínimos requeridos.
- b. Las líneas de mando y coordinación.
- c. Los niveles de decisión.
- d. El número de los profesionales y demás recurso humano ofrecido en la oferta y requerido para la ejecución de los trabajos.

- e. Las funciones del personal que interactuará con **FINDETER** y el interventor durante la ejecución del contrato.
- f. Descripción breve de las políticas de manejo de personal relacionadas con seguros de trabajo, seguridad social y seguridad industrial.

Al organigrama general deberá anexarse un documento en el que EL CONTRATISTA manifieste, de manera expresa, que cuenta con la coordinación de una oficina central que, entre otros aspectos, le presta soporte de orden técnico, legal, administrativo, financiero y contable.

### **5.7.3 METODOLOGÍA PARA LA EJECUCIÓN DE LAS ACTIVIDADES OBJETO DEL CONTRATO**

Corresponde a un documento en el que se realice una descripción detallada de la metodología a seguir para la ejecución de la obra, en cada una de las etapas, frentes de trabajo y actividades del proyecto.

La metodología para la ejecución de la obra deberá ser presentada y ejecutada bajo el enfoque de Gerencia de Proyectos considerando los aspectos organizacionales, equipos, relación contractual, comunicaciones e interrelación con el Interventor, FINDETER y su propio equipo, procesos, procedimientos, y controles técnicos y administrativos.

Este documento debe incluir la estructura de acuerdo al organigrama propuesto, el método con el cual desarrollará los trabajos, incluyendo, entre otros, las obras preliminares, vías de acceso, suministros, implementación del plan de manejo ambiental, control de aguas superficiales, movimiento de tierras, obras de drenaje y protección superficial, obras estructurales, obras especiales, mampostería, acabados, obras y montajes de equipos mecánicos, montajes electromecánicos de subestaciones y construcción de redes eléctricas, pruebas y puesta en servicio del proyecto, así como el plan de manejo de seguridad industrial y salud ocupacional y la vinculación del personal no calificado, especialmente del área de influencia del proyecto y de la región, incluyendo las personas en condición de desplazamiento.

En el documento es necesario precisar como mínimo los siguientes aspectos:

- a. Características sobresalientes de la metodología oferta para desarrollar cada una de las actividades indicadas en el programa detallado de obra.
- b. Organización y control, exponiendo la forma como organizará todas las actividades para cumplir con el contrato. Se debe tratar sobre los alistamientos, establecimiento en terreno, frentes de trabajo, cuadrillas o grupos de trabajo, sistemas de comunicación, documentación técnica, cantidad y calidad del personal y los equipos a utilizar, transportes, localización de oficinas y campamentos y, en general, todo lo concerniente con la administración del contrato.
- c. Mecanismos para analizar, evaluar e implementar los rendimientos propuestos para ejecutar la obra en el plazo contractual, los registros e informes de obra, medidas, y obras asociadas.
- d. Manejo de materiales (suministros), procedimientos para su adquisición y/o fabricación, ensayos, transporte hasta la obra, almacenamiento, protección y distribución.
- e. Procedimientos para el mantenimiento y control de cantidad, calidad y estado de equipos y herramientas requeridos para la ejecución de las actividades programas en el plazo indicado.

EL CONTRATISTA deberá utilizar un software ágil y compatible con los actuales softwares para el seguimiento y control de la ejecución del proyecto, el cual deberá permitir el uso compartido con la interventoría y FINDETER.

### **5.7.4 PROGRAMAS COMPLEMENTARIOS**

Implementar los programas complementarios de los siguientes aspectos:

- a. Programa de seguridad industrial



- b. Programa de salud ocupacional
- c. Programa de manejo ambiental.
- d. Programa de manejo de tráfico

### 5.7.5 CURVA S

El CONTRATISTA deberá elaborar la curva S que permita comparar el avance real Vs. el avance planificado, con el propósito de establecer las desviaciones del proyecto y tomar acciones correctivas oportunas, es decir, se convierte en el punto de partida técnico de valor ganado; EL CONTRATISTA se obliga a cumplir con la terminación de los Hitos de las etapas I y II señalados en las semanas indicadas en los Términos de Referencia. En tal sentido, el CONTRATISTA deberá evaluar y ajustar su programación con base en estos puntos de obligatorio cumplimiento, considerando los anteriores literales. Su no cumplimiento será causal de las sanciones respectivas establecidas en los Términos de Referencia.

#### 5.7.5.1 ETAPA 1. ESTUDIOS Y DISEÑOS

HITOS	SEMANA DE CUMPLIMIENTO
Visita lote	1
Taller de desarrollo o mesa de trabajo con el ICBF y FINDETER	1
Informe preliminar normativo	2
Esquemas arquitectónicos	2
Anteproyecto	4
Presentación del proyecto final a los interesados *	8*
Entrega de proyecto final con la totalidad de estudios y diseños.	8
Radicación de solicitud de licencia de construcción y/o demás permisos	8
Revisión por parte de la Interventoría y observaciones, si aplica	9
Aprobación de los estudios y diseños y entrega por parte de interventoría	10

\* Coordinación de reunión por parte del contratista para presentación del proyecto a designados del ICBF, Interventoría y FINDETER, y presentación de tecnologías de ahorro de energía y agua para someter a aprobación.

#### 5.7.5.2 ETAPA 2. CONSTRUCCIÓN DE LA OBRA

HITOS	SEMANA DE CUMPLIMIENTO
Obras preliminares y desmonte y limpieza de predio	1
Excavación, cimentación y rellenos	4
Estructuras en concreto (incluye, puntos fijos rampas y escaleras)	13
Mampostería, acabados y concretos menores	21
Estructura metálica y cubierta	15
Instalaciones ( hidráulicas, eléctricas y de gas) y muro perimetral de cerramiento	21
Carpinterías	22
Urbanismo (fin de obra)	24

**NOTA:** En caso de aprobarse una modificación al plazo contractual por parte de la Entidad Contratante, esta gráfica será objeto de ajuste por parte de **FINDETER** con el apoyo de LA INTERVENTORÍA, para lo cual el Constructor acepta desde los Términos de Referencia ceñirse a las condiciones de los mismos.

Los programas y planes antes indicados, luego de su aprobación por parte del Interventor y avalado por **FINDETER**, serán obligatorios para **EL CONTRATISTA** quien no podrá modificarlos unilateralmente. La modificación de cualquiera de los planes y programas deberá fundarse en causas plenamente justificadas y requerirá la aprobación escrita y previa del Interventor y la verificación por parte de **FINDETER** o del comité técnico. En caso de que **EL CONTRATISTA** no cumpla con alguno de ellos, el interventor podrá exigir por escrito, según el caso, el aumento en el número de turnos, en la jornada de trabajo y/o en el equipo y/o en los insumos y, en general, las acciones necesarias para el cumplimiento del programa o plan de que se trate, sin que por la realización de tales acciones se genere costo adicional alguno para **FINDETER**. No obstante, el incumplimiento de estos requisitos podrá implicar las sanciones del caso.

Si, por circunstancias imputables a **EL CONTRATISTA** o cuyo riesgo de concreción fue asumido por éste, resulta necesario la prórroga del plazo para la ejecución del contrato en cualquiera de sus etapas, y como consecuencia de ello debe adicionarse el valor del contrato de interventoría, **EL PATRIMONIO AUTÓNOMO DERIVADO DENOMINADO PA FINDETER (PAF) – 1743 ICBF** descontará dicho valor de las sumas que a **EL CONTRATISTA** se le adeuden; en caso tal de que no sea posible efectuar dicho descuento, **EL PATRIMONIO AUTÓNOMO DERIVADO DENOMINADO PA FINDETER (PAF) – 1743 ICBF** podrá reclamarlo judicialmente. De tal descuento se deberá dejar constancia en el documento de prórroga. Lo anterior, sin perjuicio de la exigibilidad o efectividad de la cláusula penal y/o de las acciones que pueda iniciar **EL PATRIMONIO AUTÓNOMO DERIVADO DENOMINADO PA FINDETER (PAF) – 1743 ICBF** para obtener la indemnización de los perjuicios adicionales que tales circunstancias le generen.

## **6 INTERVENTORÍA DEL CONTRATO DE EJECUCIÓN DEL PROYECTO**

La Interventoría será ejecutada por la persona natural o jurídica que designe **LA CONTRATANTE** para tal fin, lo cual será oportunamente informado al **CONTRATISTA DE EJECUCIÓN DEL PROYECTO**. El interventor desempeñará las funciones previstas en el manual de Interventoría del **PATRIMONIO AUTÓNOMO DERIVADO DENOMINADO PA FINDETER (PAF) – 1743 ICBF** que se encuentra vigente, las Reglas de Participación y el Contrato.

**EL CONTRATISTA DE EJECUCIÓN DEL PROYECTO**, con el objeto de garantizar el adecuado seguimiento y control de sus actividades, está en la obligación de conocer las disposiciones del Manual de Interventoría vigente del **PATRIMONIO AUTÓNOMO DERIVADO DENOMINADO PA FINDETER (PAF) – 1743 ICBF**.

## **7 GARANTÍAS**

Con el objeto de respaldar el cumplimiento de todas y cada una de las obligaciones que surjan a cargo del **CONTRATISTA DE EJECUCIÓN DEL PROYECTO** frente a la entidad, por razón de la celebración y ejecución del contrato, el estudio previo efectuado y la previsión de los posibles riesgos en la ejecución del mismo, el contratista deberá constituir las garantías a favor de Entidades Particulares “**PATRIMONIO AUTÓNOMO DERIVADO DENOMINADO PA FINDETER (PAF) – 1743 ICBF**”, expedidas por una compañía de seguros legalmente constituida en Colombia, cuya póliza matriz se encuentre aprobada por la Superintendencia Financiera con los siguientes amparos, cobertura y vigencia:

### **7.1. GARANTIA DE SERIEDAD DE LA PROPUESTA**

El proponente sea persona natural o jurídica, nacional o extranjera, deberá constituir a su costa y presentar con su oferta una garantía de seriedad de la propuesta expedida por una Compañía de Seguros legalmente establecida y autorizada para funcionar en Colombia, a favor de entidades particulares, así:

La garantía de seriedad de la propuesta se debe constituir en los siguientes términos:

1. Fecha de Expedición: La fecha de expedición de la garantía presentada inicialmente con la propuesta deberá ser igual o anterior a la fecha y hora señalada para el cierre del presente proceso.

2. Amparos de la Garantía de Seriedad: La Garantía de Seriedad deberá cubrir los perjuicios derivados del incumplimiento del ofrecimiento.
3. Valor asegurado: La Garantía de Seriedad deberá ser equivalente al **10% del valor total del presupuesto del proyecto**.
4. Vigencia: La Garantía de Seriedad deberá tener una vigencia de **cuatro (4) meses** contados a partir de la fecha prevista para el cierre del proceso y en caso de la prórroga del cierre, deberá constituirse a partir de la nueva fecha del cierre.
5. Asegurado/Beneficiario: El asegurado/beneficiario es el PATRIMONIO AUTÓNOMO DERIVADO DENOMINADO PA FINDETER (PAF) – 1743 ICBF NIT 830.053.105-3.
6. Tomador/Afianzado: La Garantía de Seriedad deberá tomarse con el nombre del proponente como figura en el documento de identidad y tratándose de consorcio o unión temporal a nombre de éste y no de su representante legal y deberá indicar los integrantes del mismo y su porcentaje de participación según conste en el documento de constitución.
7. Se debe aportar el soporte de pago de la prima correspondiente. No es de recibo la certificación de No expiración por falta de pago ni soporte de transacción electrónica.

Con la presentación oportuna de la propuesta, se entiende que la misma es irrevocable y que el proponente mantiene vigentes todas las condiciones durante toda la vigencia de la póliza, incluidas las prórrogas de los plazos que llegaren a presentarse de acuerdo con los términos de referencia y sus respectivas adendas.

Cuando no se allegue la garantía de seriedad de la propuesta y/o esta no contenga los requerimientos de los términos de referencia, el proponente deberá aclarar o subsanar los mismos y remitir las modificaciones dentro del término perentorio que para el efecto fije la entidad CONTRATANTE, so pena de rechazo de la propuesta si no cumple.

Los proponentes no favorecidos con la adjudicación del contrato, una vez finalizado el proceso de selección, podrán presentar petición suscrita por el representante legal para que se le devuelva el original de la garantía de seriedad de la oferta.

## 7.2. GARANTIAS DE CUMPLIMIENTO

Con el objeto de respaldar el cumplimiento de todas y cada una de las obligaciones que surjan a cargo del Contratista frente a la entidad, por razón de la celebración y ejecución del contrato, el estudio de necesidad efectuado y la previsión de los posibles riesgos en la ejecución del mismo, el contratista deberá constituir las garantías a favor de Entidades Particulares, así:

- PATRIMONIO AUTÓNOMO DERIVADO DENOMINADO PA FINDETER (PAF) – 1743 ICBF. NIT 830.053.105-3
- INSTITUTO COLOMBIANO DE BIENESTAR FAMILIAR – ICBF. NIT 899.999.239-2

Expedidas por una compañía de seguros legalmente constituida en Colombia, cuya póliza matriz se encuentre aprobada por la Superintendencia Financiera con los siguientes amparos, cobertura y vigencia:

### 7.2.1. DEL CONTRATO

AMPARO	MONTO DEL AMPARO	VIGENCIA	RESPONSABLE
Cumplimiento	30% del valor del Contrato	Vigente por el plazo de ejecución del contrato y cuatro (4) meses más	Contratista

La aprobación de las garantías por parte de PATRIMONIO AUTÓNOMO DERIVADO DENOMINADO PA FINDETER (PAF) – 1743 ICBF es requisito previo para el inicio de la ejecución de la etapa, razón por la cual, ningún contrato en el que se haya previsto la existencia de garantías podrá iniciar su ejecución o de la etapa sin la respectiva aprobación de estas.

### 7.2.1.1. ETAPA 1 - ESTUDIOS Y DISEÑOS

AMPARO	MONTO DEL AMPARO	VIGENCIA	RESPONSABLE
De salarios, prestaciones sociales e indemnizaciones laborales	10% del valor de la Etapa 1.	Vigente por el plazo de ejecución de la Etapa 1 y tres (3) años más.	Contratista
Responsabilidad Civil Extracontractual	20% del valor de la Etapa 1.	Vigente por el plazo de ejecución de la Etapa 1 y cuatro (4) meses más.	
Calidad del servicio Etapa 1	30% del valor total de la Etapa 1.	Vigente por (3) tres años contados desde la fecha de suscripción del acta de recibo de la Etapa 1.	

La aprobación de las garantías por parte del PATRIMONIO AUTÓNOMO DERIVADO DENOMINADO PA FINDETER (PAF) – 1743 ICBF es requisito previo para el inicio de la ejecución de la Etapa 1, razón por la cual, ningún contrato en el que se haya previsto la existencia de garantías podrá iniciar su ejecución o de la Etapa sin la respectiva aprobación de estas.

### 7.2.1.2. ETAPA 2 – CONSTRUCCIÓN DE LA OBRA

AMPARO	MONTO DEL AMPARO	VIGENCIA	RESPONSABLE
De salarios, prestaciones sociales e indemnizaciones laborales	10% del valor de la Etapa 2.	Vigente por el plazo de ejecución de la Etapa 2 y tres (3) años más.	Contratista de Ejecución del Proyecto
Responsabilidad Civil Extracontractual	20% del valor de la Etapa 2.	Vigente por el plazo de ejecución de la Etapa 2 y cuatro (4) meses más.	
Estabilidad y calidad de obra	50% del valor de la Etapa 2.	Vigente por cinco (5) años contados a partir de la suscripción del acta de entrega y recibo final de obra	

La aprobación de la garantía por parte del PATRIMONIO AUTÓNOMO DERIVADO DENOMINADO PA FINDETER (PAF) – 1743 ICBF es requisito previo para el inicio de la ejecución de la Etapa 2, por lo tanto una vez se tenga Acta de Entrega y Recibo de la Etapa 1 y expedida la Licencia de construcción, así como los demás permisos requeridos, el CONTRATISTA deberá presentar las garantías correspondientes a la Etapa 2 en un plazo máximo de cinco (5) días hábiles siguientes a la fecha máxima de culminación de las anteriores requisitos so pena a la aplicación del numeral 1.40 de los Términos de Referencia “*CONSECUENCIA DE LA NO SUSCRIPCIÓN DEL CONTRATO Y/O LEGALIZACIÓN DEL MISMO*”

## 8. CLAUSULAS ESPECIALES A TENER EN CUENTA - CONDICIÓN RESOLUTORIA

En caso de optarse por la alternativa de no ejecución del proyecto, previo concepto favorable de la Interventoría y por causas NO IMPUTABLES al contratista, FINDETER pagará a EL CONTRATISTA únicamente el valor establecido para la etapa de ESTUDIOS Y DISEÑOS. Por ningún motivo FINDETER pagará a EL CONTRATISTA un valor superior al pactado para la etapa de ESTUDIOS Y DISEÑOS. En caso de incumplimiento de los diseños, LA CONTRATANTE tendrá la potestad de continuar o no con el contratista para la Etapa 2.

El CONTRATISTA podrá dar inicio a la Etapa 2 o de Ejecución y Entrega de Obras, **SI Y SOLO SI**, terminada la Etapa 1, con todos sus componentes mencionados en las especificaciones técnicas, previa aprobación por la Interventoría de todos los entregables de la Etapa 1.

En caso en que el contratista advierta su posición con respecto a la no continuación del contrato en la Etapa 2, la interventoría y la entidad CONTRATANTE verificarán sus argumentos y con base en los mismos decidirán si se da o no por terminado el contrato. En caso que los argumentos entregados no justifiquen la solicitud del contratista la entidad CONTRATANTE podrá dar inicio a las sanciones a que haya lugar por incumplimiento.

Dada la modalidad de contratación, en ningún caso se considerará como argumento para la no continuación del contrato, los mayores costos resultantes de la etapa de los diseños. Para ello el contratista deberá presentar una nueva propuesta de diseños garantizando el cumplimiento de los requisitos mínimos técnicos establecidos en los términos de referencia, así como el menor costo de ejecución y deberá recurrir a los imprevistos estimados contemplados en los términos de referencia, para asegurar la ejecución de las obras.

El contrato que se suscriba quedará sometido a las siguientes condiciones resolutorias:

- a. Cuando exista oposición de la comunidad a la construcción del proyecto, así dicha circunstancia no haya sido evidenciada en el informe producto de la Etapa 1. Dicha oposición de la comunidad deberá tener la entidad suficiente para hacer imposible la ejecución total o parcial del proyecto, de tal forma que no pueda adoptarse una solución técnica viable económicamente.
- b. Obras no funcionales de etapas anteriores. Ocurre cuando la funcionalidad del proyecto que se ejecutará depende de la funcionalidad de obras construidas con anterioridad o que se encuentren en construcción, sobre las cuales no es posible hacer intervención alguna, por corresponder a otras entidades su culminación, o por cualquier otra razón que determine esta imposibilidad. La no funcionalidad de obras anteriores o en ejecución, deberá ser de tal magnitud que no pueda adoptarse una solución técnica y económica viable.
- c. Imposibilidad en la obtención de permisos o licencias. Ocurre cuando se advierte que el trazado o modificación al proyecto requiera licencias o permisos que no se puedan obtener por parte del ENTE TERRITORIAL o del CONTRATISTA DE OBRA a cuyo cargo esté la responsabilidad.
- d. Falta de servidumbres o predios. Ocurre cuando el trazado del proyecto requiera la imposición de servidumbres u obtención de predios que impliquen costos que el ENTE TERRITORIAL no pueda sufragar. El ENTE TERRITORIAL deberá pronunciarse al respecto dentro de los veinte (20) días calendario siguientes a la comunicación que haga la CONTRATANTE informando tal situación. Si en dicho término el ENTE TERRITORIAL no ha manifestado la disponibilidad de recursos para el efecto, se entenderá acaecido el hecho objeto de la condición resolutoria.
- e. Reubicación de población. Ocurre cuando en la confrontación de las condiciones de ejecución; trazado; o modificación del proyecto, se advierte que la ejecución del proyecto requiere de la reubicación de población.
- f. En caso de optarse por la alternativa de no ejecución del proyecto, previo concepto favorable de la Interventoría y por causas NO IMPUTABLES al contratista, FINDETER pagará a EL CONTRATISTA únicamente el valor establecido para la etapa de ESTUDIOS Y DISEÑOS. Por ningún motivo FINDETER pagará a EL CONTRATISTA un valor superior al pactado para la etapa de ESTUDIOS Y DISEÑOS. En caso de incumplimiento de la REVISIÓN, AJUSTE Y COMPLEMENTACIÓN DE ESTUDIOS Y DISEÑOS, LA CONTRATANTE tendrá la potestad de continuar o no con el contratista para la Etapa 2.

Acaecida cualquier condición resolutoria de las anteriormente descritas, los derechos y obligaciones del CONTRATO se extinguirán en los términos del artículo 1536 del Código Civil, quedando resuelto el contrato, por lo tanto el mencionado contrato se terminará de mutuo acuerdo de manera anticipada y entrará en etapa de cierre, sin que se cause ningún reconocimiento económico distinto al valor de la Etapa 1 del CONTRATO.

Por ningún motivo FINDETER pagará a EL CONTRATISTA un valor superior al pactado para la etapa de ESTUDIOS Y DISEÑOS.

## **9. TIPIFICACIÓN, ESTIMACIÓN Y ASIGNACIÓN DE LOS RIESGOS PREVISIBLES QUE PUEDAN AFECTAR EL EQUILIBRIO ECONÓMICO DEL CONTRATO**

Conocer los riesgos que afectarían este proyecto, tanto en aspectos favorables como adversos, contribuye a asegurar los fines que el estado persigue con la contratación. Con este propósito se ha preparado una matriz de riesgos que permite revelar aspectos que deben ser considerados en la adecuada estructuración de ofertas y planes de contingencia y continuidad del proyecto a contratar.

Atentamente,

---

**JOSE ANDRÉS TORRES RODRIGUEZ**  
Gerente de Infraestructura de FINDETER

Anexo: CD Rom (Estudio Previo, Formato 4 - Propuesta Económica, Matriz de Riesgo, información de soporte).

Preparó: Ianos David Pérez - Profesional Gerencia de Infraestructura

Revisó: María Alejandra Pareja Sierra – Coordinadora Gerencia de Infraestructura