

Bogotá D.C, 17 de diciembre de 2018

**PARA:** JUAN CARLOS MUÑOZ  
Director de Contratación.

**DE:** JOSE ANDRES TORRES  
Gerente de Infraestructura

**ASUNTO:** ESTUDIO PREVIO PARA CONTRATAR “LA INTERVENTORÍA INTEGRAL (ADMINISTRATIVA, FINANCIERA, CONTABLE, AMBIENTAL, SOCIAL, JURÍDICA Y TÉCNICA) A: LOS ESTUDIOS, DISEÑOS, CONSTRUCCIÓN Y PUESTA EN FUNCIONAMIENTO DE UN PARQUE RECREO DEPORTIVO UBICADO EN LA URBANIZACIÓN MONTERREY EN EL MUNICIPIO DE PASTO, DEPARTAMENTO DE NARIÑO; UN PARQUE RECREO DEPORTIVO UBICADO EN LA URBANIZACIÓN ARBOLEDA DEL CAMPESTRE EN EL MUNICIPIO DE IBAGUÉ, DEPARTAMENTO DE TOLIMA Y UN PARQUE RECREO DEPORTIVO UBICADO EN LA URBANIZACIÓN SAN EDUARDO EN EL MUNICIPIO DE POPAYÁN, DEPARTAMENTO DE CAUCA.”

Apreciado Doctor,

Teniendo en cuenta la necesidad de adelantar la interventoría sobre la ejecución de los Parques Recreo Deportivos en la urbanización Monterrey en el municipio de Pasto, departamento de Nariño; un parque recreo deportivo ubicado en la urbanización Arboleda del Campestre en el municipio de Ibagué, departamento de Tolima, un parque recreo deportivo ubicado en la urbanización San Eduardo en el municipio de Popayán, departamento de Cauca; teniendo en cuenta que actualmente se adelanta el proceso de selección para la “EJECUCIÓN DE ESTUDIOS, DISEÑOS, CONSTRUCCIÓN Y PUESTA EN FUNCIONAMIENTO DE: UN PARQUE RECREO DEPORTIVO UBICADO EN LA URBANIZACIÓN MONTERREY EN EL MUNICIPIO DE PASTO, DEPARTAMENTO DE NARIÑO; UN PARQUE RECREO DEPORTIVO UBICADO EN LA URBANIZACIÓN ARBOLEDA DEL CAMPESTRE EN EL MUNICIPIO DE IBAGUÉ, DEPARTAMENTO DE TOLIMA Y SAN EDUARDO EN EL MUNICIPIO DE POPAYÁN, DEPARTAMENTO DE CAUCA.” se presentan los Estudios Previos para la contratación de la “LA INTERVENTORÍA INTEGRAL (ADMINISTRATIVA, FINANCIERA, CONTABLE, AMBIENTAL, SOCIAL, JURÍDICA Y TÉCNICA) A: LOS ESTUDIOS, DISEÑOS, CONSTRUCCIÓN Y PUESTA EN FUNCIONAMIENTO DE UN PARQUE RECREO DEPORTIVO UBICADO EN LA URBANIZACIÓN MONTERREY EN EL MUNICIPIO DE PASTO, DEPARTAMENTO DE NARIÑO; UN PARQUE RECREO DEPORTIVO UBICADO EN LA URBANIZACIÓN ARBOLEDA DEL CAMPESTRE EN EL MUNICIPIO DE IBAGUÉ, DEPARTAMENTO DE TOLIMA Y UN PARQUE RECREO DEPORTIVO UBICADO EN LA URBANIZACIÓN SAN EDUARDO EN EL MUNICIPIO DE POPAYÁN, DEPARTAMENTO DE CAUCA.”

Lo anterior, para que el grupo a su cargo elabore los Términos de Referencia y se realicen los trámites para su aprobación; sin perjuicio de dar inicio al proceso de selección hasta tanto la Dirección de Contratación valide que se cumple con todos los requerimientos necesarios para su inicio.

## 1. DESCRIPCIÓN DE LA NECESIDAD A SATISFACER

### 1.1. ANTECEDENTES

El Ministerio de Vivienda, Ciudad y Territorio, en el marco de los convenios interadministrativos que ha suscrito con otras entidades del Gobierno Nacional, ha identificado predios ubicados en proyectos de vivienda que han sido ejecutados o pagados total o parcialmente con recursos de FONVIVIENDA y que podrían ser destinados para la construcción de equipamientos públicos colectivos que benefician a la población del proyecto y de las áreas contiguas.

El Fondo Nacional de Vivienda suscribió con FINDETER el Contrato Interadministrativo No. 330 del dieciocho (18) de febrero del año 2.015, cuyo objeto es “FINDETER prestará servicios de asistencia técnica a FONVIVIENDA, y administrará los

recursos que este último transfiera al Patrimonio Autónomo constituido por FINDETER, con el propósito de ejecutar equipamientos públicos colectivos, en proyectos de vivienda de interés social”.

Los municipios de Pasto, Ibagué y Popayán son unas de las entidades territoriales beneficiarias del proyecto en mención. A los municipios de Pasto, Ibagué y Popayán les fue asignado un parque recreo deportivo como equipamiento; en esta Nueva infraestructura además de brindar espacios orientados a la formación de niños, niñas y jóvenes, también se contará con espacios para que las familias de la urbanización desarrollen actividades recreativas y culturales en los espacios designados.

Para el desarrollo del objeto del referido contrato, FINDETER suscribió con FIDUCIARIA BOGOTÁ S.A., un contrato de fiducia mercantil, cuyo objeto es: “(i) La transferencia a la Fiduciaria a título de fiducia mercantil por parte del Fideicomitente, de Los Recursos, provenientes de los convenios que suscriba con las entidades del sector central; (ii) La conformación de un Patrimonio Autónomo con los recursos transferidos. (iii) La administración de los recursos económicos recibidos. (iv) La Inversión de los recursos administrados en los términos establecidos en el numeral 7.3 de la cláusula séptima (7ª). (v) Adelantar las actividades que se describen en este contrato para el proceso de contratación de los ejecutores de los proyectos seleccionados. (vi) La realización de los pagos derivados de los contratos que se suscriban en desarrollo del presente contrato, con la previa autorización expresa y escrita del Interventor y la supervisión de Findeter”.

## 1.2. UBICACIÓN DEL PROYECTO

- **PARQUE RECREO DEPORTIVO UBICADO EN LA URBANIZACIÓN MONTERREY EN EL MUNICIPIO DE PASTO, DEPARTAMENTO DE NARIÑO.**

El lugar donde se ejecutará el contrato será en el municipio de Pasto, departamento de Nariño en la urbanización Monterrey, ubicado en el lote N° 3 Cesión para espacio público, cuya área total es de 5879.6 m<sup>2</sup> aproximadamente, la cual hace parte del Programa 100.000 viviendas gratis que adelanta el Gobierno Nacional, y por medio del cual se llevó a cabo la construcción de viviendas bajo esta modalidad.

La ejecución de la infraestructura objeto de la presente convocatoria se llevará a cabo en el lote identificado bajo la Matrícula Inmobiliaria No. 240-254286 de la Oficina de instrumentos Públicos de Pasto, con área total de 5879.6 m<sup>2</sup> aproximadamente, propiedad del municipio de Pasto. Del área total del lote disponible solo se intervendrá un área de 3.240m<sup>2</sup>.

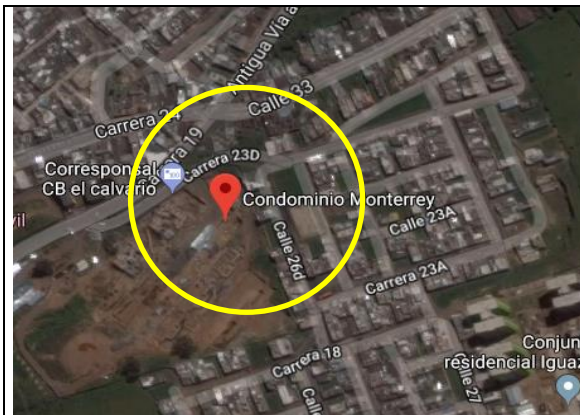

Fotografía 1. Localización proyecto.



Fotografía 2. Vista del predio (Parte superior)

**Ubicación del Lote:** El lote en el cual se desarrollará el proyecto corresponde al predio con matrícula Inmobiliaria Matrícula Inmobiliaria No. 240-254286 de la Oficina de instrumentos Públicos de Pasto, con área total de 5879.6 m<sup>2</sup> aproximadamente, propiedad del municipio de Pasto.

El proyecto consiste en la construcción de un parque recreo deportivo en la urbanización Monterrey en el municipio de Pasto, departamento de Nariño.

- **PARQUE RECREO DEPORTIVO UBICADO EN LA URBANIZACIÓN ARBOLEDA DEL CAMPESTRE EN EL MUNICIPIO DE IBAGUÉ, DEPARTAMENTO DE TOLIMA.**

El lugar donde se ejecutará el contrato será en el municipio de Ibagué, departamento de Tolima en la urbanización Arboleda del Campestre, cuya área total es de 12.940.017 m<sup>2</sup> aproximadamente, la cual hace parte del Programa 100.000 viviendas gratis que adelanta el Gobierno Nacional, y por medio del cual se llevó a cabo la construcción de viviendas bajo esta modalidad.

La ejecución de la infraestructura objeto de la presente convocatoria se llevará a cabo en el lote identificado bajo la Matricula Inmobiliaria No. 350-215166 de la Oficina de instrumentos Públicos de Ibagué, cuya área total es de 12.940.17 m<sup>2</sup> aproximadamente propiedad del municipio de Ibagué. Del área total del lote disponible solo se intervendrá un área de 2.960m<sup>2</sup>.

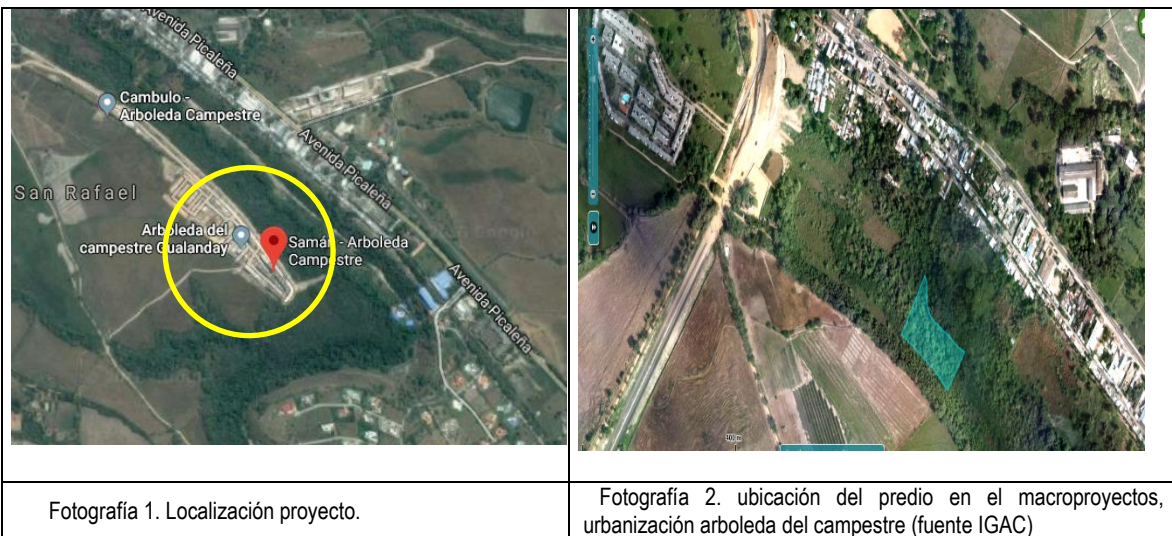

**Ubicación del Lote:** El lote en el cual se desarrollará el proyecto corresponde al predio con matricula inmobiliaria No. 350-215166 de la Oficina de instrumentos Públicos de Ibagué, cuya área total es de 12.940.17 m<sup>2</sup> aproximadamente, propiedad del municipio de Ibagué.

**PARQUE RECREO DEPORTIVO UBICADO EN LA URBANIZACIÓN SAN EDUARDO EN EL MUNICIPIO DE POPAYÁN, DEPARTAMENTO DE CAUCA.**

El lugar donde se ejecutará el contrato será en el municipio de Popayán, departamento de Cauca en la urbanización San Eduardo, ubicado en el lote zona comunal, cuya área total es de 6.921,07 m<sup>2</sup> aproximadamente de los cuales el área disponible para la ejecución del proyecto son 2.121 m<sup>2</sup>, la cual hace parte del Programa 100.000 viviendas gratis que adelanta el Gobierno Nacional, y por medio del cual se llevó a cabo la construcción de viviendas bajo esta modalidad.

La ejecución de la infraestructura objeto de la presente convocatoria se llevará a cabo en el lote identificado bajo la Matricula Inmobiliaria No. 120-209975 de la Oficina de instrumentos Públicos de Popayán, con área total de 6.921,07 m<sup>2</sup> aproximadamente, propiedad del municipio de Popayán. Del área total del lote disponible solo se intervendrá un área de 2.121m<sup>2</sup>.

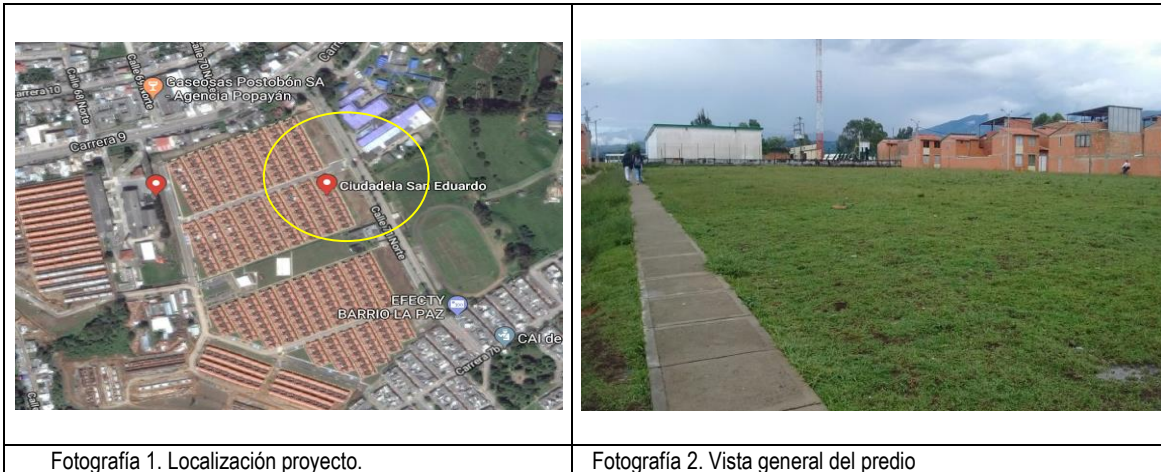

**Ubicación del Lote:** El lote en el cual se desarrollará el proyecto corresponde al predio con matrícula Inmobiliaria Matrícula Inmobiliaria No. 240-254286 de la Oficina de Instrumentos Públicos de Popayán, con área total de 6.921,07 m<sup>2</sup> aproximadamente, propiedad del municipio de Popayán.

### 1.3. NECESIDAD DE LA CONTRATACIÓN

En el marco de ejecución del Contrato Interadministrativo No.330 - 2015 se contempla la construcción de equipamientos urbanos colectivos dentro de los que se encuentran colegios, centros de desarrollo infantil, bibliotecas y parques.

Una vez iniciada la etapa de viabilización y priorización de los proyectos para la construcción de infraestructura en urbanizaciones donde se desarrolló el programa de vivienda gratuita (VPG) y Vivienda de Interés Prioritario para Ahorradores (VIPA), se aprobó la ejecución del proyecto Parque Recreo Deportivo ubicado en la urbanización Monterrey en el municipio de Pasto, departamento de Nariño; un parque recreo deportivo ubicado en la urbanización Arboleda del Campestre en el municipio de Ibagué, departamento de Tolima, conforme a las necesidades presentadas por el Ministerio de Vivienda, Ciudad y Territorio.

Esta convocatoria se ha estructurado para la contratación **“LA INTERVENTORÍA INTEGRAL (ADMINISTRATIVA, FINANCIERA, CONTABLE, AMBIENTAL, SOCIAL, JURÍDICA Y TÉCNICA) A: LOS ESTUDIOS, DISEÑOS, CONSTRUCCIÓN Y PUESTA EN FUNCIONAMIENTO DE UN PARQUE RECREO DEPORTIVO UBICADO EN LA URBANIZACIÓN MONTERREY EN EL MUNICIPIO DE PASTO, DEPARTAMENTO DE NARIÑO; UN PARQUE RECREO DEPORTIVO UBICADO EN LA URBANIZACIÓN ARBOLEDA DEL CAMPESTRE EN EL MUNICIPIO DE IBAGUÉ, DEPARTAMENTO DE TOLIMA Y UN PARQUE RECREO DEPORTIVO UBICADO EN LA URBANIZACIÓN SAN EDUARDO EN EL MUNICIPIO DE POPAYÁN, DEPARTAMENTO DE CAUCA”**, por el esquema de precio global fijo sin formula de reajuste, siendo responsabilidad de los proponentes verificar que las disposiciones de los documentos de la convocatoria sean consistentes con los requisitos de los estudios, diseños y construcción a contratar.

El presente proyecto se ejecutará en dos (2) etapas, que contemplan entre otras las siguientes actividades:

**Etapa 1:** Consiste en la ejecución de todos los estudios técnicos y diseños de: Un Parque Recreo Deportivo ubicado en la urbanización Monterrey en el municipio de Pasto, departamento de Nariño; un parque recreo deportivo ubicado en la urbanización Arboleda del Campestre en el municipio de Ibagué, departamento de Tolima; un parque recreo deportivo ubicado en la urbanización San Eduardo en el municipio de Popayán, departamento de Cauca.

Los diseños y estudios técnicos se deben realizar de acuerdo a las Recomendaciones Mínimas de Construcción - “Especificaciones Técnicas” que hacen parte integral del presente proceso y a los lineamientos de las cartillas de andenes y mobiliario del IDU (Este último en caso que los municipios donde se desarrollan los proyectos no cuenten con especificaciones para espacio público) y en cumplimiento de las normas técnicas vigentes aplicables que regulen cada

especialidad (RETIE, RETILAP, RAS vigente, NSR-2010, etc.).Lo anterior acogiendo las recomendaciones Mínimas de Construcción que hacen parte integral del presente proceso.

Durante esta etapa, el CONTRATISTA, deberá tener en cuenta, entre otras cosas, las características topográficas y de conformación particulares del terreno, la alternativa de construcción, optando por soluciones mediante las cuales se lleve a cabo un óptimo manejo del diseño técnico y arquitectónico, dejando en este último, en la medida de lo posible, elementos de identidad cultural propia de la región.

**Etapa 2:** Construcción de la obra. Consiste en la construcción de: un Parque Recreo Deportivo ubicado en la urbanización Monterrey en el municipio de Pasto, departamento de Nariño; un parque recreo deportivo ubicado en la urbanización Arboleda del Campestre en el municipio de Ibagué, departamento de Tolima y un parque recreo deportivo ubicado en la urbanización San Eduardo en el municipio de Popayán, departamento de Cauca, basado en los requerimientos de áreas anexos al documento de Recomendaciones Mínimas de Construcción.

Las obras y edificaciones (en caso que aplique) que se ejecutarán en la Etapa 2 deberán ser completamente funcionales e integrales, por lo cual el contratista, desde la etapa de estudios y diseños, deberá contemplar la totalidad de las obras de ingeniería para su puesta en óptimo estado de funcionamiento y acabados.

Con lo anterior se busca contar con los Parques Recreo Deportivos, sean diseñados de acuerdo con los estándares y las normativas establecidas por el Gobierno Nacional.

## 2. DESCRIPCIÓN Y ALCANCE DEL OBJETO A CONTRATAR

### 2.1 OBJETO

El PATRIMONIO AUTÓNOMO FIDEICOMISO ASISTENCIA TÉCNICA - FINDETER (FIDUCIARIA BOGOTÁ S.A.), está interesado en contratar la **“LA INTERVENTORÍA INTEGRAL (ADMINISTRATIVA, FINANCIERA, CONTABLE, AMBIENTAL, SOCIAL, JURÍDICA Y TÉCNICA) A: LOS ESTUDIOS, DISEÑOS, CONSTRUCCIÓN Y PUESTA EN FUNCIONAMIENTO DE UN PARQUE RECREO DEPORTIVO UBICADO EN LA URBANIZACIÓN MONTERREY EN EL MUNICIPIO DE PASTO, DEPARTAMENTO DE NARIÑO; UN PARQUE RECREO DEPORTIVO UBICADO EN LA URBANIZACIÓN ARBOLEDA DEL CAMPESTRE EN EL MUNICIPIO DE IBAGUÉ, DEPARTAMENTO DE TOLIMA Y UN PARQUE RECREO DEPORTIVO UBICADO EN LA URBANIZACIÓN SAN EDUARDO EN EL MUNICIPIO DE POPAYÁN, DEPARTAMENTO DE CAUCA.”**

### 2.2 ALCANCE DEL PROYECTO

El presente proyecto se ejecutará en dos (2) etapas condicionadas que tienen como fin contratar la **“LA INTERVENTORÍA INTEGRAL (ADMINISTRATIVA, FINANCIERA, CONTABLE, AMBIENTAL, SOCIAL, JURÍDICA Y TÉCNICA) A: LOS ESTUDIOS, DISEÑOS, CONSTRUCCIÓN Y PUESTA EN FUNCIONAMIENTO DE UN PARQUE RECREO DEPORTIVO UBICADO EN LA MONTERREY EN EL MUNICIPIO DE PASTO, DEPARTAMENTO DE NARIÑO; UN PARQUE RECREO DEPORTIVO UBICADO EN LA URBANIZACIÓN ARBOLEDA DEL CAMPESTRE EN EL MUNICIPIO DE IBAGUÉ, DEPARTAMENTO DE TOLIMA Y UN PARQUE RECREO DEPORTIVO UBICADO EN LA URBANIZACIÓN SAN EDUARDO EN EL MUNICIPIO DE POPAYÁN, DEPARTAMENTO DE CAUCA.”**

El objeto descrito anteriormente corresponde a las etapas I y II del contrato las cuales comprenden las siguientes áreas aproximadamente por parque:

PARQUE RECREO DEPORTIVO EN LA URBANIZACIÓN MONTERREY - PASTO			
ÍTEM	DESCRIPCIÓN	UND	CANTIDAD
1	Zonas Duras	m <sup>2</sup>	800
2	Zonas Blandas	m <sup>2</sup>	1.800
3	Cancha Múltiple (Incluye malla contra impacto, demarcación y	m <sup>2</sup>	640



PARQUE RECREO DEPORTIVO EN LA URBANIZACIÓN MONTERREY - PASTO			
ÍTEM	DESCRIPCIÓN	UND	CANTIDAD
	pintura)		
4	Juegos Infantiles (Según recomendaciones mínimas de construcción y Gimnasio Biosaludable (11 máquinas + tableros señalizadores)	Gl	1

PARQUE RECREO DEPORTIVO EN LA URBANIZACIÓN ARBOLEDA DEL CAMPESTRE - DE IBAGUÉ			
ÍTEM	DESCRIPCIÓN	UND	CANTIDAD
1	Zonas Duras	m <sup>2</sup>	1.215
2	Zonas Blandas	m <sup>2</sup>	1.745
3	Juegos Infantiles (Según recomendaciones mínimas de construcción y Gimnasio Biosaludable (11 máquinas + tableros señalizadores)	Gl	1

PARQUE RECREO DEPORTIVO EN LA URBANIZACIÓN SAN EDUARDO POPAYÁN - CAUCA			
ÍTEM	DESCRIPCIÓN	UND	CANTIDAD
1	Zonas Duras	m <sup>2</sup>	600
2	Zonas Blandas	m <sup>2</sup>	881
3	Cancha Múltiple (Incluye malla contra impacto, demarcación y pintura)	m <sup>2</sup>	640
4	Juegos Infantiles (Según recomendaciones mínimas de construcción y Gimnasio Biosaludable (11 máquinas + tableros señalizadores)	Gl	1

**Nota 1: Las actividades y áreas definitivas son el resultado del taller participativo y del proyecto arquitectónico ajustado al presupuesto del proceso**

A continuación se describen los productos a entregar por parte de la interventoría:

## PRODUCTOS A ENTREGAR

### a) Informes semanales.

En el informe semanal de interventoría se presenta la información general tanto del contrato de interventoría como del contrato objeto de la interventoría, el seguimiento y control de la programación del contrato, la cual debe ser consistente con el plazo establecido en el mismo. Con base en lo anterior y conforme a lo estipulado en los términos de referencia, el contratista deberá presentar a la interventoría para su aprobación, la programación que deberá incluir como mínimo los hitos establecidos en la Curva S para las dos etapas del proyecto. Adicional a lo anterior, deberá incluir:

- Hitos críticos de la curva S
- Indicadores Financieros
- Indicadores Físicos
- Situaciones problemáticas
- Plan de Acción
- Actividades Desarrolladas durante la semana (Ambiental, social, técnica, administrativa, etc.)
- Actividades programadas para la siguiente semana
- Comentarios de la Interventoría
- Registro Fotográfico

### b) Informes Mensuales.

La Interventoría presentará mensualmente un informe en donde se consigne el trabajo ejecutado en ese mes, el cual refleje adecuadamente el avance de proyecto, índices de gestión mensual y estado de avance con respecto a lo programado para las diferentes etapas del proyecto. Como mínimo deberá incluir:

- Informe ejecutivo

- Informe técnico
- Acta parcial y balance presupuestal
- Actas de vecindad (cuando aplique).
- Avance de cada una de las actividades programadas con base en la Curva S.
- Memoria de cálculo de las actividades ejecutadas durante el mes.
- Relación de planos.
- Registros fotográficos.
- Videos o renders del avance del proyecto.
- Resultados de los ensayos de materiales y demás pruebas realizadas.
- Calibración y control de equipos
- Fotocopia de la bitácora o libro de obra.
- Resumen de las actividades realizadas en el mes, análisis y recomendaciones.
- Informe de control topográfico.
- Relación del personal empleado en la ejecución del Proyecto.
- Informes semanales presentados y aprobados
- Informe de seguridad industrial.
- Informe de manejo ambiental.
- Informe de gestión social.
- Conclusiones y recomendaciones sobre el avance o atrasos de la ejecución del Proyecto de acuerdo a la curva S
- Relación de correspondencia
- Actas de seguimiento al contrato y/o actas de reuniones en el desarrollo del Proyecto
- Acreditación que se encuentra al día en el pago de aportes parafiscales relativos al Sistema de Seguridad Social Integral, así como los propios al Servicio Nacional de Aprendizaje - SENA, Instituto Colombiano de Bienestar Familiar – ICBF y las cajas de compensación familiar, cuando corresponda.

**c) Bitácora**

**d) Actas contractuales.**

**e) Actas de pago parcial.**

**f) Acta de terminación.**

**g) Acta de entrega y recibo final.**

**h) Acta de cierre, balance financiero y de ejecución.**

**i) Informe ejecutivo y los demás que se requieran por parte de la Contratante a través del supervisor delegado**

**j) Informe Final**

La Interventoría entregará, al terminar los trabajos, un informe final, cuyo contenido será, como mínimo, el siguiente:

- Aspectos contractuales relevantes.
- Breve descripción de los trabajos.
- Ejecución de los trabajos (Período de ejecución, frentes de trabajo).
- Balance económico del contrato
- Planos, figuras y cuadros representativos del desarrollo de los trabajos.
- Descripción de los procedimientos utilizados e innovaciones tecnológicas empleadas.
- Recomendaciones sobre cambios en especificaciones, planos, diseños y soluciones dadas a los problemas más comunes que se presentaron durante el desarrollo del contrato como aporte para futuros proyectos.
- Manual de mantenimiento con video de mantenimiento preventivo a los equipos instalados con las respectivas garantías de calidad y correcto funcionamiento. El manual deberá indicar cómo funcionan, y cuál debe ser el mantenimiento de las obras ejecutadas incluyendo redes, así como de los equipos e instalaciones, el cual debe ser entregado por el contratista encargado de la ejecución de las obras y aprobado por la interventoría.
- Copia de la bitácora de obra y registro fotográfico.
- Resultados de los ensayos de laboratorio.
- Informe sobre las pólizas y garantías exigidas.
- Cronograma final de proyecto, en cual se muestre todas las incidencias del mismo.

- Revisión de los paz y salvo, por todo concepto, expedidos por los subcontratistas en relación con las obligaciones de los contratistas.
- La evaluación del porcentaje de población vulnerable utilizada en la ejecución, así como la mano de obra no calificada.
- El resumen final del proyecto supervisado, las cantidades de obra ejecutadas, los suministros supervisados y el informe de control presupuestal del proyecto.
- Planos record original
- Informe final de control topográfico
- Relación del personal empleado en la ejecución del Proyecto.
- Informe final de seguridad industrial.
- Informe final de manejo ambiental.
- Informe final de gestión social.
- Remisión de las Pólizas actualizadas del contratista y de la interventoría

### 3. DETERMINACIÓN DEL PRESUPUESTO.

Para la estimación del presupuesto de la INTERVENTORIA, se adopta la metodología de reembolso de sueldos reales del Contratista, afectados por un factor multiplicador aplicable sobre los sueldos, más costos directos.

El valor del presupuesto incluye sueldos del personal utilizado para la realización del trabajo, afectados por el factor multiplicador, gastos administrativos, costos directos (arriendo oficina principal, computadores, muebles, papelería, ploteo de planos, servicios públicos, copias, fotografías, desplazamiento aéreo, desplazamiento terrestre, hospedaje, ensayos de laboratorio, entre otros costos directos), así como el valor del IVA y demás tributos que se causen por el hecho de su celebración, ejecución y liquidación, así como los gastos administrativos generados durante la ejecución del mismo.

Para la determinación de este presupuesto, FINDETER se basó en el modelo de análisis de costos mencionado y en los precios tope definidos por FINDETER para sueldos y demás gastos que inciden en los contratos de consultoría y / o prestación de servicios, mediante la cual se determina el punto de referencia para realizar los análisis de estudio de precios de mercado y del factor multiplicador.

#### 3.1. PRESUPUESTO

El presupuesto estimado para la ejecución del Contrato de Interventoría es hasta la suma indicada en la casilla "Presupuesto Total Oficial Estimado", que se presenta a continuación:

- **PRESUPUESTO PARA EL PARQUE RECREO DEPORTIVO UBICADO EN LA MONTERREY EN EL MUNICIPIO DE PASTO, DEPARTAMENTO DE NARIÑO.**

ÍTEM	DESCRIPCION DE LA ETAPA	VALOR
A	ETAPA I: Interventoría a Estudios y Diseños	\$ 20.145.410,00
B	ETAPA II: Interventoría de Obra	\$78.598.670,00
C	<b>PRESUPUESTO TOTAL OFICIAL ESTIMADO (A+B)</b>	<b>\$98.744.080,00</b>

Los valores incluyen el valor del IVA del 19%, costos, gastos, impuestos, tasas y demás contribuciones a que hubiere lugar.

- **PRESUPUESTO PARA EL PARQUE RECREO DEPORTIVO UBICADO EN LA URBANIZACIÓN ARBOLEDA DEL CAMPESTRE EN EL MUNICIPIO DE IBAGUÉ, DEPARTAMENTO DE TOLIMA.**

ÍTEM	DESCRIPCION DE LA ETAPA	VALOR
A	ETAPA I: Interventoría a Estudios y Diseños	\$19.899.570,00
B	ETAPA II: Interventoría de Obra	\$77.798.070,00
C	<b>PRESUPUESTO TOTAL OFICIAL ESTIMADO (A+B)</b>	<b>\$97.697.640,00</b>



Los valores incluyen el valor del IVA del 19%, costos, gastos, impuestos, tasas y demás contribuciones a que hubiere lugar.

- **PRESUPUESTO PARA EL PARQUE RECREO DEPORTIVO UBICADO EN LA URBANIZACIÓN SAN EDUARDO EN EL MUNICIPIO DE POPAYÁN, DEPARTAMENTO DE CAUCA.**

ÍTEM	DESCRIPCION DE LA ETAPA	VALOR
A	ETAPA I: Interventoría a Estudios y Diseños	\$18.815.740,00
B	ETAPA II: Interventoría de Obra	\$69.444.600,00
C	<b>PRESUPUESTO TOTAL OFICIAL ESTIMADO (A+B)</b>	<b>\$88.260.340,00</b>

Los valores incluyen el valor del IVA del 19%, costos, gastos, impuestos, tasas y demás contribuciones a que hubiere lugar.

Se deberán tener en cuenta por parte de los proponentes los valores mínimos y máximos, que igualmente fueron ajustados por la Entidad para el presente proyecto por etapa y presupuesto total de la “**LA INTERVENTORÍA INTEGRAL (ADMINISTRATIVA, FINANCIERA, CONTABLE, AMBIENTAL, SOCIAL, JURÍDICA Y TÉCNICA) A: LOS ESTUDIOS, DISEÑOS, CONSTRUCCIÓN Y PUESTA EN FUNCIONAMIENTO DE UN PARQUE RECREO DEPORTIVO UBICADO EN LA URBANIZACIÓN MONTERREY EN EL MUNICIPIO DE PASTO, DEPARTAMENTO DE NARIÑO; UN PARQUE RECREO DEPORTIVO UBICADO EN LA URBANIZACIÓN ARBOLEDA DEL CAMPESTRE EN EL MUNICIPIO DE IBAGUÉ, DEPARTAMENTO DE TOLIMA Y UN PARQUE RECREO DEPORTIVO UBICADO EN LA URBANIZACIÓN SAN EDUARDO EN EL MUNICIPIO DE POPAYÁN, DEPARTAMENTO DE CAUCA.**”

- **PRESUPUESTO PARA EL PARQUE RECREO DEPORTIVO UBICADO EN LA MONTERREY EN EL MUNICIPIO DE PASTO, DEPARTAMENTO DE NARIÑO.**

DESCRIPCIÓN	Valor Mínimo de la Etapa	Valor Máximo de la Etapa
ETAPA I: Interventoría a los Estudios y Diseños (Incluye IVA 19%)	\$ 18.130.869	Hasta la suma de \$ 20.145.410,00
ETAPA II: Interventoría a la Ejecución de Obra. (Incluye IVA 19%)	\$ 70.738.803	Hasta la suma de \$ 78.598.670,00
<b>TOTAL PRESUPUESTO ESTIMADO-PE (Etapa I + Etapa II)</b> (Incluye IVA 19%)	<b>\$ 88.869.672,00</b>	<b>Hasta la suma de \$98.744.080,00</b>

- **PRESUPUESTO PARA EL PARQUE RECREO DEPORTIVO UBICADO EN LA URBANIZACIÓN ARBOLEDA DEL CAMPESTRE EN EL MUNICIPIO DE IBAGUÉ, DEPARTAMENTO DE TOLIMA.**

DESCRIPCIÓN	Valor Mínimo de la Etapa	Valor Máximo de la Etapa
ETAPA I: Interventoría a los Estudios y Diseños (Incluye IVA 19%)	\$17.909.613	Hasta la suma de \$ 19.899.570,00
ETAPA II: Interventoría a la Ejecución de Obra. (Incluye IVA 19%)	\$ 70.018.263	Hasta la suma de \$ 77.798.070,00
<b>TOTAL PRESUPUESTO ESTIMADO-PE (Etapa I + Etapa II)</b> (Incluye IVA 19%)	<b>\$ 87.927.876,00</b>	<b>Hasta la suma de \$ 97.697.640,00</b>

- **PRESUPUESTO PARA EL PARQUE RECREO DEPORTIVO UBICADO EN LA URBANIZACIÓN SAN EDUARDO EN EL MUNICIPIO DE POPAYÁN, DEPARTAMENTO DE CAUCA.**

DESCRIPCIÓN	Valor Mínimo de la Etapa	Valor Máximo de la Etapa
<b>ETAPA I:</b> Interventoría a los Estudios y Diseños (Incluye IVA 19%)	\$16.934.166	Hasta la suma de \$ 18.815.740,00
<b>ETAPA II:</b> Interventoría a la Ejecución de Obra. (Incluye IVA 19%)	\$62.500.140	Hasta la suma de \$ 69.444.600,00
<b>TOTAL PRESUPUESTO ESTIMADO-PE (Etapa I + Etapa II)</b> (Incluye IVA 19%)	<b>\$79.434.306,00</b>	<b>Hasta la suma de \$88.260.340,00</b>

De acuerdo con lo anterior, el Presupuesto Estimado – PE Total para la ejecución de la Interventoría es de hasta **DOSCIENTOS OCHENTA Y CUATRO MILLOINES SETECIENTOS DOS MIL SESENTA PESOS (\$ 284.702.060,00) M/CTE.** costos, gastos, impuestos, tasas y demás contribuciones a que hubiere lugar.

PROYECTO	ÍTEM	DESCRIPCIÓN DE LA ETAPA	VALOR POR ETAPA
<b>MONTERREY, PASTO NARIÑO</b>	A	<b>ETAPA I:</b> Interventoría Estudios y diseños.	\$ 20.145.410,00
	B	<b>ETAPA II:</b> Interventoría Ejecución de obra	\$ 78.598.670,00
	C	<b>VALOR DEL TOTAL</b>	<b>\$ 98.744.080,00</b>
<b>ARBOLEDA DEL CAMPESTRE, IBAGUÉ TOLIMA.</b>	A	<b>ETAPA I:</b> Interventoría Estudios y diseños.	\$ 19.899.570,00
	B	<b>ETAPA II:</b> Interventoría Ejecución de obra	\$ 77.798.070,00
	C	<b>VALOR DEL TOTAL</b>	<b>\$ 97.697.640,00</b>
<b>SAN EDUARDO, POPAYÁN CAUCA</b>	A	<b>ETAPA I:</b> Interventoría Estudios y diseños.	\$ 18.815.740,00
	B	<b>ETAPA II:</b> Interventoría Ejecución de obra	\$ 69.444.600,00
	C	<b>VALOR DEL TOTAL</b>	<b>\$ 88.260.340,00</b>
<b>TOTAL DEL PROYECTO</b>	D	<b>VALOR TOTAL DEL PROYECTO</b>	<b>\$ 284.702.060,00</b>

### 3.2 IMPUESTOS

El proponente deberá considerar en su oferta todos los costos correspondientes a impuestos y tributos que se graven con ocasión de la suscripción, legalización, ejecución y cierre, balance financiero y de ejecución del contrato, y aquellos a que haya lugar.

Adicionalmente se deben tener en cuenta, los costos de las pólizas incluidas en el numeral GARANTIAS del presente documento y todos los demás impuestos que se generen por la celebración de este contrato.

Es responsabilidad exclusiva del PROPONENTE realizar las averiguaciones, los cálculos y estimaciones que considere necesarios para elaborar su propuesta económica y por ende, le asiste la obligación de consultar ante las diferentes entidades recaudadoras qué impuesto le es aplicable en caso de ser adjudicatario, todo esto enmarcado en el hecho de que el Patrimonio Autónomo Asistencia Técnica Findeter- Fidubogotá, es EL CONTRATANTE y realiza la contratación bajo el Régimen Jurídico del derecho privado.

### 4. CONDICIONES DEL CONTRATO A CELEBRAR:

La presente convocatoria tiene como objeto contratar por precio global fijo sin formula de reajuste la obra del proyecto **“LA INTERVENTORÍA INTEGRAL (ADMINISTRATIVA, FINANCIERA, CONTABLE, AMBIENTAL, SOCIAL, JURÍDICA Y TÉCNICA) A LOS ESTUDIOS, DISEÑOS, CONSTRUCCIÓN Y PUESTA EN FUNCIONAMIENTO DE UN PARQUE RECREO DEPORTIVO UBICADO EN LA URBANIZACIÓN MONTERREY EN EL MUNICIPIO DE PASTO, DEPARTAMENTO DE NARIÑO; UN PARQUE RECREO DEPORTIVO UBICADO EN LA URBANIZACIÓN ARBOLEDA DEL CAMPESTRE EN EL MUNICIPIO DE IBAGUÉ, DEPARTAMENTO DE TOLIMA Y UN PARQUE RECREO DEPORTIVO UBICADO EN LA URBANIZACIÓN SAN EDUARDO EN EL MUNICIPIO DE POPAYÁN, DEPARTAMENTO DE CAUCA.”**

### OBLIGACIONES:

Las obligaciones del CONTRATISTA DE INTERVENTORÍA están encaminadas a controlar, exigir, absolver, acompañar y verificar el cumplimiento de las obligaciones del contrato resultante de la convocatoria indicada en el numeral anterior,

en los componentes técnicos, administrativos, financieros, contables y jurídicos, para el contrato de la citada convocatoria.

A continuación, se presentan las obligaciones de carácter general que deben ser entendidas en armonía con las obligaciones y productos correspondientes, así:

- a. Responder por los resultados de su gestión y por las decisiones técnicas, administrativas y presupuestales tomadas durante el plazo de ejecución del contrato.
- b. Verificar el cumplimiento de las condiciones administrativas, técnicas, presupuestales, ambientales, seguridad industrial, legales y sociales.
- c. Verificar el cumplimiento de la normatividad vigente por parte del CONTRATISTA DE ESTUDIOS, DISEÑO Y OBRA en la ejecución del contrato y su cierre, balance financiero y de ejecución.
- d. Verificar los requerimientos exigidos en cada una de las licencias o permisos dados por las entidades competentes para el desarrollo de los contratos.
- e. Asegurar que el CONTRATISTA en la ejecución del contrato se ciña a los plazos, términos, especificaciones técnicas y demás condiciones pactadas.
- f. Asegurar en la elaboración de los estudios técnicos, diseños y ejecución del Proyecto el cumplimiento de las Recomendaciones Mínimas de Construcción, que forman parte integral de los Términos de Referencia del contrato objeto de la presente interventoría.
- g. Mantener permanente comunicación con el CONTRATISTA DE ESTUDIOS, DISEÑOS Y OBRA y con EL PATRIMONIO AUTÓNOMO FIDEICOMISO ASISTENCIA TÉCNICA- FINDETER (FIDUCIARIA BOGOTÁ S.A.).
- h. Evitar que se generen conflictos entre las partes y adoptar medidas tendientes a solucionar eventuales controversias.
- i. Velar porque la ejecución del contrato no se interrumpa injustificadamente.
- j. Certificar el cumplimiento o no de las obligaciones del CONTRATISTA DE ESTUDIOS, DISEÑOS Y OBRA acorde con la realidad de la ejecución contractual.
- k. El INTERVENTOR deberá hacer llegar oportunamente los registros y documentos a EL PATRIMONIO AUTÓNOMO FIDEICOMISO ASISTENCIA TÉCNICA- FINDETER (FIDUCIARIA BOGOTÁ S.A.), con el fin de que éste pueda realizar el control correspondiente.
- l. Contar con una herramienta que permita desarrollar las actividades necesarias para supervisar y controlar, en tiempo real, la ejecución de los proyectos objeto del presente contrato.

#### **OBLIGACIONES ADMINISTRATIVAS:**

El CONTRATISTA DE INTERVENTORÍA se obliga a ejecutar las siguientes obligaciones generales de carácter administrativas con el fin de cumplir con el objeto contractual:

Previas al inicio del contrato objeto de la Interventoría

- a. Suscribir conjuntamente con la CONTRATANTE el Acta de Inicio del CONTRATO DE INTERVENTORÍA.
- b. Solicitar a EL PATRIMONIO AUTÓNOMO FIDEICOMISO ASISTENCIA TÉCNICA- FINDETER (FIDUCIARIA BOGOTÁ S.A.), o a quien éste indique, la documentación e información necesaria para desarrollar adecuadamente la Interventoría.
- c. Establecer mecanismos ágiles y eficientes para el desarrollo de la Interventoría a su cargo.
- d. Revisar y estudiar los documentos e información que dieron origen al contrato objeto de Interventoría, con el propósito de establecer criterios claros y precisos sobre el alcance del contrato, que le permitan adelantar con efectividad las labores encomendadas, solicitando a EL PATRIMONIO AUTÓNOMO FIDEICOMISO ASISTENCIA TÉCNICA FINDETER (FIDUCIARIA BOGOTÁ S.A.), las aclaraciones del caso.
- e. Revisar detenidamente el CONTRATO DE ESTUDIOS, DISEÑOS Y OBRA objeto de la Interventoría con el fin de enterarse de cada una de las cláusulas contractuales, plazos, y obligaciones del CONTRATISTA
- f. Revisar y verificar toda la documentación técnica, legal, ambiental, seguridad industrial y económica requerida para la ejecución del proyecto, con el objeto de proponer recomendaciones para poder desarrollar el CONTRATO DE ESTUDIOS, DISEÑOS Y OBRA sin ningún contratiempo.

- g.** Revisar y aprobar, previo a la suscripción del acta de inicio del CONTRATO DE ESTUDIOS, DISEÑOS Y OBRA las hojas de vida del equipo de trabajo presentado por el CONTRATISTA DE ESTUDIOS, DISEÑOS Y OBRA, de conformidad con lo establecido en los términos de referencia. Para el efecto deberá revisar la formación académica y las certificaciones de experiencia general y específica de conformidad con los criterios y metodología establecida en los términos de referencia que dieron origen al contrato objeto de Interventoría.
- h.** Verificar que el personal propuesto por el CONTRATISTA DE ESTUDIOS, DISEÑOS Y OBRA se encuentre vinculado al mismo mediante contrato de trabajo y/o de prestación de servicios, así como estar afiliado y al día con los pagos al Sistema de Seguridad Social Integral.
- i.** Revisar y verificar que los amparos correspondientes a las garantías suscritas por el CONTRATISTA DE ESTUDIOS, DISEÑOS Y OBRA, se hallen conforme lo exigido en los términos de referencia del contrato objeto de esta interventoría, para efectos de su presentación y aprobación por parte de la CONTRATANTE.
- j.** Aprobar la metodología y programación de actividades del CONTRATO DE ESTUDIOS, DISEÑOS Y OBRA. Así mismo el Programa detallado del recurso humano requerido para la ejecución de los trabajos y el flujo de inversión del contrato, presentados por parte del CONTRATISTA DE ESTUDIOS, DISEÑOS Y OBRA.
- k.** verificar las condiciones de ejecutabilidad del proyecto.
- l.** Aportar toda la documentación requerida para la suscripción del Acta de Inicio del contrato de interventoría por etapas.
- m.** Aportar toda la documentación requerida para la suscripción del Acta de Inicio del contrato de obra por etapas, con la aprobación de interventoría.

Durante la ejecución del contrato objeto de la Interventoría

- a.** Cumplir y hacer cumplir durante el desarrollo del contrato lo establecido en los Términos de Referencia, referente a los requisitos exigidos de los perfiles profesionales del recurso humano y el tiempo de dedicación de los mismos al contrato, así como el equipo exigido para la ejecución de los trabajos. Además, de ser necesario, podrá exigir el cambio de personal o equipos, siempre y cuando esté de acuerdo con lo establecido en el contrato.
- b.** Sí el CONTRATISTA DE ESTUDIOS, DISEÑOS Y OBRA solicita cambios de personal durante la ejecución del contrato, la Interventoría deberá revisar y aprobar cualquier relevo o cambio en el equipo de trabajo del CONTRATISTA, y verificar que cumpla con lo establecido en los términos de referencia, dejar el registro respectivo e informar a EL PATRIMONIO AUTÓNOMO FIDEICOMISO ASISTENCIA TÉCNICA- FINDETER (FIDUCIARIA BOGOTÁ S.A.).
- c.** Programar y coordinar con el CONTRATISTA DE ESTUDIOS, DISEÑOS Y OBRA y EL PATRIMONIO AUTÓNOMO FIDEICOMISO ASISTENCIA TÉCNICA- FINDETER (FIDUCIARIA BOGOTÁ S.A.), las reuniones de seguimiento a la ejecución del contrato. En estas reuniones se presenta el estado de avance del contrato, así como se tratan y analizan temas y problemas relacionados con el desarrollo del proyecto, acordando entre las partes soluciones prácticas y oportunas.
- d.** Convocar, cuando se requiera, al ENTE TERRITORIAL y al prestador de servicios públicos a los comités de seguimiento que se desarrollen semanalmente durante la ejecución del Proyecto.
- e.** Convocar y liderar la realización de comités técnicos semanales donde se haga seguimiento a los diferentes aspectos de obra sociales, ambientales, técnicos, financieros, SISOMA y comunitarios, el cual estará integrado como mínimo por EL CONTRATISTA DE ESTUDIOS, DISEÑOS Y OBRA Y EL CONTRATISTA DE INTERVENTORÍA.
- f.** Atender y/o responder las observaciones o aclaraciones que solicite EL PATRIMONIO AUTÓNOMO FIDEICOMISO ASISTENCIA TÉCNICA- FINDETER (FIDUCIARIA BOGOTÁ S.A.) dentro de los tres (3) días hábiles siguientes al requerimiento.
- g.** Suscribir las actas de inicio, recibo parcial, seguimiento a los contratos, suspensión, reinicio, terminación, entrega, entrega y recibo a satisfacción final y liquidación.
- h.** Dada la necesidad de suspender la ejecución del contrato objeto de esta Interventoría, deberá remitir a EL PATRIMONIO AUTÓNOMO FIDEICOMISO ASISTENCIA TÉCNICA- FINDETER (FIDUCIARIA BOGOTÁ S.A.) un

concepto técnico en el cual se soporte la solicitud a fin de que al Supervisor manifieste su aval o rechazo. En caso afirmativo, el INTERVENTOR deberá diligenciar el acta de suspensión para el contrato de ejecución y para el de Interventoría, simultáneamente y remitirlos a EL PATRIMONIO AUTÓNOMO FIDEICOMISO ASISTENCIA TÉCNICA- FINDETER (FIDUCIARIA BOGOTÁ S.A.) debidamente diligenciados y suscritos para visto bueno del Supervisor. Una vez resuelta la situación que motivó la suspensión de los contratos, el INTERVENTOR dará aviso a LA CONTRATANTE y a FINDETER y remitirá diligenciadas y suscritas las correspondientes actas de reinicio correspondientes para visto bueno, junto con la correspondiente modificación de las pólizas.

- i. Realizar seguimiento y monitoreo constante al cumplimiento de las obligaciones a cargo del CONTRATISTA DE ESTUDIOS, DISEÑOS Y OBRA, en las condiciones de calidad exigidas y en la oportunidad pactada, para lo cual deberá solicitar informes, aclaraciones y explicaciones sobre el desarrollo de la ejecución contractual, de tal forma que se generen alertas tempranas sobre los aspectos que pueden dificultar, retrasar o afectar la ejecución del Proyecto.
- j. Acopiar de manera ordenada en medio física y en medio magnética, la documentación producida en la ejecución del proyecto, de tal manera que la CONTRATANTE tenga acceso a la misma en cualquier momento.
- k. Establecer mecanismos ágiles y eficientes para el desarrollo de la INTERVENTORÍA a su cargo.
- l. Llevar estricto control sobre la correspondencia que se produzca con el CONTRATISTA DE ESTUDIOS, DISEÑOS Y OBRA, durante el desarrollo del CONTRATO, de tal forma que la CONTRATANTE cuente con los insumos para intervenir oportunamente frente a las solicitudes presentadas.
- m. Adelantar cualquier otra actuación administrativa necesaria para la correcta administración del CONTRATO DE ESTUDIOS, DISEÑOS Y OBRA.
- n. Estudiar las sugerencias, consultas y reclamaciones presentadas por el CONTRATISTA DE ESTUDIOS, DISEÑO Y OBRA y emitir un concepto a EL PATRIMONIO AUTÓNOMO FIDEICOMISO ASISTENCIA TÉCNICA- FINDETER (FIDUCIARIA BOGOTÁ S.A.) para la resolución final de las mismas.
- o. Estudiar, analizar, conceptuar y absolver de manera oportuna las sugerencias, reclamaciones, peticiones y consultas que presente el CONTRATISTA DE ESTUDIOS, DISEÑOS Y OBRA. Las respuestas deberán estar soportadas y documentadas con la debida justificación técnica, financiera, contable, administrativa y jurídica, según corresponda, en los casos y términos que se soliciten, remitiéndolas al supervisor del contrato.
- p. Elaborar, revisar, suscribir y radicar las actas y demás documentos necesarios para la ejecución del contrato.
- q. Levantar actas de todas las reuniones que se produzcan con ocasión de la ejecución del contrato y entregar copia de la misma a cada uno de los participantes al término de la reunión.
- r. Velar por el oportuno trámite de las solicitudes y peticiones que hagan los particulares o las autoridades en relación con el desarrollo del proyecto.
- s. Recomendar por escrito las acciones necesarias para la mejor ejecución del contrato apuntando a su optimización financiera y técnica.
- t. Atender oportunamente durante la etapa contractual y post contractual del CONTRATO DE INTERVENTORÍA, las solicitudes que le formule la CONTRATANTE y/o FINDETER en el marco de la asistencia técnica en procesos administrativos y/o judiciales, según el caso, que se lleguen a adelantar con ocasión de la ejecución del proyecto.
- u. Acompañar a la CONTRATANTE y/o FINDETER, en los procesos administrativos y judiciales que se lleguen a iniciar en cualquier momento, aún después de haber realizado la liquidación del CONTRATO DE INTERVENTORÍA, y tramitar aquellas actuaciones a que haya lugar.
- v. Realizar todos y cada uno de los trámites necesarios para que el personal del CONTRATISTA DE INTERVENTORÍA porte un documento que lo acredite como tal.
- w. Cumplir y atender de manera oportuna las instrucciones impartidas por la CONTRATANTE y o supervisor designado.
- x. Informar a la CONTRATANTE con frecuencia semanal, cuáles han sido las gestiones adelantadas por parte del personal profesional del CONTRATISTA DE ESTUDIOS, DISEÑO Y OBRA, y por parte del personal del

CONTRATISTA DE INTERVENTORIA, tendientes a solucionar de fondo los inconvenientes que vayan surgiendo durante la ejecución del proyecto.

- y. Poner en conocimiento de la CONTRATANTE y el Supervisor designado, de manera oportuna todas las comunicaciones que se generen en el ejercicio del Contrato de Interventoría.
- z. Suministrar de manera oportuna a EL PATRIMONIO AUTÓNOMO FIDEICOMISO ASISTENCIA TÉCNICA-FINDETER (FIDUCIARIA BOGOTÁ S.A.) toda la base documental que de fe del cumplimiento de su contrato y del seguimiento y control del contrato objeto de su Interventoría.
- aa. Exigir la información que considere necesaria, recomendar lo que estime y contribuya a la mejor ejecución del contrato, y en general adoptar las medidas que propendan por la óptima ejecución del objeto contratado.
- bb. Dejar constancia escrita de todas sus actuaciones. Las órdenes e instrucciones que imparta son de obligatorio cumplimiento siempre y cuando estén en concordancia con la Ley y lo pactado.
- cc. Verificar que existan las licencias y/o permisos necesarios para la ejecución de la obra, así mismo revisar los requisitos exigidos por las entidades competentes a través de dichos permisos con el fin de garantizar su implementación antes de su inicio
- dd. Exigir al CONTRATISTA la entrega del presupuesto con sus correspondientes análisis de precios unitarios.

**Nota:** En ningún caso se considerará el presupuesto y los análisis de precios unitarios, presentados por el contratista, como contractuales dado que la modalidad de contratación es precio global fijo, estos productos son de carácter indicativo para la Entidad.

- ee. Revisar periódicamente la implementación efectiva del plan de acompañamiento social, de acuerdo con las cláusulas contractuales establecidas. Deberá verificar las actividades realizadas, la vinculación adecuada de personas vulnerables y sus condiciones de trabajo, el cumplimiento de indicadores, además de revisar y validar las fuentes de verificación remitidas por el CONTRATISTA. Así mismo, canalizará oportunamente hacia EL PATRIMONIO AUTÓNOMO FIDEICOMISO ASISTENCIA TÉCNICA- FINDETER (FIDUCIARIA BOGOTÁ S.A.), las quejas y reclamos que presente la comunidad sobre el proyecto.
- ff. Participar y asegurar la ejecución del Taller de Desarrollo Participativo con la comunidad beneficiaria por parte del CONTRATISTA DE ESTUDIOS, DISEÑO Y OBRA previo al inicio de la ejecución de los diseños, con el fin identificar las expectativas de la comunidad.
- gg. Exigir al CONTRATISTA la implementación de programas de comunicación permanente con la comunidad, e informar a la comunidad donde se desarrollarán las obras, sobre el alcance, magnitud, impacto y beneficio de las mismas.
- hh. Suscribir con el CONTRATISTA un acta del estado inicial del entorno de la obra y/o actas de vecindad, para comparar al final si pudo existir algún deterioro a propiedades de terceros. Es muy importante tener una reseña fotográfica o filmica de los posibles puntos aledaños a la obra, que presenten agrietamientos o deterioros notables antes del inicio de la obra, para que al final no haya lugar a reclamaciones.
- ii. Velar porque se realice la socialización de la obra a la comunidad involucrada antes de iniciar la ejecución de la obra física. De igual manera informar de manera oportuna a LA CONTRATANTE y al supervisor delegado los inconvenientes encontrados.
- jj. Cumplir y hacer cumplir al CONTRATISTA DE ESTUDIOS, DISEÑOS Y OBRA en lo referente a la afiliación al Sistema General de Seguridad Social (Salud, pensiones y riesgos profesionales), así como el cumplimiento de pago de obligaciones parafiscales de todo el personal a su cargo de acuerdo con lo dispuesto en la ley. Cuando la INTERVENTORÍA establezca que existe incumplimiento en este aspecto por parte del CONTRATISTA informará, en primera instancia a la CONTRATANTE para efecto de las sanciones previstas por incumplimiento.
- kk. Cumplir y hacer cumplir al CONTRATISTA DE ESTUDIOS, DISEÑO Y OBRA las obligaciones laborales que se generen con relación al contrato suscrito.

- II. Exigir al CONTRATISTA DE ESTUDIOS, DISEÑOS Y OBRA la implementación del Programa de Seguridad y Salud Ocupacional elaborado para la obra, informando oportunamente los avances y actividades desarrolladas en este tema.
- mm. Velar porque en el cumplimiento de los Planes de Manejo Ambiental, Manejo de Tráfico y de Seguridad Industrial, se minimicen los riesgos e impactos que la obra genera tanto en la comunidad como en el medio ambiente.
- nn. Informar de manera inmediata y por escrito los accidentes de trabajo que se presentan en la obra, su análisis y acciones a tomar para que no se vuelvan a presentar.
- oo. Cumplir con la entrega de los informes semanales, mensuales y final requeridos por EL PATRIMONIO AUTÓNOMO FIDEICOMISO ASISTENCIA TÉCNICA- FINDETER (FIDUCIARIA BOGOTÁ S.A.) al supervisor designado, en los cuales se presente el estado de ejecución, avance, registro fotográfico y terminación del contrato. El Informe semanal deberá presentarse el primer día hábil de la semana y el mensual deberá presentarse dentro de los tres (3) días hábiles siguientes al vencimiento del mismo, en los cuales se evidencien los aspectos más relevantes de las actividades desarrolladas, según el formato establecido.
- pp. Elaborar y llevar un registro fotográfico y filmico de manera cronológica del avance de la obra, y donde se evidencien el estado del antes, durante y el después, de la zona intervenida.
- qq. Exigir al CONTRATISTA DE ESTUDIOS, DISEÑOS Y OBRA y su equipo de trabajo, el cumplimiento de las normas de seguridad, higiene, salud ocupacional y ambiental que sean aplicables del proyecto, y cumplirlas al interior de su equipo de trabajo
- rr. Verificar el cumplimiento de vincular a la ejecución de la obra, como mínimo en un Sesenta por ciento (60%) del personal de obra no calificado, a individuos de la zona de influencia de la misma, dando prioridad a los habitantes de la urbanización beneficiaria donde se está desarrollando el proyecto y evaluar en los casos en los que el contratista demuestre la imposibilidad de cumplimiento por circunstancias que afecten la ejecución de la obra, con la finalidad de ajustar este porcentaje.
- ss. Las demás que de conformidad con la normatividad vigente y con su naturaleza correspondan a la función de Interventoría en lo que a obligaciones administrativas se refiere.

Posterior a la terminación del Contrato objeto de Interventoría:

- a. Elaborar y suscribir oportunamente el acta de terminación de contrato y dejar consignadas las observaciones pertinentes.
- b. Elaborar y suscribir el acta de recibo a satisfacción (Acta de entrega y recibo a satisfacción final del objeto contractual).
- c. Elaborar el proyecto de Acta de liquidación del contrato objeto de la Interventoría en un tiempo máximo de 45 días calendario contado a partir de la fecha de terminación y remitirla a EL PATRIMONIO AUTÓNOMO FIDEICOMISO ASISTENCIA TÉCNICA- FINDETER (FIDUCIARIA BOGOTÁ S.A.) para su revisión y aprobación final junto con la totalidad de los soportes.
- d. Exigir y obtener del CONTRATISTA los paz y salvos a los que haya lugar según la naturaleza del contrato.
- e. Garantizar el proceso de liquidación del CONTRATO DE ESTUDIOS, DISEÑOS Y OBRA y el CONTRATO DE INTERVENTORÍA.

#### **OBLIGACIONES JURÍDICAS:**

El CONTRATISTA DE INTERVENTORÍA se obliga a ejecutar las siguientes obligaciones generales de carácter jurídico, con el fin de cumplir con el objeto contractual:

- a. Adoptar las medidas necesarias para que el CONTRATO DE ESTUDIOS, DISEÑOS Y OBRA se desarrolle en condiciones de eficacia, eficiencia y oportunidad.
- b. Verificar y exigir que se otorguen las garantías establecidas, velar por que estas permanezcan vigentes de acuerdo con las condiciones estipuladas en el contrato y realizar al CONTRATISTA los requerimientos del caso, cuando sea

necesario modificar las mismas en valor o en plazo. En caso de que el CONTRATISTA no realice las ampliaciones a que haya lugar, el INTERVENTOR deberá informar a EL PATRIMONIO AUTÓNOMO FIDEICOMISO ASISTENCIA TÉCNICA- FINDETER (FIDUCIARIA BOGOTÁ S.A.) de este evento, con el fin de que se tomen las medidas respectivas.

- c. Entregar información a la CONTRATANTE y al Supervisor designado, relacionada con el incumplimiento del CONTRATO DE ESTUDIOS, DISEÑOS Y OBRA, con hechos o circunstancias que puedan constituir actos de corrupción tipificados como conductas punibles, o que puedan poner o pongan en riesgo el cumplimiento del CONTRATO DE ESTUDIOS, DISEÑOS Y OBRA.
- d. Informar de manera oportuna sobre cualquier situación que pueda llegar a implicar una modificación contractual.
- e. Velar por el cumplimiento de las obligaciones laborales y aportes parafiscales que se generen con relación al contrato suscrito, en especial verificando que los empleados del CONTRATISTA DE ESTUDIOS, DISEÑOS Y OBRA se encuentren afiliados al Sistema de Seguridad Social (salud, pensiones y riesgos profesionales) y se dé cumplimiento a la Ley 789 de 2002, Ley 797 de 2003 y sus decretos reglamentarios y demás normas concordantes, así como aquellas normas que lo modifiquen, adicionen o sustituyan.
- f. Proyectar el acta de terminación, el acta de entrega y recibo a satisfacción DE EJECUCIÓN DEL PROYECTO así como el acta de entrega **al distrito** y las demás actas necesarias en el marco del CONTRATO DE ESTUDIOS, DISEÑOS Y OBRA.
- g. Proyectar, aprobar y firmar según corresponda, las actas de terminación, acta de entrega, acta de entrega y recibo a satisfacción final de obra y acta de liquidación del CONTRATO DE ESTUDIOS, DISEÑOS Y OBRA y del CONTRATO DE INTERVENTORÍA, allegando la documentación requerida, de acuerdo con los lineamientos y plazos establecidos por la CONTRATANTE. Atender los requerimientos de la Contratante y el supervisor delegado hasta lograr la suscripción de las actas por parte del CONTRATISTA DE ESTUDIOS, DISEÑOS Y OBRA.
- h. Estudiar y conocer la organización y normatividad vigente de la CONTRATANTE, para su aplicación y cumplimiento en el contrato principal y en el CONTRATO DE INTERVENTORÍA, en especial lo establecido en el Manual Operativo del Patrimonio Autónomo.
- i. Cumplir y atender las instrucciones impartidas por la CONTRATANTE y el Supervisor designado, que en materia jurídica y legal se formulen.
- j. Poner en conocimiento de la CONTRATANTE y el Supervisor designado, de manera oportuna todas las comunicaciones que se generen en el ejercicio del Contrato de Interventoría.
- k. Si por cualquier circunstancia no se presenta acuerdo entre las partes en relación al diseño de construcción, se entenderá que el contrato se resuelve por mutuo acuerdo sin que por tal motivo las partes puedan reclamar indemnización de perjuicios, compensación o valor alguno.

**Nota1:** En caso de optarse por la alternativa de no ejecución del proyecto, previo concepto favorable de la CONTRATANTE y por causas NO IMPUTABLES a los contratistas, LA CONTRATANTE pagará a LA INTERVENTORIA únicamente el valor establecido para la etapa de ESTUDIOS Y DISEÑOS. Por ningún motivo LA CONTRATANTE pagará a EL INTERVENTOR un valor superior al pactado para la etapa de ESTUDIOS Y DISEÑOS. En caso de incumplimiento de las obligaciones correspondientes a la etapa de interventoría de Estudios y Diseños, LA CONTRATANTE tendrá la potestad de continuar o no con el contratista para la etapa 2.

**Nota 2:** En caso de resolución del Contrato de estudios, diseños y obra, se entenderá que el contrato de interventoría se resuelve por mutuo acuerdo sin que por tal motivo se pueda reclamar indemnización de perjuicios, compensación o valor alguno.

**Nota 3:** En caso en que LA INTERVENTORÍA advierta su posición con respecto a la no continuación del contrato en la etapa 2, la entidad CONTRATANTE verificará sus argumentos y con base en los mismos decidirá si se da o no por terminado el contrato. En caso de que los argumentos entregados no justifiquen la solicitud del interventor, la entidad CONTRATANTE podrá dar inicio a las sanciones a que haya lugar.



**Nota 4:** Dada la modalidad de contratación, en ningún caso se considerará como argumento para la no continuación del contrato, los mayores costos resultantes de la etapa de los diseños por parte del CONTRATISTA DE ESTUDIOS, DISEÑOS Y OBRA. Para ello la INTERVENTORIA deberá solicitar una nueva propuesta de diseños garantizando el cumplimiento de los requisitos mínimos técnicos establecidos en los términos de referencia, así como el menor costo de ejecución y de requerirse, deberá exigir el uso de los imprevistos estimados contemplados en los términos de referencia del contrato de estudios, diseños y obra, para asegurar la ejecución de las obras.

**Nota 5:** Habrá lugar de aplicar esta cláusula de condición resolutoria cuando exista oposición de la comunidad a la construcción del proyecto, así dicha circunstancia no haya sido evidenciada en el informe producto de la etapa 1. Dicha oposición de la comunidad deberá tener la entidad suficiente para hacer imposible la ejecución total o parcial del proyecto, de tal forma que no pueda adoptarse una solución técnica viable económicamente. Igualmente se aplicará dicha cláusula en caso de que la entidad territorial se niegue a la expedición de la Licencia de Construcción.

m) Demás que de conformidad con la normatividad vigente y con su naturaleza correspondan a la función de interventoría en lo que a obligaciones jurídicas y legales se refiere.

#### **OBLIGACIONES TÉCNICAS:**

El CONTRATISTA DE INTERVENTORÍA se obliga a ejecutar las siguientes obligaciones generales de carácter técnico con el fin de cumplir con el objeto contractual:

- a. Conocer previamente a la iniciación de los contratos, la localización de las obras en el terreno para identificar qué áreas de interés ambiental se van a intervenir y cuáles son las exigencias de la autoridad ambiental para su intervención.
- b. Verificar y aprobar la localización de los trabajos y de sus condiciones técnicas para iniciar y desarrollar el objeto del contrato.
- c. Verificar, exigir y controlar permanentemente que el CONTRATISTA DE ESTUDIOS, DISEÑOS Y OBRA cuente con la infraestructura física y el recurso humano suficiente para adelantar la implementación y cumplimiento de los requerimientos exigidos por las entidades competentes a través de las licencias y/o permisos otorgados para el desarrollo del contrato.
- d. Asegurar y verificar el cumplimiento de todas las condiciones, entregables y especificaciones técnicas contenidas en el documento Recomendaciones Mínimas de construcción, anexo técnico del proceso objeto de la presente interventoría.
- e. Verificar que el CONTRATISTA cumpla las normas y especificaciones técnicas establecidas para el desarrollo del contrato. En caso de identificación de cambios en las especificaciones, deberá informar a EL PATRIMONIO AUTÓNOMO FIDEICOMISO ASISTENCIA TÉCNICA- FINDETER (FIDUCIARIA BOGOTÁ S.A.) para su evaluación y aprobación. Para el efecto deberá tener disponible para consulta inmediata un compendio impreso de las normas y especificaciones aplicables según el tipo de proyecto.
- f. Revisar y aprobar el resultado de los estudios y diseños realizados por el CONTRATISTA DE ESTUDIOS, DISEÑOS Y OBRA, antes del vencimiento del plazo de la Etapa 1 del contrato, para posterior verificación por parte de LA CONTRATANTE.
- g. Revisar y aprobar el Plan de Manejo Ambiental y el Plan de Manejo de Tránsito elaborados por el CONTRATISTA DE ESTUDIOS, DISEÑOS Y OBRA.
- h. Asegurar la realización de los comités de diseño, uno (1) por semana, donde se incluya presentación audiovisual de los avances por parte del CONTRATISTA DE ESTUDIOS, DISEÑOS Y OBRA.
- i. Verificar el cumplimiento del CONTRATISTA DE ESTUDIOS, DISEÑOS Y OBRA, frente a la obligación de identificación y gestión de permisos y licencias necesarias para ejecución del proyecto, así como el costo de las mismas, los cuales dependen de la naturaleza del mismo, esto incluye permisos de vertimientos, ocupación de cauces, servidumbres y legalidad de lotes, permisos ambientales, Licencia de construcción, entre otros.
- j. Verificar los requerimientos exigidos en las licencias, permisos, resoluciones y demás requisitos indispensables para el desarrollo normal del contrato. Para el efecto deberá tener disponible para consulta inmediata un compendio impreso de los permisos y resoluciones aplicables según el tipo de proyecto.

- k. Emitir los conceptos que EL PATRIMONIO AUTÓNOMO FIDEICOMISO ASISTENCIA TÉCNICA- FINDETER (FIDUCIARIA BOGOTÁ S.A.) solicite en marco de la ejecución de su contrato dentro del plazo requerido.
- l. Emitir los conceptos técnicos de aprobación correspondiente a la etapa de estudios técnicos y diseños
- m. Cualquier cambio que se requiera efectuar a un diseño, debe ser previamente autorizado por escrito por parte de EL PATRIMONIO AUTÓNOMO FIDEICOMISO ASISTENCIA TÉCNICA- FINDETER (FIDUCIARIA BOGOTÁ S.A.) y del Supervisor. Por ningún motivo se deben efectuar cambios a los diseños por su cuenta, porque en ese momento la responsabilidad del diseñador sobre las obras pasa a ser del INTERVENTOR.
- n. Asegurar y acompañar el proceso de socialización de los diseños a la comunidad.
- o. Velar por el cumplimiento por parte del CONTRATISTA de la normatividad ambiental y plan de manejo ambiental. Para el efecto deberá contar en obra con un compendio impreso de las normas vigentes aplicables según el tipo de proyecto que se ejecute.
- p. Adelantar revisión permanente de todas las obligaciones y productos del CONTRATO DE ESTUDIOS, DISEÑOS Y OBRA, de forma que controle la correcta ejecución del objeto contractual y el cumplimiento de las condiciones de calidad y oportunidad a las que se obligó el CONTRATISTA DE ESTUDIOS, DISEÑOS Y OBRA.
- q. Revisar y aprobar el diseño propuesto para el cerramiento provisional de la obra y/o de las zonas por intervenir, de manera tal que se proteja los sitios de construcción de la obra del acceso de personas ajenas a los trabajos, evite perturbaciones de tránsito e incomodidades a los vecinos.
- r. Aprobar el cronograma presentado por el CONTRATISTA DE ESTUDIOS TÉCNICOS, DISEÑOS Y OBRA, solicitando los ajustes pertinentes, hacerle seguimiento en tiempo real a dichos cronogramas; requerir al CONTRATISTA DE ESTUDIOS TÉCNICOS, DISEÑOS Y OBRA que explique las desviaciones del cronograma que se generen; promover con el CONTRATISTA DE ESTUDIOS TÉCNICOS, DISEÑOS Y OBRA medidas de reacción para superar las causas que dieron lugar a las desviaciones del cronograma; si las causas de las desviaciones no se superan, generar alertas oportunas a la CONTRATANTE y al supervisor delegado, reflejando toda la trazabilidad y gestión del CONTRATISTA DE INTERVENTORÍA, sin perjuicio de las facultades que a la CONTRATANTE le corresponden.
- s. Velar por el cumplimiento del cronograma y flujo de inversión del contrato, efectuando controles periódicos de las actividades programadas suscribiendo el acta respectiva, así mismo recomendar los ajustes a los que haya lugar. En caso de incumplimiento, el INTERVENTOR deberá informar oportunamente a EL PATRIMONIO AUTÓNOMO FIDEICOMISO ASISTENCIA TÉCNICA- FINDETER (FIDUCIARIA BOGOTÁ S.A.) y sugerir si es el caso la aplicación de los procedimientos sancionatorios establecidos en el contrato.
- t. Promover con el CONTRATISTA DE ESTUDIOS, DISEÑOS Y OBRA planes especiales de reacción, con acciones eficaces para solucionar y superar las situaciones que dificulten la ejecución del contrato o que representen riesgos de gestión y hacerle seguimiento permanente al cumplimiento de dichos planes.
- u. Estudiar y resolver oportunamente los requerimientos de carácter técnico que no impliquen modificaciones al CONTRATO DE ESTUDIOS, DISEÑOS Y OBRA. En caso de requerir modificaciones, el CONTRATISTA DE INTERVENTORÍA deberá comunicarle de manera inmediata a la CONTRATANTE y al Supervisor delegado, para su decisión, comunicación que deberá ir acompañada de su concepto y soportadas con la debida justificación técnica, financiera, contable, administrativa y jurídica, según corresponda.
- v. Abrir, llevar y tener la custodia del libro o bitácora para registrar en él, el personal diario, tanto del CONTRATISTA DE INTERVENTORÍA como el personal del CONTRATISTA DE ESTUDIOS, DISEÑO Y OBRA con sus respectivas firmas, los equipos, las novedades, órdenes e instrucciones impartidas durante el plazo del contrato, garantizando su permanencia en la obra.
- w. Impartir por escrito las instrucciones de carácter obligatorio al CONTRATISTA DE ESTUDIOS, DISEÑOS Y OBRA de conformidad con lo establecido, en el marco de la ley y de lo pactado contractualmente.

- x. Requerir al CONTRATISTA DE ESTUDIOS, DISEÑOS Y OBRA el cumplimiento de las obligaciones previstas en el CONTRATO DE ESTUDIOS, DISEÑOS Y OBRA y en las leyes y normas que le sean aplicables de manera escrita informando oportunamente a la CONTRATANTE y al Supervisor designado.
- y. Revisar durante la ejecución del proyecto la permanencia de las referencias topográficas y exigir al CONTRATISTA DE ESTUDIOS, DISEÑOS Y OBRA su protección, traslado o reposición cuando sea necesario.
- z. Asesorar y suministrar la información que requieran la CONTRATANTE, el Supervisor designado y/o las Entidades de control de manera oportuna
- aa. Emitir documento de justificación técnica de cualquier modificación a los diseños o estudios técnicos (debidamente soportada), cuando a esto hubiere lugar y presentarla ante el supervisor designado.
- bb. Emitir concepto sobre la pertinencia de suscribir prórrogas, suspensiones, prórroga de las suspensiones o cualquier otra modificación al CONTRATO DE ESTUDIOS, DISEÑO Y OBRA, acompañando las justificaciones correspondientes y presentando las recomendaciones y el plan de reacción con medidas efectivas para conjurar las causales que las motivaron. Estas modificaciones deben ser razonables y proporcionales.
- cc. Revisar las solicitudes de prórrogas, modificaciones, suspensiones, etc., presentadas por el CONTRATISTA DE ESTUDIOS, DISEÑOS Y OBRA y emitir un concepto técnico al respecto a LA CONTRATANTE. Adicionalmente, deberá elaborar, revisar y remitir dichas solicitudes para su aprobación con la suficiente antelación a la fecha requerida para su implementación. Dichas solicitudes deben estar claramente justificadas.
- dd. Constatar la información suministrada por el CONTRATISTA DE ESTUDIOS, DISEÑOS Y OBRA frente a la verificación de cantidades de obra incluidas en el presupuesto y de las actividades requeridas para la ejecución del proyecto.
- ee. Revisar y conceptuar que las especificaciones técnicas propuestas por el CONTRATISTA DE ESTUDIOS, DISEÑOS Y OBRA sean iguales o superiores a las establecidas en las RECOMENDACIONES MÍNIMAS DE CONSTRUCCIÓN documento anexo al proceso objeto de la presente interventoría.
- ff. Conceptuar sobre la necesidad de efectuar modificaciones al contrato en lo que respecta a modificaciones del alcance del proyecto, remitiendo los soportes correspondientes a la CONTRATANTE y al supervisor designado. Le está prohibido al CONTRATISTA DE INTERVENTORÍA aprobar la ejecución de actividades de obra que no estén contemplados inicialmente en el CONTRATO, sin que previamente la CONTRATANTE haya suscrito el respectivo contrato adicional. Cualquier actividad que se ejecute sin la celebración previa de la modificación contractual, será asumida por cuenta y riesgo del CONTRATISTA DE INTERVENTORÍA y del CONTRATISTA DE ESTUDIOS, DISEÑOS Y OBRA.
- gg. Advertir de manera oportuna situaciones que puedan poner en riesgo las inversiones o que puedan comprometer la funcionalidad del proyecto.
- hh. Asistir y participar activamente en los comités técnicos y/o reuniones, convocadas por la CONTRATANTE o el supervisor delegado.
- ii. Verificar y aprobar la existencia y calidad de planos, diseños, licencias, autorizaciones, estudios, cálculos, especificaciones y demás consideraciones técnicas que estime necesarias para suscribir el acta de inicio de obra por parte del CONTRATISTA.
- jj. Controlar e inspeccionar permanentemente la calidad de los trabajos, equipos, materiales, bienes, insumos y productos. Para lo anterior, el INTERVENTOR exigirá al CONTRATISTA efectuar los ensayos de laboratorio o pruebas necesarias para el control de calidad de los mismos, así como realizará los ensayos de laboratorio o pruebas requeridas para verificar y aprobar que el CONTRATISTA esté cumpliendo con las normas y especificaciones técnicas establecidas para el contrato. En caso de que estas pruebas o ensayos no cumplan con los resultados, el INTERVENTOR deberá dejar registro de la implementación y verificación de las acciones correctivas pertinentes.
- kk. Aprobar los laboratorios donde se llevarán a cabo ensayos de acuerdo a las necesidades del proyecto, los cuáles deben ser certificados.
- ll. Verificar calibración de equipos de topografía y demás utilizados en durante la ejecución del proyecto.

- mm.** Verificar la permanencia, calidad y cumplimiento de condiciones técnicas de los diferentes equipos ofrecidos por el CONTRATISTA DE ESTUDIOS, DISEÑOS Y OBRA para la ejecución del proyecto.
- nn.** Verificar que los materiales pétreos de obra provengan de canteras debidamente aprobadas por la autoridad competente solicitando al CONTRATISTA DE ESTUDIOS, DISEÑOS Y OBRA los documentos necesarios para este fin.
- oo.** Solicitar la demolición, reconstrucción y/o reparación de las obras que no cumplan con las calidades y especificaciones técnicas exigidas
- pp.** Verificar y garantizar la disposición final de los escombros en los sitios autorizados para ello.
- qq.** Aprobar los procedimientos constructivos, de forma tal que sean compatibles, no solo con los requerimientos técnicos necesarios, sino con las disposiciones legales, las normas especiales para la gestión y obtención de las autorizaciones y permisos específicos requeridos para el uso y aprovechamiento de los recursos naturales. En caso de que no se dé cumplimiento a lo anterior EL INTERVENTOR podrá ordenar la modificación de los procedimientos o la suspensión de los trabajos.
- rr.** Verificar la instalación de las Vallas por el contratista de obra, en las condiciones y cantidades exigidas por LA CONTRATANTE, las cuales deberán actualizarse y permanecer legibles durante todo el plazo de ejecución del CONTRATO DE ESTUDIOS TÉCNICOS, DISEÑOS Y OBRA.
- ss.** Revisar, verificar y aprobar cualquier solicitud de cambio en el equipo de trabajo del CONTRATISTA DE ESTUDIOS, DISEÑOS Y OBRA durante la ejecución del CONTRATO, con el fin de que cumpla con lo ofertado así como con lo establecido en los términos de referencia, para lo cual deberá emitir un informe y remitirlo a la CONTRATANTE y al Supervisor designado.
- tt.** Poner en conocimiento de la CONTRATANTE y el Supervisor designado, de manera oportuna todas las comunicaciones que se generen en el ejercicio del Contrato de Interventoría.
- uu.** Verificar de manera permanente y mediante las herramientas necesarias el cumplimiento por parte del CONTRATISTA DE ESTUDIOS, DISEÑOS Y OBRA frente a la normatividad técnica aplicable a la obra.
- vv.** Llevar un registro de la provisión, consumo y existencia de los materiales explosivos utilizados en la obra, así como la medida de las obras que se realicen con su aplicación, el equipo utilizado y el personal encargado de su manejo. Además del cumplimiento de las normas vigentes establecidas por el Ministerio de Defensa para su manejo y control.
- ww.** Dar visto bueno a las modificaciones técnicas en procedimientos que sean convenientes para resolver problemas que pueden afectar las obras en construcción, previamente presentadas por el CONTRATISTA DE ESTUDIOS, DISEÑOS Y OBRA.
- xx.** Verificar que el CONTRATISTA DE ESTUDIOS, DISEÑO Y OBRA entregue los planos definitivos de la obra construida, los cuales deben incluir las modificaciones realizadas durante la ejecución del proyecto y aprobar su contenido.
- yy.** Revisar, estudiar, conceptualizar y aprobar los planos record y manuales de operación y mantenimiento de obras y equipos elaborados por el CONTRATISTA DE ESTUDIOS, DISEÑOS Y OBRA o el PROVEEDOR cuando aplique.
- zz.** Realizar de manera conjunta con el CONTRATISTA DE ESTUDIOS, DISEÑOS Y OBRA las mediciones de cantidades de obra, registrándolas de manera ordenada y clara, en una bitácora diferente
- aaa.** Tomar las acciones que sean pertinentes y necesarias con el fin de que el CONTRATISTA DE ESTUDIOS, DISEÑOS Y OBRA cumpla con los equipos y en las cantidades ofrecidas.
- bbb.** Solicitar la implementación de los frentes de trabajo necesarios para la óptima ejecución del proyecto dentro del plazo establecido y verificar que el CONTRATISTA DE ESTUDIOS, DISEÑOS Y OBRA cumpla con esto.
- ccc.** Verificar que el CONTRATISTA DE ESTUDIOS, DISEÑOS Y OBRA adelante los monitoreos ambientales (agua, aire, ruido, inventarios) a que haya lugar estipulados en el PMA, en la respectiva licencia ambiental o frente al trámite, solicitud y requerimiento de permiso ambiental; cuando aplique.

- ddd.** Teniendo en cuenta que la “Curva de Recursos S” permite comparar el avance real Vs. el avance planificado, con el propósito de establecer las desviaciones del proyecto y tomar acciones correctivas oportunas, es decir, se convierte en el punto de partida técnico de valor ganado; el INTERVENTOR deberá revisar y aprobar la programación presentada por EL CONTRATISTA con base en los puntos de obligatorio cumplimiento según términos de referencia del proceso de estudios, diseños y obra. Su no cumplimiento será causal de las sanciones respectivas.
- eee.** EL INTERVENTOR deberá implementar, frentes de trabajo simultáneos como mínimo UNA (01) jornada de trabajo EXTENDIDA de DOCE (12) horas como mínimo (Jornada: 07:00 a.m. a 07:00 p.m.), exigiendo al CONTRATISTA las condiciones adecuadas para el desarrollo de las actividades.
- fff.** El INTERVENTOR deberá revisar y aprobar el plan de trabajo y la programación para la ejecución del contrato presentados por el CONTRATISTA antes de la suscripción del acta de inicio. Lo anterior representado en un diagrama de Gantt y PERT, identificando actividades asociadas a los productos entregables concretos, duración, relaciones de precedencia entre actividades, y definición de la ruta crítica del proyecto.
- ggg.** Analizar y conceptuar sobre el alcance y el presupuesto efectivo del proyecto, resultado de la revisión de la documentación presentada por el contratista si se llega a requerir alguna modificación al alcance del proyecto, verificando que el CONTRATISTA DE ESTUDIOS, DISEÑO Y OBRA haya cumplido el deber de formular el presupuesto propuesto efectuando comparaciones de precios, mediante estudios o consultas de las condiciones del mercado de la zona de ejecución del proyecto.
- hhh.** Aprobar pagos de los suministros de tuberías, accesorios y equipos, única y exclusivamente cuando se encuentren debidamente instalados, probados y recibidos a satisfacción por parte del CONTRATISTA DE INTERVENTORÍA.
- iii.** Verificar oportuna y permanentemente las actividades establecidas en el contrato, a partir de la información suministrada y presentar un informe a EL PATRIMONIO AUTÓNOMO FIDEICOMISO ASISTENCIA TÉCNICA-FINDETER (FIDUCIARIA BOGOTÁ S.A.) sobre los aspectos que repercutan en el normal desarrollo de los contratos y que puedan implicar modificaciones a los mismos.
- jjj.** Llevar a cabo las demás actividades conducentes al desarrollo del objeto contractual, conforme con los requerimientos técnicos pertinentes, certificando el cumplimiento técnico del contrato en sus diferentes etapas de ejecución.
- kkk.** Las demás actuaciones que de conformidad con la normatividad vigente y con su naturaleza.

#### **OBLIGACIONES FINANCIERAS Y CONTABLES:**

EL CONTRATISTA DE INTERVENTORÍA se obliga a ejecutar las siguientes obligaciones generales de carácter financiero y contable con el fin de cumplir con el objeto contractual:

- a.** Garantizar la eficiente y oportuna inversión de los recursos establecidos en los contratos.
- b.** Elaborar junto con el CONTRATISTA las actas de avance en la ejecución.
- c.** Revisar, aprobar y conceptuar, previo cumplimiento de las obligaciones contractuales, sobre las solicitudes de pago formuladas por el CONTRATISTA DE ESTUDIOS, DISEÑOS Y OBRA, con el fin de garantizar el cumplimiento de los requisitos establecidos por EL PATRIMONIO ASISTENCIA TECNICA FIDEICOMISO FINDETER – FIDUCIARIA BOGOTÁ S.A. y la normatividad vigente.
- d.** Llevar un registro cronológico de los pagos, ajustes y deducciones efectuadas. Así como de la relación de los documentos que allegue EL CONTRATISTA DE ESTUDIOS, DISEÑOS Y OBRA para tal efecto.
- e.** Verificar que el CONTRATO DE ESTUDIOS, DISEÑOS Y OBRA cuente con recursos económicos disponibles durante todo el plazo de ejecución.
- f.** Realizar el seguimiento al avance físico y financiero al CONTRATO DE ESTUDIOS, DISEÑOS Y OBRA, de acuerdo con el cronograma, de tal manera que si se detectan atrasos e incumplimientos parciales o totales, se requiera oportunamente al CONTRATISTA y se adopte un plan de contingencia adecuado y, de continuar con los mismos, se adopten las medidas pertinentes y/o se inicien las acciones legales a que haya lugar.

- g. Controlar en detalle el estado financiero, legal y contable del CONTRATO DE ESTUDIOS, DISEÑOS Y OBRA, llevando un registro de cada una de las operaciones.
- h. Realizar un balance semanal de la obra mediante la medición de cantidades de obra que se realizan con el CONTRATISTA DE ESTUDIOS, DISEÑOS Y OBRA.
- i. Verificar y controlar el balance de ejecución del contrato, para garantizar el cumplimiento del objeto dentro del presupuesto asignado.
- j. Verificar antes de cada pago que el CONTRATISTA haya cumplido cabalmente con todas sus obligaciones relacionadas con pagos de seguridad social en salud, pensiones y riesgos profesionales, así como en parafiscales de SENA, ICBF, Caja de compensación familiar y liquidaciones del personal que se retire de la obra.
- k. Efectuar el balance presupuestal de ejecución del contrato para efectos de la liquidación del mismo.

Las siguientes son algunas de las normas cuyo cumplimiento será exigible a EL CONTRATISTA:

- Legislación ambiental municipal y/o, distrital y Nacional vigente
- Legislación de seguridad industrial y de salud ocupacional vigente
- Normas NFPA – NEC y Código Nacional de Incendios vigentes
- Legislación de tránsito vehicular y peatonal vigente
- Normatividad vigente a nivel nacional para la movilización de maquinaria y equipo pesado impuesto según el tipo de obra, por la entidad competente.
- Normas Colombianas de Diseño y Construcción Sismo Resistentes que aplique de acuerdo con los diseños aprobados vigente
- Ley 400 de 1997 o la que aplique de acuerdo con los diseños aprobados.
- El Código Eléctrico Nacional vigente, norma ICONTEC 2050
- El Reglamento Técnico de Instalaciones Eléctricas vigente Resolución No. 90708 de 30 de agosto de 2013 expedida por el Ministerio de Minas y Energía (RETIE)
- Las normas vigentes de la empresa de energía encargada del suministro y control de la energía en la localidad
- Reglamento técnico del sector de agua potable y saneamiento básico vigente, RAS vigente, Resolución 1096 del 17 de noviembre de 2000, emanada del Ministerio de Desarrollo Económico de la República de Colombia.
- Reglamentación de manejo ambiental y recursos hídricos vigentes.
- Legislación de tránsito vehicular y peatonal vigentes,
- Ley 915 de 2004.
- Las demás normas técnicas que correspondan para la debida ejecución del contrato.
- RESOLUCION 14881 DE 1.983: Reglamentación para accesibilidad a discapacitados
- Norma Técnica Colombiana NTC 1500 Código Colombiano de Fontanería
- Dar cumplimiento a las Normas NTCGP 1000:2004 e ISO 9001:2008.

#### **ACTA DE INICIO GLOBAL DE INTERVENTORIA**

Previo a la suscripción del Acta de Inicio del Contrato de Interventoría, y el supervisor designado, deberá realizar las siguientes actividades, dentro de los CINCO (5) días siguientes a la suscripción del Contrato:

- a. Aprobación del personal de la INTERVENTORIA: La CONTRATANTE a través del Supervisor designado verificará y aprobará el cumplimiento de los perfiles exigidos para los profesionales definidos en la oferta para la ejecución del Contrato. Igualmente verificará los contratos de trabajo y/o los contratos de prestación de servicios suscritos entre el personal y LA INTERVENTORÍA o uno de los integrantes del proponente plural. De igual forma verificará los soportes de la afiliación y pago de seguridad social integral vigente de todo el personal propuesto.
- b. Aprobación de Garantías: La CONTRATANTE revisará que los amparos correspondientes a las garantías del Contrato, correspondan con lo exigido en los presentes Términos de Referencia, para efectos de su presentación y aprobación.

- c. Afiliación al Sistema De Seguridad Social Integral: LA CONTRATANTE a través del Supervisor designado, verificara el cumplimiento en cuanto Soporte de la afiliación y pago de seguridad social integral vigente de todo el personal propuesto.

Una vez cumplidos los requisitos anteriormente señalados, se suscribirá el acta de inicio global del CONTRATO DE INTERVENTORÍA.

La INTERVENTORÍA deberá suscribir un acta de inicio para la Etapa de Diagnósticos, Estudios y Diseños o Ajustes a Diseños para cada uno de los proyectos de manera simultánea a la suscripción del Acta de Inicio Global del Contrato de Interventoría. Posteriormente, terminada y recibida a satisfacción por la interventoría y EL PATRIMONIO AUTÓNOMO FIDEICOMISO – ASISTENCIA TÉCNICA FINDETER FIDUCIARIA BOGOTA S.A. la Etapa de Diagnósticos, Estudios y Diseños o Ajustes a Diseños y tramitadas y aprobadas las licencias y permisos correspondientes para cada proyecto, deberá suscribir Acta de Inicio de la etapa de ejecución de Obra para cada proyecto.

Durante el tiempo establecido entre la terminación del plazo de la etapa de entrega de Diagnóstico, Estudios Técnicos, Ajustes a diseños y Diseños integrales, y la suscripción del acta de inicio de la Etapa de Obra, no se cancelará ninguna suma o adicional al establecido en el valor del contrato.

Durante el lapso comprendido entre la entrega de los estudios y diseños por parte del Contratista y hasta la expedición de las licencias o permisos correspondientes, no se contabilizará ese tiempo como plazo del contrato. Cumplidos los anteriores requisitos, la negativa por parte de LA INTERVENTORÍA a la suscripción del acta de inicio de obra de cada proyecto dará lugar a la efectividad de las cláusulas contractuales a que haya lugar. Dentro de los cinco (5) días siguientes a la suscripción del acta de inicio de obra de cada proyecto, el CONTRATISTA deberá ajustar las garantías del Contrato.

Las Actas de Inicio del CONTRATO DE INTERVENTORÍA, deberá contener cómo mínimo:

- a. Lugar y fecha de suscripción del acta.
- b. Nombre e identificación completa de los intervinientes.
- c. Plazo.
- d. Fecha de Terminación prevista.
- e. Valor.
- f. Información del CONTRATISTA DE INTERVENTORÍA.

## 5. SUPERVISIÓN

La supervisión del contrato será ejecutada por un funcionario designado de la Vicepresidencia Técnica de FINDETER, quien de manera permanente realizará el seguimiento técnico, administrativo, financiero, contable, ambiental y jurídico del contrato desempeñando las funciones previstas en el Manual de Supervisión del PATRIMONIO AUTÓNOMO ASISTENCIA TÉCNICA - FINDETER vigente, el Manual de Supervisión e Interventoría de Findeter que se encuentre vigente, las Reglas de Participación de los términos de referencia y el contrato, verificando además la correcta ejecución del objeto contratado.

El Supervisor del contrato está facultado para solicitar informes, aclaraciones y explicaciones sobre el desarrollo de la ejecución contractual y será responsable por mantener informado a LA CONTRATANTE de los hechos o circunstancias que puedan constituir actos de corrupción tipificados como conductas punibles o que puedan poner o pongan en riesgo el cumplimiento del contrato, o cuando tal incumplimiento se presente.

En ningún caso el Supervisor goza de la facultad de modificar el contenido y alcance del contrato suscrito entre EL CONTRATISTA y LA CONTRATANTE, ni de eximir, a ninguno de ellos, de sus obligaciones y responsabilidades.

## **6. FORMA DE PAGO**

EL PATRIMONIO AUTÓNOMO FIDEICOMISO ASISTENCIA TÉCNICA- FINDETER (FIDUCIARIA BOGOTA S.A.) pagará al contratista el valor por el cual le fue adjudicado el contrato, de acuerdo con la siguiente forma de pago, para cada fase del proyecto:

### **ETAPA I - INTERVENTORÍA A LOS ESTUDIOS Y DISEÑOS**

EL PATRIMONIO AUTÓNOMO FIDEICOMISO ASISTENCIA TÉCNICA- FINDETER (FIDUCIARIA BOGOTA S.A.) pagará el noventa por ciento (90%) del valor total de la FASE 1 correspondiente a la Interventoría a los Estudios y Diseños, previo recibo a satisfacción por la supervisión del contrato de la totalidad de los Estudios Técnicos y Diseños, junto a radicación en debida forma de la solicitud o modificación de la licencia de construcción y los demás permisos requeridos con los respectivos soportes ante las entidades respectivas.

El saldo correspondiente al diez (10%) por ciento de la FASE 1, se pagará una vez se haya entregado la licencia de construcción debidamente aprobada, dicha entrega será realizada a FINDETER.

### **ETAPA II - INTERVENTORÍA DE LAS OBRAS**

EL PATRIMONIO AUTÓNOMO FIDEICOMISO ASISTENCIA TÉCNICA- FINDETER (FIDUCIARIA BOGOTA S.A.) pagará al CONTRATISTA DE INTERVENTORIA el valor de la fase 2. Ejecución de las obras, así:

- a. Un CINCUENTA POR CIENTO (50%) del valor correspondiente a la FASE 2, mediante pagos mensuales iguales previa presentación de los informes técnicos establecidos en las obligaciones, los cuales deben ser aprobados por la supervisión del contrato.
- b. Un CUARENTA POR CIENTO (40%) del valor de la FASE 2, se pagará proporcional al avance de ejecución de la obra. Para este pago, se verificará el porcentaje de avance mediante las actas de recibo parcial de obra soportado con la programación de obra y previo visto bueno del supervisor del contrato
- c. El DIEZ POR CIENTO (10%) restante del valor de la FASE 2, se pagará previo recibo a satisfacción de la obra contratada y la suscripción del acta de liquidación del contrato de interventoría.

## **7. MODALIDAD Y CRITERIOS DE SELECCIÓN**

### **7.1. MODALIDAD**

El presente proceso de selección se adelanta mediante la modalidad de selección de qué trata el numeral 4.4 "MODALIDADES DE SELECCION" del MANUAL OPERATIVO PATRIMONIO AUTÓNOMO ASISTENCIA TÉCNICA FINDETER. El procedimiento a seguir será el previsto en el numeral 4.7 "NORMAS GENERALES APLICABLES A LA CONTRATACIÓN MEDIANTE CONVOCATORIA PÚBLICA" del precitado Manual.

### **7.2. CRITERIOS MÍNIMOS DE SELECCIÓN**

La Gerencia Técnica de FINDETER, teniendo en cuenta las actividades que se desarrollarán durante la ejecución del contrato, su tipo, alcance, magnitud y complejidad, y en aras de propender por la selección de un contratista idóneo que ejecute el contrato con las mejores calidades, ha determinado que el proponente deberá cumplir con los siguientes requerimientos mínimos:

### **7.3. EXPERIENCIA ESPECÍFICA DEL PROPONENTE**

Se considera que el factor técnico de escogencia es la Experiencia Específica del proponente, para la cual en el presente proceso se considera oportuno, objetivo, ecuánime y razonable solicitar Experiencia Específica en:

- **INTERVENTORIA A CONSTRUCCIÓN Y/O AMPLIACIÓN Y/O ADECUACIÓN Y/O REMODELACIÓN DE: PARQUES Y/O PARQUES RECREO DEPORTIVOS Y/O CAMPOS O ESCENARIOS DEPORTIVOS Y/O ESPACIO PÚBLICO Y/O URBANISMO.**



Para efectos de acreditar la experiencia, el proponente deberá presentar **MÍNIMO UNO (1) Y MÁXIMO TRES (3) CONTRATOS** terminados, que cumplan las siguientes condiciones:

- a. El valor de los contratos terminados y aportados deberán sumar un valor igual o superior a 1.5 veces el valor del **PRESUPUESTO ESTIMADO (PE)**, expresado en SMMLV.
- b. El valor de Uno (1) de los contratos aportados, debe ser igual o superior a 0.50 veces el **PRESUPUESTO ESTIMADO (PE)** expresado en SMMLV.
- c. Uno (1) de los contratos aportados deberá acreditar experiencia específica en:

**INTERVENTORIA A CONSTRUCCIÓN Y/O AMPLIACIÓN Y/O ADECUACIÓN Y/O REMODELACIÓN DE: PARQUES Y/O PARQUES RECREO DEPORTIVOS Y/O CAMPOS O ESCENARIOS DEPORTIVOS, Y/O ESPACIO PÚBLICO Y/O URBANISMO;** Con los contratos aportados deberá acreditar un área construida o intervenida igual o mayor a 5.800 m<sup>2</sup>.

Para efectos de la presente convocatoria se tendrán en cuenta las siguientes definiciones:

**Nota 1:** Se entiende como campo y/o escenario deportivo: El conjunto de estructuras para la práctica de actividades deportivas terrestres y/o cancha y/o canchas múltiples.

**Nota 2:** Se entiende como parques y/o parques recreo deportivos: Aquellos espacios integrados por zonas verdes y/o duras de uso colectivo, donde se puedan desarrollar actividades terrestres en espacios articulados, abiertos y destinados a la recreación y/o al deporte y/o a la contemplación.

**Nota 3:** Para efectos del presente proceso de selección se entenderán y aceptarán por proyectos en obras de espacio público y/o urbanismo únicamente las siguientes: senderos o vías peatonales, ciclo rutas, zonas de control ambiental, alamedas, ciclo rutas, andenes, amueblamiento urbano (bancas, paraderos, bolardos, pérgolas, rejilla para árboles, vías urbanas articuladas en adoquín y/o concreto estampado, plazas, plazoletas, bahías vehiculares en adoquín y/o concreto estampado, ejes ambientales, malecones, escenarios culturales y de espectáculos al aire libre).

**Nota 4:** Cuando se presenten certificaciones, constancias o contratos en los que se acredite experiencia en varios proyectos o varias actividades o alcances, solo se tendrá en cuenta, para efectos de esta convocatoria, la experiencia específica de la actividad de **INTERVENTORIA A LA CONSTRUCCIÓN Y/O AMPLIACIÓN Y/O ADECUACIÓN Y/O REMODELACIÓN DE: PARQUES Y/O PARQUES RECREO DEPORTIVOS Y/O CAMPOS O ESCENARIOS DEPORTIVOS Y/O ESPACIO PÚBLICO Y/O URBANISMO** (de acuerdo a las definiciones de los términos de referencia) y el valor correspondiente a esta, los demás proyectos, actividades y/o alcances y su valor no serán tenidos en cuenta.

#### 7.4. REQUISITOS FINANCIEROS

Los requerimientos financieros de la convocatoria serán definidos por el área financiera de FINDETER en los términos de referencia de la convocatoria.

#### 8. LICENCIAS Y PERMISOS APLICABLES

Será responsabilidad del INTERVENTOR garantizar que el CONTRATISTA DE EJECUCIÓN DEL PROYECTO adelante la gestión de las licencias y/o permisos necesarios para el desarrollo del proyecto. Los costos correspondientes a trámites de licencias, y/o permisos, necesarios para la ejecución del proyecto serán asumidos por el CONTRATISTA DE EJECUCIÓN DEL PROYECTO.

El INTERVENTOR deberá tener en cuenta que dentro de sus obligaciones se encuentra incluida la de verificar los requerimientos exigidos en cada una de las licencias o permisos dados por las entidades competentes para el desarrollo del contrato objeto de la Interventoría y que fueron tramitados por el CONTRATISTA DE EJECUCIÓN DEL PROYECTO.

## 9. PLAZO

Los plazos de ejecución total del contrato es de **SEIS (6) MESES** de las Fases están dados de la siguiente manera, contados a partir de la suscripción del Acta de Inicio de actividades para cada una de las Fases:

### PLAZO DE EJECUCIÓN PARA EL PARQUE RECREO DEPORTIVO UBICADO EN LA URBANIZACIÓN MONTERREY EN EL MUNICIPIO DE PASTO, DEPARTAMENTO DE NARIÑO.

DESCRIPCIÓN DE LAS ETAPAS	PLAZO DE EJECUCIÓN	PLAZO TOTAL
ETAPA I: Estudios y diseños.	Dos (2) meses y Quince (15) días*	<b>Seis (6) Meses</b>
ETAPA II: Ejecución de obra.	Tres (3) meses y Quince (15) días*	

\* El plazo de cada una de las etapas está determinado y delimitado con la suscripción de un acta de inicio y de terminación.

### PLAZO PARA EL PARQUE RECREO DEPORTIVO UBICADO EN LA URBANIZACIÓN ARBOLEDA DEL CAMPESTRE EN EL MUNICIPIO DE IBAGUÉ, DEPARTAMENTO DE TOLIMA.

DESCRIPCIÓN DE LAS ETAPAS	PLAZO DE EJECUCIÓN	PLAZO TOTAL
ETAPA I: Estudios y diseños.	Dos (2) meses y Quince (15) días*	<b>Seis (6) Meses</b>
ETAPA II: Ejecución de obra.	Tres (3) meses y Quince (15) días*	

\* El plazo de cada una de las etapas está determinado y delimitado con la suscripción de un acta de inicio y de terminación.

### PLAZO DE EJECUCIÓN PARA EL PARQUE RECREO DEPORTIVO UBICADO EN LA URBANIZACIÓN SAN EDUARDO EN EL MUNICIPIO DE POPAYÁN, DEPARTAMENTO DE CAUCA.

DESCRIPCIÓN DE LAS ETAPAS	PLAZO DE EJECUCIÓN	PLAZO TOTAL
ETAPA I: Estudios y diseños.	Dos (2) meses y Quince (15) días*	<b>Cinco (5) Meses y quince (15) días</b>
ETAPA II: Ejecución de obra.	Tres (3) meses*	

\* El plazo de cada una de las etapas está determinado y delimitado con la suscripción de un acta de inicio y de terminación.

El plazo de ejecución de cada Fase se contabilizará a partir de la firma de la correspondiente acta de inicio. Las actas del CONTRATO DE INTERVENTORÍA deberán firmarse simultáneamente con las actas del CONTRATISTA DE OBRA.

## 10. ANÁLISIS DE LOS RIESGOS DE LA CONTRATACIÓN Y/O GARANTIAS

EL CONTRATISTA garantizará el cumplimiento de las obligaciones que adquiere por el presente Contrato, mediante la constitución de una garantía o póliza, que deberá amparar los siguientes amparos, cobertura y vigencia:

### PARA CONSTITUIR LAS GARANTÍAS O PÓLIZAS, EL CONTRATISTA DEBERÁ ATENDER LAS CONDICIONES ESTABLECIDAS EN EL PROGRAMA DE MITIGACIÓN ADOPTADO POR FINDETER GARANTIA DE SERIEDAD DE LA PROPUESTA

El proponente deberá constituir a su costa, y presentar con su oferta, una garantía de seriedad de la propuesta con las siguientes características:

- a. Amparos: La Garantía de Seriedad deberá cubrir los perjuicios derivados del incumplimiento del ofrecimiento, y tendrá un carácter sancionatorio.

- b. Valor asegurado: La Garantía de Seriedad deberá ser equivalente al 10% del valor total del presupuesto del proyecto.
- c. Vigencia: Deberá tener una vigencia de cuatro (4) meses contados a partir de la fecha prevista para el cierre del proceso, y en caso de la prórroga del cierre, deberá constituirse a partir de la nueva fecha dispuesta para el cierre.

Con la presentación oportuna de la propuesta, se entiende que la misma es irrevocable y que el proponente mantiene vigentes todas las condiciones durante toda la vigencia de la póliza, incluidas las prórrogas de los plazos que llegaren a presentarse de acuerdo con los términos de referencia y sus respectivas adendas.

Cuando no se allegue la garantía de seriedad de la propuesta o esta no contenga los requerimientos de los términos de referencia, el proponente deberá aclarar o subsanar los mismos y remitir las modificaciones dentro del término perentorio que para el efecto fije la entidad CONTRATANTE, so pena de rechazo de la propuesta si no cumple.

El proponente debe aportar el soporte de pago de la prima correspondiente. No se admitirá la certificación de No expiración por falta de pago, ni el soporte de transacción electrónica.

Los proponentes no favorecidos con la adjudicación del contrato, una vez finalizado el proceso de selección, podrán presentar petición suscrita por el representante legal para que se le devuelva el original de la garantía de seriedad de la oferta.

#### **GARANTIA DE CUMPLIMIENTO**

Con el objeto de respaldar el cumplimiento de todas y cada una de las obligaciones que surjan a cargo del Contratista frente a la entidad, por razón de la celebración y ejecución del contrato, el estudio de necesidad efectuado y la previsión de los posibles riesgos en la ejecución del mismo, el contratista deberá constituir las garantías, así:

Expedidas por una compañía de seguros legalmente constituida en Colombia, cuya póliza matriz se encuentre aprobada por la Superintendencia Financiera con los siguientes amparos, cobertura y vigencia:

- **PARQUE RECREO DEPORTIVO EN LA EN LA MONTERREY EN EL MUNICIPIO DE PASTO, DEPARTAMENTO DE NARIÑO.**

<b>AMPARO</b>	<b>MONTO DEL AMPARO</b>	<b>VIGENCIA</b>
Cumplimiento	30% del valor del contrato para este proyecto	Vigente por el plazo de ejecución del proyecto y seis (6) meses más
De Salarios, prestaciones sociales e indemnizaciones laborales	10% del valor del contrato para este proyecto	Vigente por el plazo de ejecución del proyecto y tres (3) años más.
Responsabilidad Civil Extracontractual	20% del valor del contrato para este proyecto	Vigente por el plazo de ejecución del proyecto y cuatro (4) meses más
Calidad del Servicio	30% del valor del contrato para este proyecto	Vigente por el plazo de ejecución del contrato para este proyecto y (3) tres años más

La aprobación de las garantías por parte del PATRIMONIO AUTÓNOMO FIDEICOMISO ASISTENCIA TÉCNICA - FINDETER (FIDUCIARIA BOGOTÁ S.A) es requisito previo para el inicio de la ejecución del contrato, razón por la cual, ningún contrato en el que se haya previsto la existencia de garantías podrá iniciar su ejecución o de la Etapa sin la respectiva aprobación de estas

La póliza que expida la compañía de seguros deberá contener, por condición particular expresa, que para efectos de este contrato, no se aplicará ninguna cláusula o estipulación de indemnización proporcional atada al cumplimiento de la obligación asegurada. Así las cosas, la aseguradora indemnizará en todo momento según el valor asegurado en la póliza, sin tener en cuenta proporciones cumplidas del contrato.

Las garantías deberán aportarse para su aprobación acompañadas de los respectivos anexos y soportes de la misma y el soporte de pago de la prima correspondiente. No es de recibo la certificación de No expiración por falta de pago.

- **PARQUE RECREO DEPORTIVO UBICADO EN LA URBANIZACIÓN ARBOLEDA DEL CAMPESTRE EN EL MUNICIPIO DE IBAGUÉ, DEPARTAMENTO DE TOLIMA.**

AMPARO	MONTO DEL AMPARO	VIGENCIA
Cumplimiento	30% del valor del contrato para este proyecto	Vigente por el plazo de ejecución del proyecto y seis (6) meses más
De Salarios, prestaciones sociales e indemnizaciones laborales	10% del valor del contrato para este proyecto	Vigente por el plazo de ejecución del proyecto y tres (3) años más.
Responsabilidad Civil Extracontractual	20% del valor del contrato para este proyecto	Vigente por el plazo de ejecución del proyecto y cuatro (4) meses más
Calidad del Servicio	30% del valor del contrato para este proyecto	Vigente por el plazo de ejecución del contrato para este proyecto y (3) tres años más

La aprobación de las garantías por parte del PATRIMONIO AUTÓNOMO FIDEICOMISO ASISTENCIA TÉCNICA - FINDETER (FIDUCIARIA BOGOTÁ S.A) es requisito previo para el inicio de la ejecución del contrato, razón por la cual, ningún contrato en el que se haya previsto la existencia de garantías podrá iniciar su ejecución o de la Etapa sin la respectiva aprobación de estas

La póliza que expida la compañía de seguros deberá contener, por condición particular expresa, que para efectos de este contrato, no se aplicará ninguna cláusula o estipulación de indemnización proporcional atada al cumplimiento de la obligación asegurada. Así las cosas, la aseguradora indemnizará en todo momento según el valor asegurado en la póliza, sin tener en cuenta proporciones cumplidas del contrato.

Las garantías deberán aportarse para su aprobación acompañadas de los respectivos anexos y soportes de la misma y el soporte de pago de la prima correspondiente. No es de recibo la certificación de No expiración por falta de pago.

- **PARQUE RECREO DEPORTIVO UBICADO EN LA URBANIZACIÓN SAN EDUARDO EN EL MUNICIPIO DE POPAYÁN, DEPARTAMENTO DE CAUCA.**

AMPARO	MONTO DEL AMPARO	VIGENCIA
Cumplimiento	30% del valor del contrato para este proyecto	Vigente por el plazo de ejecución del proyecto y seis (6) meses más
De Salarios, prestaciones sociales e indemnizaciones laborales	10% del valor del contrato para este proyecto	Vigente por el plazo de ejecución del proyecto y tres (3) años más.
Responsabilidad Civil Extracontractual	20% del valor del contrato para este proyecto	Vigente por el plazo de ejecución del proyecto y cuatro (4) meses más
Calidad del Servicio	30% del valor del contrato para este proyecto	Vigente por el plazo de ejecución del contrato para este proyecto y (3) tres años más

La aprobación de las garantías por parte del PATRIMONIO AUTÓNOMO FIDEICOMISO ASISTENCIA TÉCNICA - FINDETER (FIDUCIARIA BOGOTÁ S.A) es requisito previo para el inicio de la ejecución del contrato, razón por la cual, ningún contrato en el que se haya previsto la existencia de garantías podrá iniciar su ejecución o de la Etapa sin la respectiva aprobación de estas

La póliza que expida la compañía de seguros deberá contener, por condición particular expresa, que para efectos de este contrato, no se aplicará ninguna cláusula o estipulación de indemnización proporcional atada al cumplimiento de la obligación asegurada. Así las cosas, la aseguradora indemnizará en todo momento según el valor asegurado en la póliza, sin tener en cuenta proporciones cumplidas del contrato.

Las garantías deberán aportarse para su aprobación acompañadas de los respectivos anexos y soportes de la misma y el soporte de pago de la prima correspondiente. No es de recibo la certificación de No expiración por falta de pago.

#### **CLAUSULAS ESPECIALES A TENER EN CUENTA**

Considerando que el contrato de interventoría es accesorio al CONTRATO DE EJECUCIÓN DEL PROYECTO (principal), el acaecimiento de las situaciones que dan lugar a que operen las condiciones resolutorias del CONTRATO DE EJECUCIÓN DEL PROYECTO, le son oponibles al interventor y por lo tanto, generan la resolución del contrato de interventoría frente a dicho contrato, según corresponda. Dichas circunstancias son las establecidas en la convocatoria que se adelanta para contratar la **“LA INTERVENTORÍA INTEGRAL (ADMINISTRATIVA, FINANCIERA, CONTABLE, AMBIENTAL, SOCIAL, JURÍDICA Y TÉCNICA) A LOS ESTUDIOS, DISEÑOS, CONSTRUCCIÓN Y PUESTA EN FUNCIONAMIENTO DE UN PARQUE RECREO DEPORTIVO UBICADO EN LA URBANIZACION MONTERREY CONDOMINIO EN EL MUNICIPIO DE PASTO, DEPARTAMENTO DE NARIÑO; UN PARQUE RECREO DEPORTIVO UBICADO EN LA URBANIZACIÓN ARBOLEDA DEL CAMPESTRE EN EL MUNICIPIO DE IBAGUÉ, DEPARTAMENTO DE TOLIMA Y UN PARQUE RECREO DEPORTIVO UBICADO EN LA URBANIZACIÓN SAN EDUARDO EN EL MUNICIPIO DE POPAYÁN, DEPARTAMENTO DE CAUCA.”**

De modo que, acaecida una o varias de las condiciones resolutorias descritas en la referida convocatoria, los derechos y obligaciones del proyecto al que se le ejerce interventoría o del contrato de interventoría según el caso, se extinguirán en los términos del artículo 1536 del Código Civil. Tratándose del contrato procede la terminación anticipada y el mencionado contrato entrará en etapa de cierre, sin que se cause ningún reconocimiento económico al contratista de interventoría distinto al valor ejecutado a dicha fecha y tratándose del proyecto en el cierre se dejara la constancia de inejecutabilidad del mismo con el respectivo balance financiero, sin que se cause ningún reconocimiento económico distinto a lo ejecutado.

#### **MATRIZ DE RIESGOS**

La matriz de riesgos contractuales hace parte integral de los términos de referencia y por lo tanto del contrato que se suscriba. Éste es resultado de un ejercicio de identificación, valoración y distribución de dichos riesgos.

Los proponentes declaran que para la preparación y presentación de su oferta conocieron, aceptaron, valoraron e incluyeron los riesgos contractuales contenidos en la matriz.

Si los interesados estiman que existen riesgos contractuales no previstos en la matriz de riesgos contractuales propuesta por la CONTRATANTE, debe anunciarlo en la etapa de presentación de observaciones, para que sean evaluados y de ser pertinentes sean incorporados en matriz referida. No será posible entonces alegar desequilibrio económico del contrato por factores que pudieron ser previstos en la etapa precontractual con base en el conocimiento de la convocatoria, los documentos y estudios del proyecto, así como de su contexto, y que no hayan sido anunciados por el CONTRATISTA en dicha etapa.

Consecuente con lo anterior, partiendo de la debida diligencia y con fundamento en el principio de la buena fe precontractual de que trata el artículo 863 del Código de Comercio, que debe tener el proponente al realizar su oferta, se entiende que todos los riesgos previsibles del contrato fueron tenidos en cuenta al momento de elaborar su propuesta.

#### **11. PERFILES MÍNIMO REQUERIDO PARA LA EJECUCIÓN DEL CONTRATO**

Para la ejecución del contrato, el CONTRATISTA deberá garantizar según las necesidades identificadas el siguiente

perfil:

El CONTRATISTA DE INTERVENTORÍA deberá mantener durante la ejecución del proyecto EL PERSONAL MINIMO REQUERIDO en los términos de referencia, so pena de inicio de procedimiento de la aplicación de la cláusula penal de apremio establecida en el contrato por este concepto.

**ETAPA 1 - INTERVENTORÍA DE ESTUDIOS Y DISEÑOS. ETAPA I**

CANT.	CARGO	FORMACION ACADEMICA	EXPERIEN. GENERAL	EXPERIENCIA ESPECIFICA	No. PROYECTOS	% DE DEDICACION
1	Director de Interventoría	Ingeniero civil o Arquitecto	8 años	Director de Interventoría de proyectos relacionados con: parques, parques recreo deportivos, campos o escenarios deportivos o espacio público. Para las anteriores tipologías el área de construcción deberá ser igual o mayor a 4.000 m2 por proyecto.	5	30%, distribuidos en los tres (3) proyectos
1	Arquitecto Diseñador	Arquitecto	6 años	Arquitecto diseñador de proyectos relacionados con: parques, parques recreo deportivos, campos o escenarios deportivos o espacio público. Para las anteriores tipologías el área de construcción deberá ser igual o mayor a 4.000 m2 por proyecto	4	30%, distribuidos en los tres (3) proyectos
1	Especialista Estructural	Ingeniero Civil con especialización en estructuras	6 años	Especialista Estructural en proyectos de estudios y diseños de: parques, parques recreo deportivos, campos o escenarios deportivos o espacio público. Para las anteriores tipologías el área de construcción deberá ser igual o mayor a 4.000 m2 por proyecto	4	15%, distribuidos en los tres (3) proyectos
1	Especialista Geotecnia	Ingeniero Civil con especialización en geotecnia	4 años	Especialista en Geotecnia en proyectos de: parques, parques recreo deportivos, campos o escenarios deportivos o espacio público, cuya área debe ser 3.000 m2 por proyecto	3	6%, distribuidos en los tres (3) proyectos
1	Especialista Hidrosanitario	Ingeniero civil con especialización en hidráulica, o sanitario	6 años	Ingeniero Hidrosanitarios en Proyectos de diseño o interventoría de diseños de: parques recreo deportivos, campos o escenarios deportivos o espacio público, cuya área deberá ser igual o mayor a 3.000 m2 por proyecto.	4	15%, distribuidos en los tres (3) proyectos
1	Especialista Eléctrico	Ingeniero Eléctrico o Electricista	6 años	Ingeniero eléctrico o electricista en proyectos de diseño o interventoría de diseños de parques recreo deportivos, campos o escenarios deportivos o espacio público, cuya área	4	15%, distribuidos en los tres (3) proyectos

CANT.	CARGO	FORMACION ACADEMICA	EXPERIEN. GENERAL	EXPERIENCIA ESPECIFICA	No. PROYECTOS	% DE DEDICACION
				deberá ser igual o mayor a 3.000 m2 por proyecto.		
1	Profesional Especialista Ambiental	Ing. Civil o sanitario con especialización en ambiental o ingeniero Ambiental	3 años	Profesional ambiental con experiencia en proyectos de infraestructura	2	6%, distribuidos en los tres (3) proyectos
1	Trabajador(a) Social	Trabajador(a) Social	3 Años	Trabajador(a) Social en mínimo 2 proyectos de obras civiles	2	15%, distribuidos en los tres (3) proyectos
1	Profesional de Costos y presupuesto	Ingeniero civil o Arquitecto	2 Años	Elaboración de presupuestos	2	6%, distribuidos en los tres (3) proyectos

**Nota 1:** Se entiende como campo y/o escenario deportivo: El conjunto de estructuras para la práctica de actividades deportivas terrestres y/o cancha y/o canchas múltiples.

**Nota 2:** Se entiende como parques y/o parques recreo deportivos: Aquellos espacios integrados por zonas verdes y/o duras de uso colectivo, donde se puedan desarrollar actividades terrestres en espacios articulados, abiertos y destinados a la recreación y/o al deporte y/o a la contemplación.

**Nota 3:** Para efectos del presente proceso de selección se entenderán y aceptarán por proyectos en obras de espacio público y/o urbanismo únicamente las siguientes: senderos o vías peatonales, ciclo rutas, zonas de control ambiental, alamedas, ciclo rutas, andenes, amueblamiento urbano (bancas, paraderos, bolardos, pérgolas, rejilla para árboles, vías urbanas articuladas en adoquín y/o concreto estampado, plazas, plazoletas, bahías vehiculares en adoquín y/o concreto estampado, ejes ambientales, malecones, escenarios culturales y de espectáculos al aire libre).

**Nota 4:** Cuando se presenten certificaciones, constancias o contratos en los que se acredite experiencia en varios proyectos o varias actividades o alcances, solo se tendrá en cuenta, para efectos de esta convocatoria, la experiencia específica de la actividad de **INTERVENTORÍA A LA CONSTRUCCIÓN Y/O AMPLIACIÓN Y/O ADECUACIÓN Y/O REMODELACIÓN DE: PARQUES Y/O PARQUES RECREO DEPORTIVOS Y/O CAMPOS O ESCENARIOS DEPORTIVOS Y/O ESPACIO PÚBLICO Y/O URBANISMO** (de acuerdo a las definiciones de los términos de referencia) y el valor correspondiente a esta, los demás proyectos, actividades y/o alcances y su valor no serán tenidos en cuenta.

#### EJECUCIÓN DE LA OBRA. ETAPA II

Este personal permanecerá por el plazo de la obra. Las dedicaciones relacionadas son para la ejecución del contrato.

PERSONAL MÍNIMO REQUERIDO PARA LA EJECUCION DEL CONTRATO						
Can.	Cargo	Formación Académica	Experiencia General	Experiencia Específica		% dedicación en la duración total del contrato
				Como:	No. proyectos cumplimentados o mínimo	



PERSONAL MÍNIMO REQUERIDO PARA LA EJECUCION DEL CONTRATO						
Can.	Cargo	Formación Académica	Experiencia General	Experiencia Específica		% dedicación en la duración total del contrato
				Como:	No. proyectos cumplimentados o mínimo	
1	Director de interventoría	Ingeniero Civil o Arquitecto	8 Años	Director de interventoría en proyectos de parques recreo deportivos, campos o escenarios deportivos o espacio público cuya área construida sea mayor igual a 4.000 m2 por proyecto	5 proyectos	30%, distribuidos en los tres (3) proyectos Deberá estar presente en la toma de decisiones, en los Comités de Seguimiento, Comités de obra y cuando Findeter lo requiera.
3	Residentes de interventoría	Ingeniero Civil o Arquitecto o Constructor en Arquitectura e Ingeniería	4 Años	Residente de interventoría en proyectos de parques recreo deportivos, campos o escenarios deportivos o espacio público cuya área construida sea mayor igual a 4.000 m2 por proyecto	4 proyectos	Un profesional por cada proyecto, con una dedicación cada uno del 100%
1	Especialista Estructural	Ingeniero Civil con estudios de posgrado en Estructuras	6 Años	Especialista en estructuras en proyectos de diseño o interventoría de diseños de parques recreo deportivos, campos o escenarios deportivos o espacio público cuya área construida deberá ser igual o mayor 4.000 m2.	4 proyectos	6%, distribuidos en los tres (3) proyectos
1	Especialista Hidráulico	Ingeniero Sanitario o Ingeniero Civil con estudios de posgrado Hidráulica o Recursos Hídricos	6 Años	Especialista hidráulico en proyectos de diseños o interventoría de diseños de parques recreo deportivos, campos o escenarios deportivos o espacio público cuya área de construcción deberá ser igual o mayor a 3.000 m2	4 proyectos	3%, distribuidos en los tres (3) proyectos
1	Especialista Eléctrico	Ingeniero Eléctrico o Electricista	6 Años	Especialista Eléctrico en proyectos de diseños o interventoría de diseños de parques recreo deportivos, campos o escenarios deportivos o espacio público cuya área de construcción deberá ser igual o mayor a 3.000 m2	4 proyectos	6%, distribuidos en los tres (3) proyectos
1	Trabajador (a) Social	Trabajador(a) Social	3 Años	Trabajador(a) Social en mínimo 2 proyectos de obras civiles	3 proyectos	50%, distribuidos en los tres (3) proyectos
1	Arquitecto Diseñador	Arquitecto	6 años	Arquitecto diseñador en proyectos de diseño de parques recreo deportivos, campos o escenarios deportivos o espacio público cuya área de construcción deberá ser igual o mayor a 4.000 m2.	4 proyectos	6%, distribuidos en los tres (3) proyectos

Además del personal relacionado anteriormente se deberá contar con:

Como parte integrante del personal mínimo, se requiere que el Proponente disponga durante la ejecución de los trabajos de: 3 inspectores de interventoría con dedicación del 100% (c/u) por cada uno de los proyectos, una comisión de topografía, integrada como mínimo con un topógrafo titulado y un (1) auxiliar cadenero junto con equipos de precisión



debidamente calibrados: estación total, nivel de precisión, prismas, cintas métricas y plomadas; esta comisión deberá garantizar una dedicación mínima del 20% durante el plazo de la etapa 2. Distribuido para los cuatro proyectos

El personal anteriormente descrito para el contrato será de carácter obligatorio en el proyecto, por lo cual los proponentes lo deberán tener en cuenta y considerar en su totalidad, así como discriminarlo para cada una de las fases al momento de elaborar su oferta económica.

El personal anteriormente descrito para el contrato será de carácter obligatorio en el proyecto, por lo cual los proponentes lo deberán tener en cuenta y considerar en su totalidad, al momento de elaborar su oferta económica.

El personal mínimo disponible, sus hojas de vida y las certificaciones que la acompañen, NO deben presentarse con la propuesta. Estos documentos solo deben presentarse por el proponente que resulte seleccionado como requisito previo para suscribir el contrato.

**Nota 1:** Se entiende como campo y/o escenario deportivo: El conjunto de estructuras para la práctica de actividades deportivas terrestres y/o cancha y/o canchas múltiples.

**Nota 2:** Se entiende como parques y/o parques recreo deportivos: Aquellos espacios integrados por zonas verdes y/o duras de uso colectivo, donde se puedan desarrollar actividades terrestres en espacios articulados, abiertos y destinados a la recreación y/o al deporte y/o a la contemplación.

**Nota 3:** Para efectos del presente proceso de selección se entenderán y aceptarán por proyectos en obras de espacio público y/o urbanismo únicamente las siguientes: senderos o vías peatonales, ciclo rutas, zonas de control ambiental, alamedas, ciclo rutas, andenes, amueblamiento urbano (bancas, paraderos, bolardos, pérgolas, rejilla para árboles, vías urbanas articuladas en adoquín y/o concreto estampado, plazas, plazoletas, bahías vehiculares en adoquín y/o concreto estampado, ejes ambientales, malecones, escenarios culturales y de espectáculos al aire libre).

**Nota 4:** Cuando se presenten certificaciones, constancias o contratos en los que se acredite experiencia en varios proyectos o varias actividades o alcances, solo se tendrá en cuenta, para efectos de esta convocatoria, la experiencia específica de la actividad de **INTERVENTORÍA A LA CONSTRUCCIÓN Y/O AMPLIACIÓN Y/O ADECUACIÓN Y/O REMODELACIÓN DE: PARQUES Y/O PARQUES RECREO DEPORTIVOS Y/O CAMPOS O ESCENARIOS DEPORTIVOS Y/O ESPACIO PÚBLICO Y/O URBANISMO** (de acuerdo a las definiciones de los términos de referencia) y el valor correspondiente a esta, los demás proyectos, actividades y/o alcances y su valor no serán tenidos en cuenta.

## 12. CALIFICACIÓN DE LA LABOR DESARROLLADA POR EL CONTRATISTA

Se calificarán los siguientes criterios: Cumplimiento, Oportunidad, Calidad y Metodología.

## 13. CLAUSULA – INDEMNIDAD

El Contratista se obliga a:

- a. Mantener indemne a EL CONTRATANTE, a FINDETER y a sus directivos, socios, miembros de la Junta Directiva, trabajadores, colaboradores, clientes, representantes o apoderados de cualquier reclamación, pleito, queja, demanda, sanción, condena o perjuicio fundamentados en actos u omisiones de EL CONTRATISTA, en ejecución del contrato.
- b. Desplegar todas las acciones necesarias para evitar que sus empleados, familiares de los mismos, acreedores, contratistas, proveedores, subcontratistas o terceros presenten reclamaciones judiciales o extrajudiciales contra EL CONTRATANTE o FINDETER, con ocasión de acciones u omisiones suyas derivadas de la ejecución del contrato.

**PARAGRAFO:** Si durante la vigencia del contrato o con posterioridad se presentan reclamaciones judiciales o extrajudiciales contra EL CONTRATANTE o FINDETER, estos podrán requerir al contratista o vincularlo bajo cualquier figura procesal que resulte aplicable a su defensa o acordar con EL CONTRATISTA la estrategia de defensa que resulte más favorable a los intereses EL CONTRATANTE y FINDETER

#### 14. TIPIFICACIÓN, ESTIMACIÓN Y ASIGNACIÓN DE LOS RIESGOS PREVISIBLES QUE PUEDAN AFECTAR EL EQUILIBRO ECONÓMICO DEL CONTRATO

Conocer los riesgos que afectarían este proyecto, tanto en aspectos favorables como adversos, contribuye a asegurar los fines que el estado persigue con la contratación. Con este propósito se ha preparado el documento del Anexo 1, el cual permite revelar aspectos que deben ser considerados en la adecuada estructuración de ofertas y planes de contingencia y continuidad de la Interventoría a contratar.

#### 15. NIVEL DE IMPACTO

El nivel de impacto de la contratación es alto.

#### 16. LIQUIDACIÓN DEL CONTRATO

Las partes acuerdan que al producirse cualquiera de las causas de terminación del contrato, se procederá a su liquidación en los plazos establecidos en los siguientes numerales:

En el evento en que ocurra una de las situaciones establecidas en el numeral 2 de la Cláusula Décima Séptima, referente a la “Terminación Anticipada”, la CONTRATANTE remitirá al CONTRATISTA, el documento en el que informe dicha situación y a más tardar dentro de los diez (10) días hábiles, remitirá el Acta de Liquidación y a partir de dicha fecha se contará el término de dos meses (2) meses para su suscripción.

En el evento de culminación de las obras, procederá la liquidación de mutuo acuerdo dentro de los seis (6) meses, contados a partir de la suscripción del acta de terminación del contrato.

La liquidación por mutuo acuerdo se hará por acta firmada por las partes, en la cual deben constar los ajustes, revisiones y reconocimientos a que haya lugar y los acuerdos, transacciones y conciliaciones que alcancen las partes para poner fin a las posibles divergencias presentadas y poder declararse a paz y salvo.

Si el CONTRATISTA no se presenta a la liquidación o no se llega a acuerdo sobre su contenido, la CONTRATANTE elaborará un “acta de cierre contractual”, la cual constituirá un balance del contrato, y dejará constancia de la ejecución física y presupuestal del CONTRATO, de la funcionalidad del proyecto y de los demás aspectos relevantes sobre el CONTRATO. Lo anterior sin perjuicio de la adopción de las medidas necesarias frente a incumplimientos del CONTRATISTA

Los términos de referencia para la participación de los diferentes oferentes, se anexan a este estudio.

Atentamente,

---

**JOSE ANDRES TORRES**  
Gerente de Infraestructura de FINDETER